



**COMUNE DI GENOVA**

**Direzione Regolazione**

**ORDINANZA**

**ATTO N. ORM 51 DEL 24/01/2025**

**OGGETTO: STRADA GUIDO ROSSA E ROTATORIA SAN GIOVANNI D'ACRI**

**TEMPORANEA MODIFICA DELLA CIRCOLAZIONE VEICOLARE PER  
L'ESECUZIONE DEI LAVORI DI COSTRUZIONE APPALTO ADSP 3121 -  
CHIUSURA RAMPA ADDUZIONE A ROTATORIA SAN GIOVANNI D'ACRI**

**ORDINANZA DI REGOLAMENTAZIONE DELLA CIRCOLAZIONE  
STRADALE MEDIANTE ISTITUZIONE DI OBBLIGHI E LIMITAZIONI AL  
TRANSITO PER DELIMITAZIONE DI AREA DI CANTIERE**

**IL DIRIGENTE**

Premesso

che l'Impresa Pizzarotti & C. S.p.A. ha presentato istanza PG/2025/26875 in data 21.01.2025, con la quale ha richiesto l'emissione di un provvedimento di traffico per la modifica della viabilità in un tratto delle strade in oggetto nel territorio del Municipio VI – Medio Ponente, al fine di proseguire con i lavori di costruzione per l'appalto ADSP 3121;

Preso atto

della nota dell'Impresa Pizzarotti & C. S.p.A. del 23.01.2025 con la quale vengono forniti alcuni chiarimenti in merito all'istanza di cui sopra;

Atteso

che le occupazioni di cantiere comporteranno la chiusura al transito della rampa di collegamento tra la carreggiata mare della strada Guido Rossa e la "Rotatoria D'Acri" con contestuale deviazione dei flussi veicolari su itinerari alternativi;

Considerato

che le modifiche viarie in trattazione si rendono necessarie per consentire la sicurezza e la fluidità della circolazione veicolare e pedonale;

Valutato

che, per la situazione sopra descritta, appare opportuno provvedere all'adozione di misure a carattere provvisorio, idonee a tutelare l'incolumità pubblica e la sicurezza delle lavorazioni;

Ritenuto opportuno

- confermare la limitazione temporanea della velocità massima a 30 km/h per tutte le categorie di veicoli, in sostituzione del limite di velocità esistente, ai sensi di quanto previsto dall'art. 142 comma 2 del vigente Codice della Strada, al fine di garantire condizioni di sicurezza della circolazione veicolare e pedonale, nonché di salvaguardare la pubblica e privata incolumità;
- adottare le modifiche alla viabilità così come meglio previste nel piano di segnalamento temporaneo di cantiere facente parte del presente provvedimento;

Visto

il piano di segnalamento temporaneo "*Programma straordinario: interventi stradali prioritari in ambito portuale – Tavola di cantierizzazione – Piano di Segnalamento Temporaneo – chiusura corsia rotonda S. G. d'Acri*" presentato dall'Impresa esecutrice dei lavori in data 21.01.2025;

Visti inoltre

- le valutazioni di polizia stradale espresse ai sensi della D.D. 117.0.0.5/2013;
- gli artt. 5, 6 e 7 del Decreto Legislativo 30.4.92 n. 285 "Nuovo Codice della Strada";
- l'art. 107 del Decreto Legislativo 18.08.2000 n. 267 "Testo Unico delle leggi sull'ordinamento degli Enti Locali";
- l'art. 51 comma 10 dello Statuto del Comune di Genova, approvato con Deliberazione di Consiglio Comunale 64 del 29.06.2021;
- il Decreto del Ministero delle infrastrutture e dei trasporti 10 luglio 2002, recante "disciplinare tecnico relativo agli schemi segnaletici, differenziati per categoria di strada, da adottare per il segnalamento temporaneo";
- il Decreto del Ministero del lavoro e delle politiche sociali di concerto con il Ministero della salute ed il Ministero delle infrastrutture e trasporti 22 gennaio 2019, recante "i criteri generali di sicurezza relativi alle procedure di revisione, integrazione e apposizione della segnaletica stradale destinata alle attività lavorative che si svolgono in presenza di traffico veicolare";

**ORDINA**

per le motivazioni sopra esposte,

- dalle ore **07:00** alle ore **17:00** del giorno **27.01.2025**
- dalle ore **07:00** alle ore **17:00** del giorno **28.01.2025**
- dalle ore **07:00** alle ore **17:00** del giorno **29.01.2025**

nei sottoelencati segmenti stradali sono stabilite le seguenti prescrizioni:

#### **Rotatoria San Giovanni d'Acri**

- conferma del limite massimo di velocità di 30 km/h.

#### **Via Guido Rossa**

- divieto di circolazione veicolare nella rampa che, dalla carreggiata di mare di via Guido Rossa, adduce alla rotatoria San Giovanni D'Acri.

L'Impresa esecutrice dovrà sempre garantire il transito pedonale in sicurezza anche qualora, per cause imprevedibili ed eccezionali, venisse interdetto l'esistente marciapiede/percorso pedonale. In tale circostanza dovranno essere adottate le misure previste dalla vigente normativa con particolare riguardo al disposto dell'art. 40 del D.P.R. 495/92 - Regolamento di Attuazione del Codice della Strada.

Deve sempre essere garantita la presenza, di idonei movieri in numero sufficiente ad agevolare e salvaguardare la fluidità della circolazione veicolare.

Eventuali accessi autorizzati alle aree di cantiere dovranno essere regolati da idonei movieri.

L'efficacia del presente provvedimento è subordinata al possesso dei necessari titoli autorizzativi relativi all'occupazione delle aree nonché all'esecuzione delle opere.

Nell'ambito del cantiere oggetto della presente Ordinanza, si applicano le disposizioni del Decreto del Ministero delle Infrastrutture e Trasporti del 10/07/2002 "Disciplinare Tecnico relativo agli schemi segnaletici, differenziati per categoria di strada, da adottare per il segnalamento temporaneo" ed adottano i criteri minimi di sicurezza previsti dall'Allegato I del D.M. 22/01/2019.

All'impresa esecutrice è fatto obbligo di utilizzare personale che abbia ricevuto l'informazione, la formazione e l'addestramento specifici previsti dal D.M. 22/01/2019.

I soggetti indicati in premessa, restano responsabili del mantenimento in esercizio ed in perfetta efficienza dei tratti stradali e della prevista segnaletica stradale per tutta la durata dei lavori mantenendo sollevato ed indenne il Comune di Genova da qualunque responsabilità derivante da carenza e/o inefficienza, di qualsivoglia natura, della segnaletica stradale stessa e della esecuzione delle lavorazioni.

A lavori ultimati, ovvero in ogni caso ciò si rendesse necessario prima dell'ultimazione dei lavori, la riapertura al transito di tali tratti potrà avvenire solamente previo ripristino delle

condizioni di transitabilità compresa la messa in opera della segnaletica stradale eventualmente rimossa od oscurata per effetto dei lavori.

L'efficacia del presente provvedimento è subordinata alla presentazione al Comune di Genova, da parte della ditta esecutrice dell'intervento ed entro e non oltre le 24 ore successive dall'inizio dei lavori, della relativa comunicazione.

Qualora non effettivamente accertata dal personale della Civica Amministrazione, la conclusione dei lavori ed il corretto ripristino dei luoghi, come sopra specificato, devono essere comunicati entro e non oltre le 24 ore successive.

Siano ottemperate tutte le prescrizioni disposte dalla Polizia Locale, indicate nel parere allegato al presente provvedimento, la quale potrà adottare ulteriori misure di regolazione stradale ritenute necessarie.

## **MANDA**

All'impresa esecutrice, rendere noto al pubblico mediante l'installazione della prescritta segnaletica stradale, come dettagliata nel piano di segnalamento allegato, nei tempi e modi previsti dalla vigente normativa, con particolare riferimento alle disposizioni contenute nel Decreto del Ministero delle Infrastrutture e dei Trasporti del 10.07.2002.

Alla Direzione Corpo di Polizia Locale per la verifica della corretta applicazione della presente ordinanza.

IL DIRIGENTE

Firmato digitalmente

Dott.ssa Maria Cristina Carmeli per Varno Maccari

*Avverso il presente provvedimento può essere opposto ricorso entro sessanta giorni, dalla data di pubblicazione all'albo pretorio, al Tribunale Amministrativo Regionale della Liguria nei termini e modi previsti dall'art. 2 e seguenti della L.1034/1971 e s.m. e i. , ovvero entro centoventi giorni dalla data di pubblicazione al Presidente della Repubblica nei termini e modi previsti dall'art. 8 e seguenti del D.P.R. 1199/1971.*

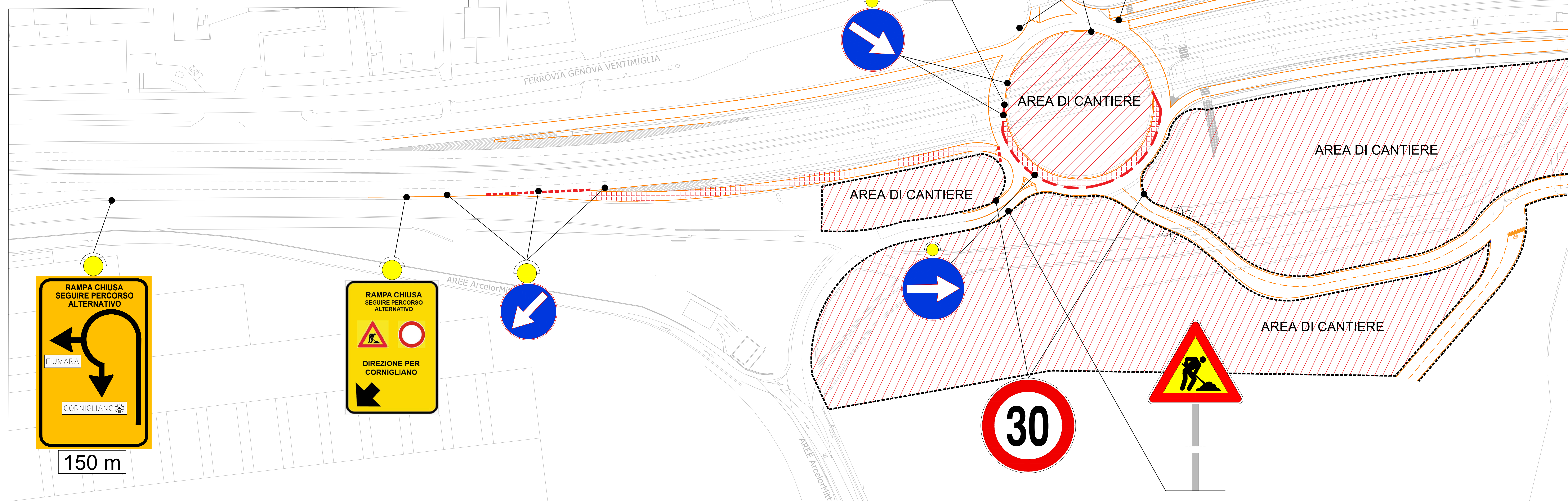
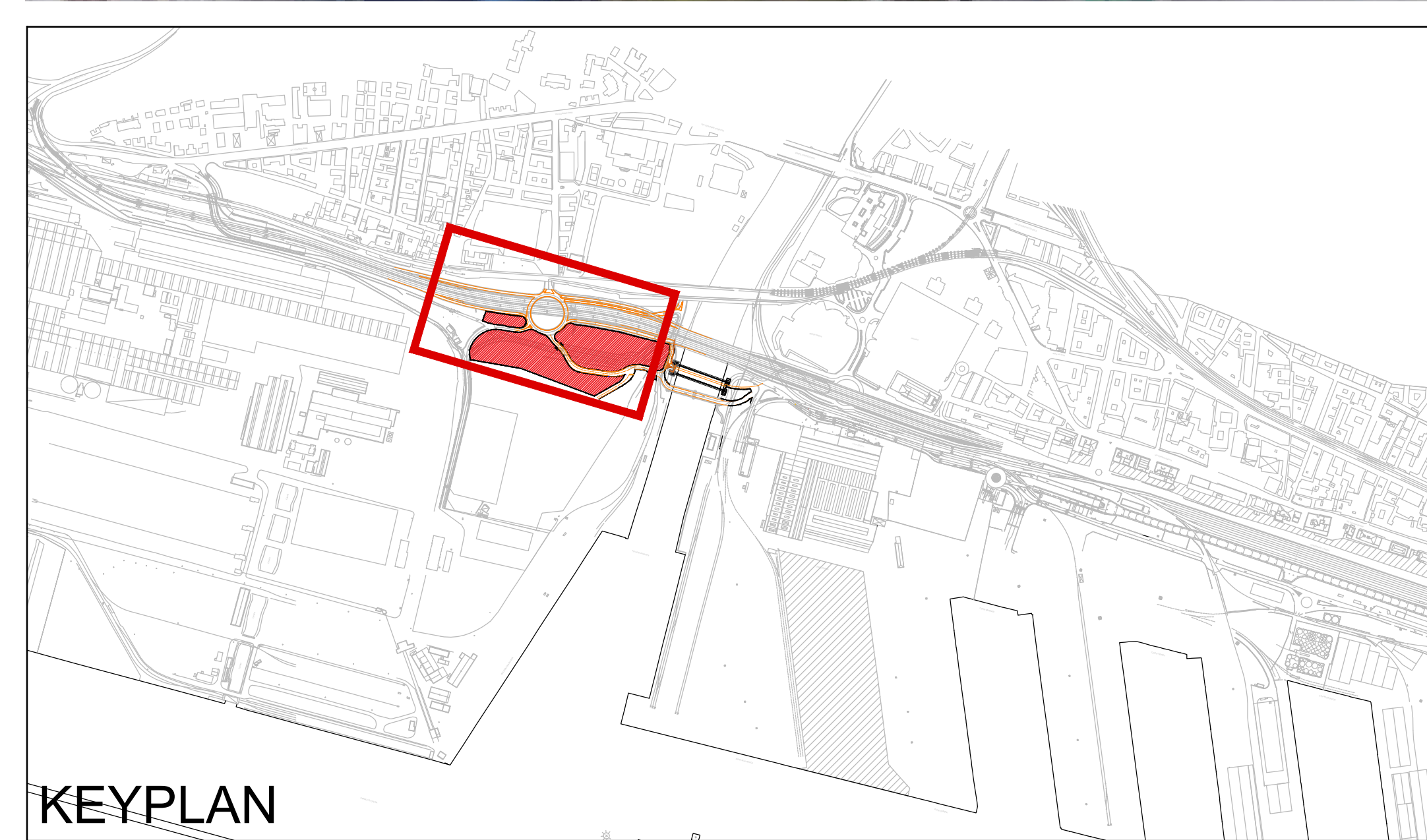

**LEGENDA**

- Aree di cantiere
- Aree non accessibili al traffico
- New jersey in plastica
- Segnaletica orizzontale

**PORTS of GENOVA**  
THE SOUTHERN GATEWAY TO EUROPE

TITOLO PROGETTO  
**PROGRAMMA STRAORDINARIO: INTERVENTI STRADALI PRIORITARI IN AMBITO PORTUALE**

CUP: 8060782FB9	CIG: C3151900080006
RIF. PERIZIA	3121

**TAVOLA DI CANTIERIZZAZIONE**

ELAB. N°	TITOLO ELABORATO	SCALA	DATA
-	Piano di Segnalamento Temporaneo - chiusura corsia rotonda S.G. d'Acri	-	Gen/2025

Sede legale: Palazzo San Giorgio - Via della Mercanzia 2 - 16124 Genova - C.F./P.A. 0243860998  
 www.portsofgenova.com - P.ec: segreteria.genova@portsofgenova.com - appalti@portsofgenova.com



Comune di Genova  
Direzione Regolazione

**VALUTAZIONI DI POLIZIA STRADALEE**  
**espresso ai sensi della D.D. 117.0.0.5/2013**

Municipio:	VI – Medio Ponente		
Protocollo Generale	26875	del	21/01/2025
Oggetto:	TEMPORANEA MODIFICA DELLA CIRCOLAZIONE VEICOLARE PER L'ESECUZIONE DEI LAVORI DI COSTRUZIONE APPALTO ADSP 3121 – CHIUSURA RAMPA ADDUZIONE A ROTATORIA SAN GIOVANNI D'ACRI		
Richiedente:	Impresa Pizzarotti & C s.p.a.		
Località:	STRADA GUIDO ROSSA, ROTATORIA SAN GIOVANNI D'ACRI		

In merito alla richiesta di Ordinanza Dirigenziale temporanea si esprime:

Parere favorevole alle condizioni seguenti	X
Parere contrario (per le motivazioni indicate nel riquadro A)	

Dovrà essere garantito il transito pedonale su percorsi alternativi

Dovrà essere garantito il transito veicolare su percorsi alternativi

Dovrà essere garantito il transito ai mezzi di soccorso

SI	NO
X	
X	
X	

**Riquadro A (motivi del diniego se è stato espresso parere contrario)**

--

**Riquadro B (ulteriori condizioni)**

A cura dell'impresa esecutrice dovrà essere installata idonea segnaletica, anche di preavviso, ad evidenziare il l'interdizione al transito nella rampa che collega la carreggiata mare della Strada Guido Rossa e la Rotatoria San Giovanni D'Acri e i percorsi alternativi fruibili sia veicolari che pedonali. Le aree cantierizzate dovranno essere adeguatamente separate da quelle lasciate alla libera circolazione veicolare e pedonale. Dovrà essere sempre garantita la presenza di idonei movieri a salvaguardia del transito veicolare e pedonale così come dovrà essere sempre garantito il transito all'interno della rotatoria per ogni categoria di veicolo. Al termine di ogni giornata

lavorativa il transito nei segmenti interessati dalle lavorazioni dovrà essere ripristinato in condizioni di assoluta sicurezza.

#### **Riquadro C (provvedimenti richiesti)**

per le motivazioni sopra esposte,

- dalle ore **07:00** alle ore **17:00** del giorno **27.01.2025**
- dalle ore **07:00** alle ore **17:00** del giorno **28.01.2025**
- dalle ore **07:00** alle ore **17:00** del giorno **29.01.2025**

nei sottoelencati segmenti stradali sono stabilite le seguenti prescrizioni:

##### **Rotatoria San Giovanni d'Acri**

- conferma del limite massimo di velocità di 30 km/h.

##### **Via Guido Rossa**

- divieto di circolazione veicolare nella rampa che, dalla carreggiata di mare di via Guido Rossa, adduce alla rotatoria San Giovanni D'Acri.

L'Impresa esecutrice dovrà sempre garantire il transito pedonale in sicurezza anche qualora, per cause imprevedibili ed eccezionali, venisse interdetto l'esistente marciapiede/percorso pedonale. In tale circostanza dovranno essere adottate le misure previste dalla vigente normativa con particolare riguardo al disposto dell'art. 40 del D.P.R. 495/92 - Regolamento di Attuazione del Codice della Strada.

Deve sempre essere garantita la presenza, di idonei movieri in numero sufficiente ad agevolare e salvaguardare la fluidità della circolazione veicolare.

#### **Riquadro D (eventuali considerazioni)**

I lavori dovranno essere eseguiti nel rispetto della normativa vigente, con particolare riferimento agli art. 21-25 del Codice della Strada (D. Lgs. 30/04/92 n. 285) ed ai corrispondenti articoli del Regolamento di attuazione ed esecuzione del suddetto codice.

Dovrà essere richiesta l'autorizzazione per "attività rumorosa" ai sensi dell'art. 6 della legge Regionale 20/03/1998 n.12.

L'inizio ed il termine dei lavori dovranno essere comunicati nei tempi e modi previsti dall'istanza per l'ottenimento del provvedimento di traffico (ordinanza).

La segnaletica stradale dovrà essere installata e tracciata come da Piano di Segnalamento Temporaneo approvato dalla Direzione Mobilità.

La segnaletica stradale utilizzata dovrà essere visibile come è previsto dall'art. 79 del Regolamento del C.d.S. nonché come disciplinato dal D.M. 10/07/2002.

L'esistente segnaletica stradale eventualmente rimossa o danneggiata a causa dei lavori dovrà essere ripristinata previo accordo con la Direzione Mobilità del Comune di Genova e secondo le prescrizioni impartite.

In caso di lavori in prossimità di contenitori per la raccolta dei rifiuti urbani, o simili, dovrà essere informata con nota scritta l'Azienda Multiservizi e d'Igiene Urbana (AMIU) con sufficiente preavviso in modo da consentire i necessari sopralluoghi e interventi e l'eventuale spostamento dei detti contenitori, o l'individuazione di alternative, o le opportune soluzioni organizzative.

In caso di lavori in prossimità delle fermate degli autobus adibiti al trasporto pubblico, ovvero di corsie riservate al T.P.L., dovrà essere informata con nota scritta l'Azienda Mobilità e Trasporti (AMT) con sufficiente preavviso (almeno 15 giorni prima dell'inizio dei lavori) in modo da consentire i necessari sopralluoghi e interventi e l'eventuale spostamento della fermata bus, o l'individuazione dei percorsi alternativi, o le opportune soluzioni organizzative. Tale notizia potrà anche essere comunicata a [ist.ispettorato@amt.genova.it](mailto:ist.ispettorato@amt.genova.it) e [istcontrollori@amt.genova.it](mailto:istcontrollori@amt.genova.it);

In caso di lavori che interessano spazi pubblici adibiti a parcheggio o posteggio a pagamento di veicoli dati in concessione dal Comune a Società o soggetti terzi, l'estensione degli spazi sottratti a tali utilizzi e la durata in tempo della temporanea inagibilità dovranno essere comunicati con sufficiente preavviso (almeno 15 giorni prima dell'inizio dei lavori) in modo da consentire alle Società o terzi aventi titolo, nonché alla Direzione Mobilità del Comune di Genova, i necessari sopralluoghi e interventi e le relative connesse contabilità.

In prossimità delle fermate dei servizi pubblici di trasporto dovrà essere installata idonea copertura dello scavo.

In caso di lavori che interessino spazi pubblici adibiti a parcheggio per persone con impedita o limitata capacità motoria dovrà essere individuata, in base alle esigenze dell'avente titolo, idonea area ove collocare temporaneamente gli stalli occupati dal cantiere.

Le prescrizioni, date anche oralmente, dal personale della P.L. intervenuto sul cantiere (compresa l'eventuale sospensione dei lavori), dovranno essere prontamente adempiute.

Dovranno essere osservate le disposizioni del **Regolamento per la rottura del suolo pubblico e per l'uso del sottosuolo e delle infrastrutture comunali di cui alla D.C.C. n. 33/2021** in particolare per quanto consta gli art. 10 (Ripristini provvisori e definitivi), 11 (Programmazione e pianificazione degli interventi effettuati dai Grandi Utenti), 12 (Principi per la realizzazione ed il coordinamento degli interventi nel sottosuolo), 15 (Strade sensibili).

Il materiale di risulta dovrà essere giornalmente asportato e destinato alla pubblica discarica.

Eventuali depositi d'inerti (sabbia, pietrisco...) dovranno essere accuratamente delimitati e coperti affinché le acque meteoriche non ne provochino il dilavamento con il conseguente spargimento sulla via pubblica e nelle caditoie di raccolta delle acque piovane.

In caso di presa in consegna anticipata, dovranno essere adempiuti gli obblighi di cui al D.P.R. 207/2010, con particolare riferimento ai disposti dell'art. 230.

Parere di Polizia Stradale redatto a Genova in data:

GIORNO	MESE	ANNO
23	01	2025

L' Agente di Polizia Locale	Igor Gregoli 