



COMUNE DI GENOVA

## Direzione Regolazione

### ORDINANZA

ATTO N. ORM 1197 DEL 06/09/2024

**OGGETTO: VIA ALLE SORGENTI SULFUREE  
TEMPORANEA MODIFICA DELLA CIRCOLAZIONE PER  
DELIMITAZIONE DI AREA DI CANTIERE - OPERE PROPEDEUTICHE AD  
ESEGUIRE INDAGINI STRUTTURALI SULLE OPERE: OPERA  
10.01.00.43.1.2 - OPERA 10.01.00.43.0.2**

### IL DIRIGENTE

**Premesso** che società MTS ENGINEERING srl, P.Iva 03407820137, ha presentato istanza in data 02.09.2024, PG/2024/204562, con la quale viene richiesta l'emissione di un provvedimento di modifica temporanea della viabilità in un tratto della Via alle Sorgenti Sulfuree, nel territorio del Municipio VII - Ponente, nell'ambito dei lavori propedeutici ad eseguire indagini strutturali sulle opere sopra indicate;

**Atteso** che l'esecuzione dei lavori in esame, impegneranno un segmento della via in parola sottostante a viadotto autostradale, mediante l'installazione di area di cantiere e più precisamente, nel tratto compreso fra il palo della pubblica illuminazione n°M5 e la Via Cravasco;

**Considerato che** le modifiche viarie in trattazione si rendono necessarie per consentire la sicurezza e la fluidità della circolazione veicolare e pedonale;

**Valutato** che, per la situazione sopra descritta, appare opportuno provvedere all'adozione di misure a carattere provvisorio, idonee a tutelare l'incolumità pubblica e la sicurezza delle lavorazioni;

#### **Ritenuto opportuno:**

a. istituire la limitazione temporanea della velocità massima a 30 km/h per tutte le categorie di veicoli, in sostituzione del limite di velocità esistente, ai sensi di quanto previsto dall'art. 142 comma 2 del vigente Codice della Strada, al fine di garantire condizioni di sicurezza della circolazione veicolare e pedonale, nonché di salvaguardare la pubblica e privata incolumità;

b. adottare le modifiche alla viabilità così come meglio previste nel piano di segnalamento temporaneo di cantiere facente parte del presente provvedimento;

**Preso atto** piano di segnalamento presentato dall'Impresa esecutrice dei lavori, in allegato quale parte integrante e sostanziale;

**Visto** comunicazione di sosta operativa superiore alle sei ore inoltrata a Corpo di Polizia Locale, Distretto 7/Ponente, in allegato;

**Visto altresì:**

- le valutazioni di polizia stradale espresse ai sensi della D.D. 117.0.0.5/2013;
- Decreto Legislativo 30.4.1992 n. 285 "Nuovo Codice della Strada", artt. 5, 6 e 7;
- Decreto Legislativo 18.08.2000 n. 267 "Testo Unico delle leggi sull'ordinamento degli Enti Locali", art. 107 ;
- Statuto del Comune di Genova, approvato con Deliberazione di Consiglio Comunale n. 4 del 16.02.2010, l'art. 51 comma 10;
- Decreto del Ministero delle infrastrutture e dei trasporti 10 luglio 2002, recante "*disciplinare tecnico relativo agli schemi segnaletici, differenziati per categoria di strada, da adottare per il segnalamento temporaneo*";
- Decreto del Ministero del lavoro e delle politiche sociali di concerto con il Ministero della salute ed il Ministero delle infrastrutture e trasporti 22 gennaio 2019, recante "*i criteri generali di sicurezza relativi alle procedure di revisione, integrazione e apposizione della segnaletica stradale destinata alle attività lavorative che si svolgono in presenza di traffico veicolare*";

**ORDINA**

per le motivazioni sopra esposte, nel sottoelencato segmento stradale, sono stabilite le seguenti prescrizioni:

dal giorno **09.09.2024** al giorno **14.09.2024** nella **fascia oraria compresa dalle ore 21.00 alle ore 06.00 via alle Sorgenti Sulfuree, tratto compreso tra il palo luce n°M5 all'intersezione con Via Crvasco**

- limite massimo di velocità di 30 km/h;
- divieto di circolazione veicolare e pedonale nel fornice di ponente e di levante;
- senso unico alternato regolamentato da impianto semaforico nel fornice di ponente;
- divieto di sorpasso.
- presenza di movieri a regolamentare il transito dei pedoni nel fornice di ponente

I pedoni dovranno essere indirizzati con apposita segnaletica in un percorso alternativo debitamente separato dagli spazi inerenti alle lavorazioni.

Nell'ambito del cantiere oggetto della presente Ordinanza, si applicano le disposizioni del Decreto del Ministero delle Infrastrutture e Trasporti del 10/07/2002 "*Disciplinare Tecnico*

*relativo agli schemi segnaletici, differenziati per categoria di strada, da adottare per il segnalamento temporaneo” ed adottano i criteri minimi di sicurezza previsti dall’Allegato I del D.M. 22/01/2019.*

I soggetti indicati in premessa, restano responsabili del mantenimento in esercizio ed in perfetta efficienza dei tratti stradali e della prevista segnaletica stradale per tutta la durata dei lavori mantenendo sollevato ed indenne il Comune di Genova da qualunque responsabilità derivante da carenza e/o inefficienza, di qualsivoglia natura, della segnaletica stradale stessa e della esecuzione delle lavorazioni.

A lavori ultimati, ovvero in ogni caso ciò si rendesse necessario prima dell’ultimazione dei lavori, la riapertura al transito di tali tratti potrà avvenire solamente previo ripristino delle condizioni di transitabilità compresa la messa in opera della segnaletica stradale eventualmente rimossa od oscurata per effetto dei lavori.

L’efficacia del presente provvedimento è subordinata alla presentazione al Comune di Genova, da parte della ditta esecutrice dell’intervento ed entro e non oltre le 24 ore successive dall’inizio dei lavori, della relativa comunicazione.

Qualora non effettivamente accertata dal personale della Civica Amministrazione, la conclusione dei lavori ed il corretto ripristino dei luoghi, come sopra specificato, devono essere comunicati entro e non oltre le 24 ore successive.

Siano ottemperate tutte le prescrizioni disposte dalla Polizia Locale, la quale potrà adottare ulteriori misure di regolazione stradale ritenute necessarie.

## **MANDA**

- All’impresa esecutrice rendere noto al pubblico mediante l’installazione della prescritta segnaletica stradale, come dettagliata nel piano di segnalamento allegato, nei tempi e modi previsti dalla vigente normativa, con particolare riferimento alle disposizioni contenute nel Decreto del Ministero delle Infrastrutture e dei Trasporti del 10.07.2002.
- alla Direzione Corpo di Polizia Locale per la verifica della corretta applicazione della presente ordinanza.

IL DIRIGENTE

Firmato digitalmente  
Michele Prandi per Varno Maccari

*Avverso il presente provvedimento può essere opposto ricorso entro sessanta giorni, dalla data di pubblicazione all’albo pretorio, al Tribunale Amministrativo Regionale della Liguria nei termini e modi previsti dall’art. 2 e seguenti della L.1034/1971 e s.m. e i. , ovvero entro centoventi giorni dalla data di pubblicazione al Presidente della Repubblica nei termini e modi previsti dall’art. 8 e seguenti del D.P.R. 1199/1971.*

## PIANO DI SEGNALAMENTO TEMPORANEO DI CANTIERE

### Op. GENOVA PRA'

Il presente elaborato presenta le modalità di cantierizzazione previste al fine di eseguire le indagini strutturali sulle opere identificate nel seguito:

- Opera 10.01.00.43.1.2
- Opera 10.01.00.43.0.2

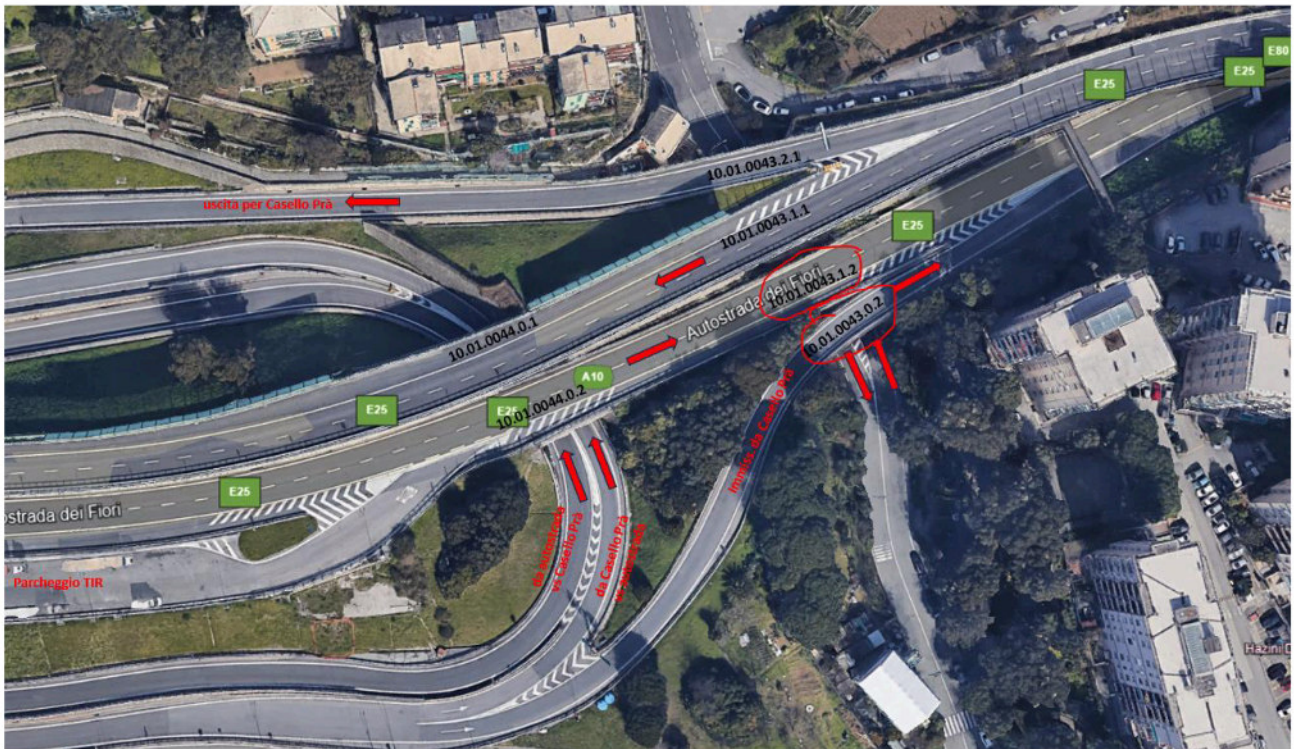

Localizzazione opere oggetto di indagine

Le indagini verranno eseguite a mezzo PLE dall'intradosso, ovvero da Via alle Sorgenti Sulfuree.

La cantierizzazione prevista implica l'istituzione del senso unico alternato (come da schema Allegato Tavola 66) su Via alle Sorgenti Sulfuree con le seguenti modalità:

MTS Engineering srl

Via Roma n. 28 - 23900 Lecco (LC)

C.F./P.IVA 03407820137

Registro Imprese CCIAA di Como e Lecco REA 315859

tecnico@mtse.it

www.mtse.it

Tel. 0341 353829



Sistema di gestione della qualità conforme alla UNI EN ISO 9001:2015

Certificato numero QI/011/20 Settore IAF: 34



**ORARIO NOTTURNO**

- N.5 notti (da lun a ven), orario 21.00 - 6.00, istituzione senso unico alternato per consentire le lavorazioni sulle due opere con piazzamento PLE secondo necessità di cantiere in via DX o SX alternativamente. Nel seguito viene rappresentata la fase lavorativa con cantierizzazione con semaforo. Rif. schema 1 riportato nel seguito.

MTS Engineering srl

Via Roma n. 28 - 23900 Lecco (LC)

C.F./P.IVA 03407820137

Registro Imprese CCIAA di Como e Lecco REA 315859

[tecnico@mtse.it](mailto:tecnico@mtse.it)

[www.mtse.it](http://www.mtse.it)

Tel. 0341 353829



Sistema di gestione della qualità conforme alla UNI EN ISO 9001:2015

Certificato numero QI/011/20 Settore IAF: 34



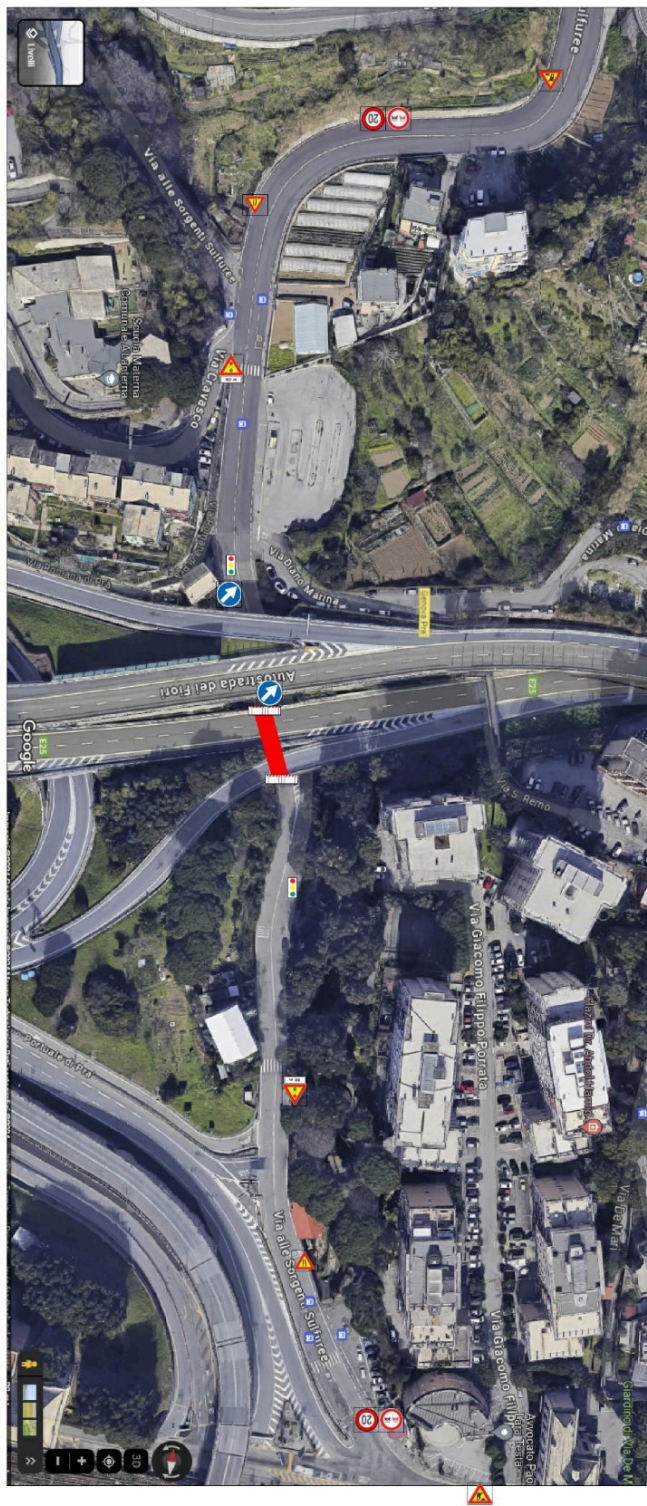
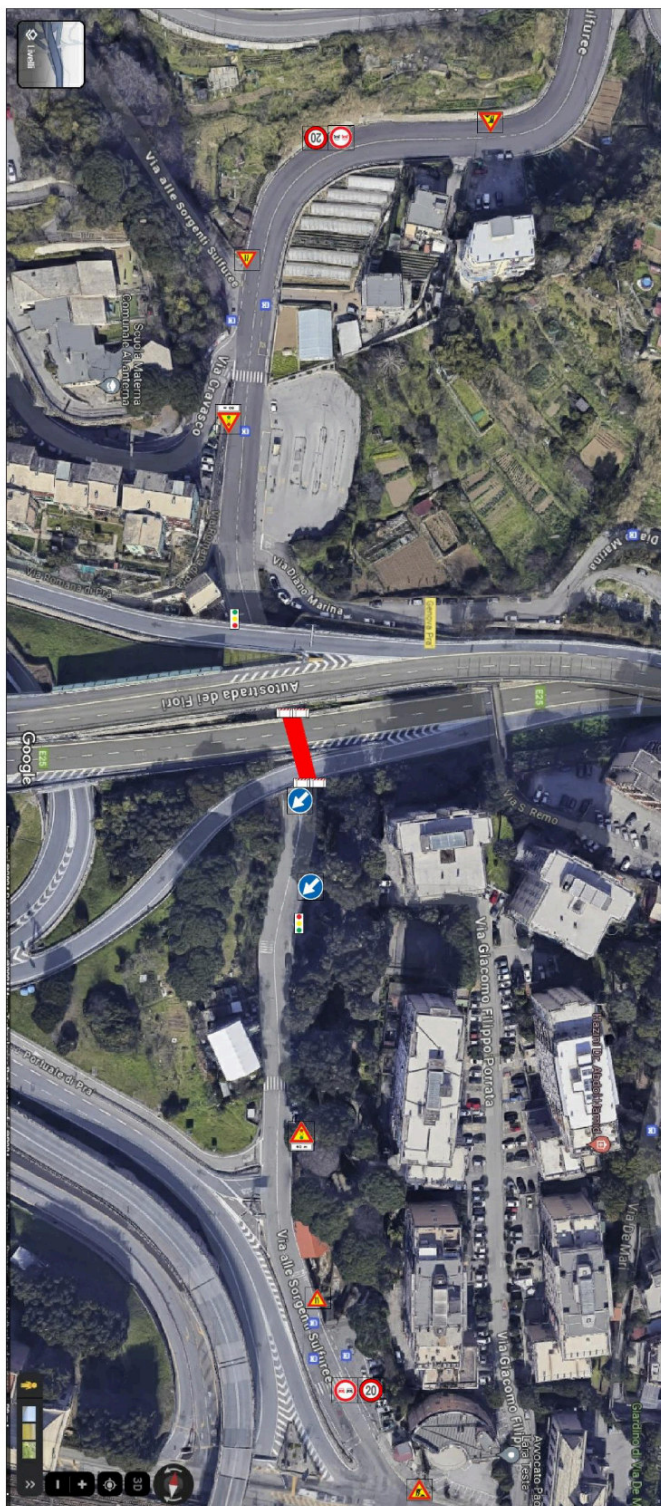

Schema 1 (a sx) e schema 2 (a dx)

MTS Engineering srl  
Via Roma n. 28 - 23900 Lecco (LC)      tecnico@mtse.it  
C.F./P.IVA 03407820137      www.mtse.it  
Registro Imprese CCIAA di Como e Lecco REA 315859      Tel. 0341 353829



Sistema di gestione della qualità conforme alla UNI EN ISO 9001:2015  
Certificato numero QI/011/20 Settore IAF: 34



### TAVOLA 66

Lavori sulla carreggiata con transito a senso unico alternato regolato da impianto semaforico

NOTA: la sezione disponibile, inferiore a 5,60 m, richiede la segnalazione di senso unico alternato

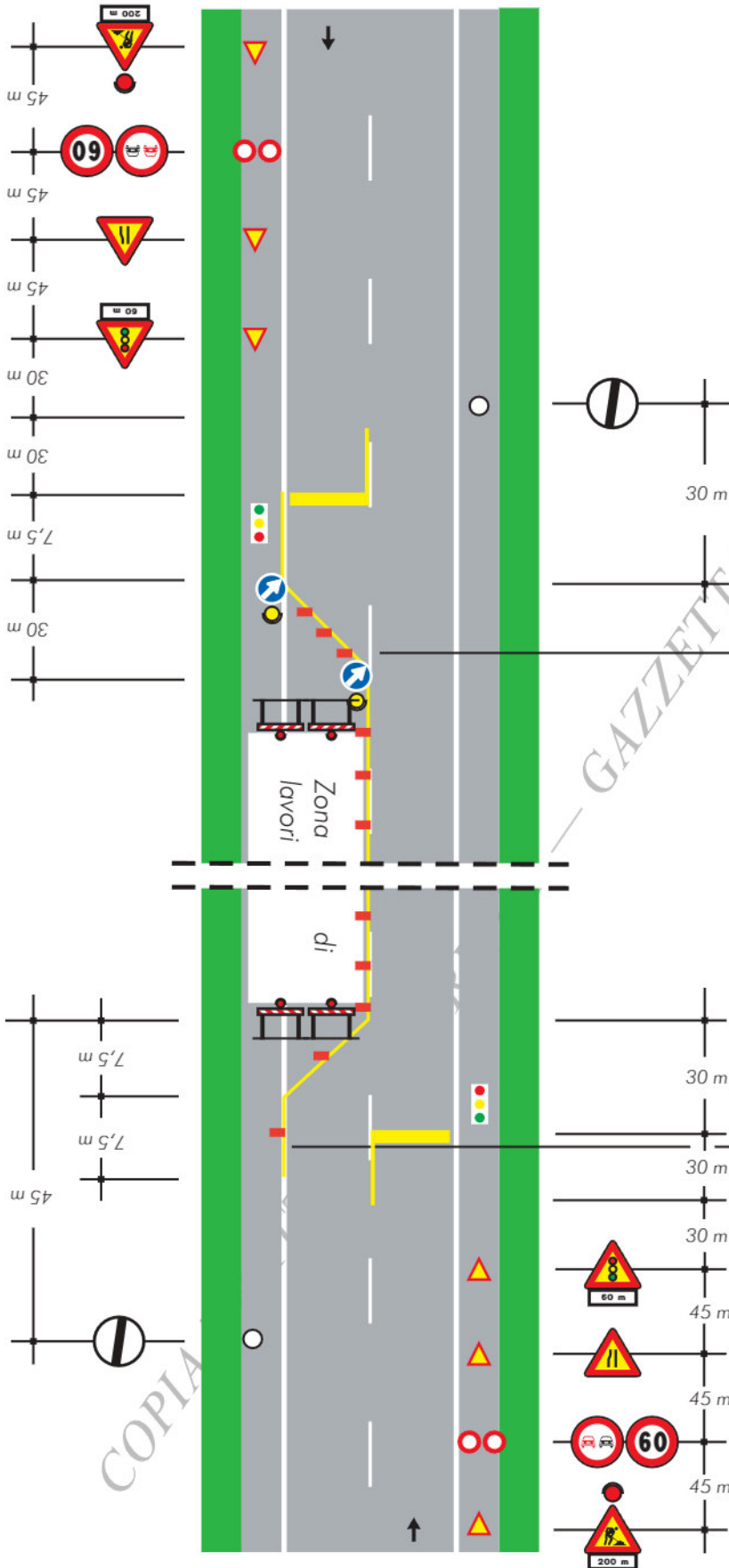

per lavori di durata

- < 2 gg. coni
- > 2 gg. delineatori flessibili

Solo per lavori di durata > 7 gg.

Segnaletica orizzontale temporanea

