



COMUNE DI GENOVA

Direzione Regolazione

ORDINANZA

ATTO N. ORM 1153 DEL 28/08/2024

OGGETTO: VIA DELLA SUPERBA

**TEMPORANEA MODIFICA DELLA CIRCOLAZIONE VEICOLARE PER
L'ESECUZIONE DI LAVORAZIONI DI MANUTENZIONE ORDINARIA
DELLE RAMPE 1, 3 E 4 DELLO SVINCOLO AUTOSTRADALE DI
GENOVA AEROPORTO**

**ORDINANZA DI REGOLAMENTAZIONE DELLA CIRCOLAZIONE
STRADALE MEDIANTE ISTITUZIONE DI SENSO UNICO ALTERNATO
PER DELIMITAZIONE DI AREA DI CANTIERE**

IL DIRIGENTE

Premesso che

la Società Autostrade per l'Italia S.p.A. - Direzione I Tronco Genova ha presentato istanza PG/2024/411488 in data 08.08.2024 con la quale ha richiesto l'emissione del provvedimento di modifica della viabilità in un tratto di via Della Superba, nel territorio del Municipio VI – Medio Ponente, per l'esecuzione d'intervento di manutenzione ordinaria alle rampe 1, 3 e 4 dello svincolo autostradale di Genova Aeroporto;

Preso atto

Dell'autorizzazione alla sosta operativa rilasciata in data 23.08.2024 dal Distretto di Polizia Locale territorialmente competente;

Atteso che

le lavorazioni in parola comportano la necessità di occupare, alternativamente, una delle due corsie disponibili al transito dei veicoli in modo da poter posizionare la piattaforma mobile ed operare gli interventi manutentivi sulle rampe autostradali;

Considerato

che le modifiche viarie in trattazione si rendono necessarie per consentire la sicurezza e la fluidità della circolazione veicolare;

Ritenuto opportuno

- confermare la limitazione temporanea della velocità massima a 30 km/h per tutte le categorie di veicoli, in sostituzione del limite di velocità esistente, ai sensi di quanto previsto dall'art. 142 comma 2 del vigente Codice della Strada, al fine di garantire le condizioni di sicurezza della circolazione veicolare e pedonale, nonché di salvaguardare la pubblica e privata incolumità;
- adottare le modifiche alla viabilità così come meglio previste nel piano di segnalamento temporaneo di cantiere facente parte del presente provvedimento;

Visti

Gli schemi segnaletici relativi alle modifiche alla viabilità nelle differenti fasi, presentati dal richiedente in data 08/08/2024;

Viste inoltre

- le valutazioni di polizia stradale espresse ai sensi della D.D. 117.0.0.5/2013;
- gli artt. 5, 6 e 7 del Decreto Legislativo 30.04.1992 n. 285 "Nuovo Codice della Strada";
- l'art. 107 del Decreto Legislativo 18.08.2000 n. 267 "Testo Unico delle leggi sull'ordinamento degli Enti Locali";
- l'art. 51 comma 10 dello Statuto del Comune di Genova, approvato con Deliberazione di Consiglio Comunale n. 64 del 29.06.2021;
- il Decreto del Ministero delle infrastrutture e dei trasporti 10 luglio 2002, recante "disciplinare tecnico relativo agli schemi segnaletici, differenziati per categoria di strada, da adottare per il segnalamento temporaneo";
- il Decreto del Ministero del lavoro e delle politiche sociali di concerto con il Ministero della salute ed il Ministero delle infrastrutture e trasporti 22 gennaio 2019, recante "i criteri generali di sicurezza relativi alle procedure di revisione, integrazione e apposizione della segnaletica stradale destinata alle attività lavorative che si svolgono in presenza di traffico veicolare";

ORDINA

per le motivazioni sopra esposte, in **via Della Superba**, nei tratti di volta in volta interessati dalle lavorazioni,

dalle **ore 22.00** del giorno **29.08.2024** alle **ore 05:00** del giorno **30.08.2024** e

dalle **ore 22:00** del giorno **30.08.2024** alle **ore 05:00** del giorno **31.08.2024**

sono stabilite le seguenti prescrizioni:

- conferma del limite massimo di velocità di 30 km/h;
- senso unico alternato regolato da movieri

L'efficacia del presente provvedimento è subordinata al possesso dei necessari titoli autorizzativi relativi all'occupazione delle aree nonché all'esecuzione delle opere.

Nell'ambito del cantiere oggetto della presente Ordinanza, si applicano le disposizioni del Decreto del Ministero delle Infrastrutture e Trasporti del 10/07/2002 "Disciplinare Tecnico relativo agli schemi segnaletici, differenziati per categoria di strada, da adottare per il segnalamento temporaneo" ed adottano i criteri minimi di sicurezza previsti dall'Allegato I del D.M. 22/01/2019.

All'impresa esecutrice è fatto obbligo di utilizzare personale che abbia ricevuto l'informazione, la formazione e l'addestramento specifici previsti dal D.M. 22/01/2019.

I soggetti indicati in premessa, restano responsabili del mantenimento in esercizio ed in perfetta efficienza dei tratti stradali e della prevista segnaletica stradale per tutta la durata dei lavori mantenendo sollevato ed indenne il Comune di Genova da qualunque responsabilità derivante da carenza e/o inefficienza, di qualsivoglia natura, della segnaletica stradale stessa e della esecuzione delle lavorazioni.

A lavori ultimati, ovvero in ogni caso ciò si rendesse necessario prima dell'ultimazione dei lavori, la riapertura al transito di tali tratti potrà avvenire solamente previo ripristino delle condizioni di transitabilità compresa la messa in opera della segnaletica stradale eventualmente rimossa od oscurata per effetto dei lavori.

L'efficacia del presente provvedimento è subordinata alla presentazione al Comune di Genova, da parte della ditta esecutrice dell'intervento ed entro e non oltre le 24 ore successive dall'inizio dei lavori, della relativa comunicazione.

Qualora non effettivamente accertata dal personale della Civica Amministrazione, la conclusione dei lavori ed il corretto ripristino dei luoghi, come sopra specificato, devono essere comunicati entro e non oltre le 24 ore successive.

Siano ottemperate tutte le prescrizioni disposte dalla Polizia Locale, indicate nel parere allegato al presente provvedimento, la quale potrà adottare ulteriori misure di regolazione stradale ritenute necessarie.

MANDA

All'impresa esecutrice, rendere noto al pubblico mediante l'installazione della prescritta segnaletica stradale, come dettagliata nel piano di segnalamento allegato, nei tempi e modi previsti dalla vigente normativa, con particolare riferimento alle disposizioni contenute nel Decreto del Ministero delle Infrastrutture e dei Trasporti del 10.07.2002.

Alla Direzione Corpo di Polizia Locale per la verifica della corretta applicazione della presente ordinanza.

IL DIRIGENTE
Firmato digitalmente
Michele Prandi per Varno Maccari

Avverso il presente provvedimento può essere opposto ricorso entro sessanta giorni, dalla data di pubblicazione all'albo pretorio, al Tribunale Amministrativo Regionale della Liguria nei termini e modi previsti dall'art. 2 e seguenti della L.1034/1971 e s.m. e i. , ovvero entro centoventi giorni dalla data di pubblicazione al Presidente della Repubblica nei termini e modi previsti dall'art. 8 e seguenti del D.P.R. 1199/1971.

Piano di cantierizzazione - Fase 1/4-dalle ore 22:00 alle ore 1:30 del giorno 29-30/08/2024



Piano di cantierizzazione - Fase 2/4 -dalle ore 1:30 alle ore 5:00 del giorno 29-30/08/2024

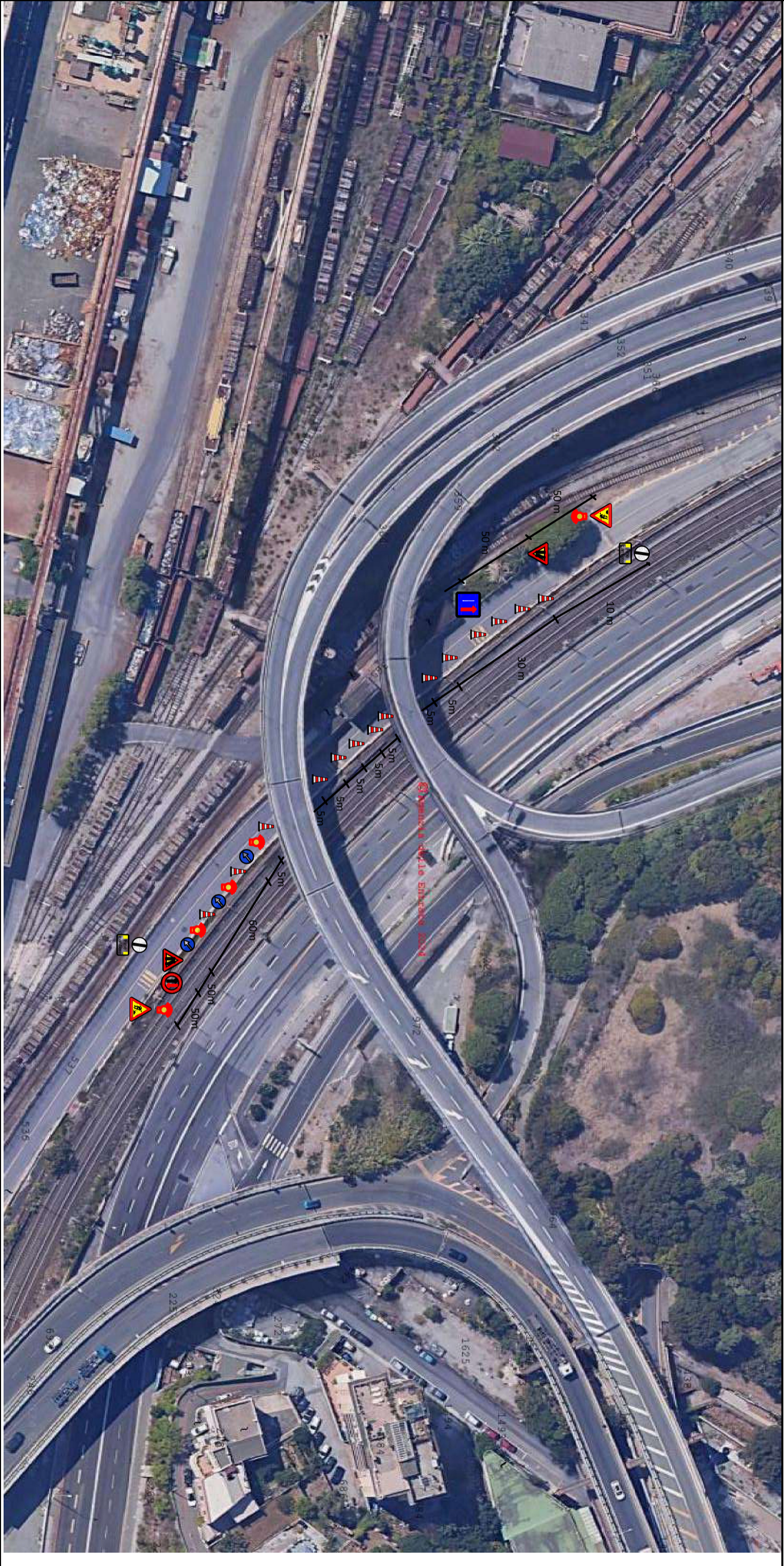

Piano di cantierizzazione - Fase 3/4-dalle ore 22:00 alle ore 01:30 del giorno 30-31/08/2024



Piano di cantierizzazione - Fase 4/4-dalle ore 1:30 alle ore 5:00 del giorno 30-31/08/2024





Comune di Genova
Direzione Mobilità e Trasporti

VALUTAZIONI DI POLIZIA STRADALEE
espresso ai sensi della D.D. 117.0.0.5/2013

Municipio:	VI Medio-Ponente		
Protocollo Generale	411488	del	08/08/2024
Oggetto:	TEMPORANEA MODIFICA DELLA CIRCOLAZIONE VEICOLARE PER L'ESECUZIONE DI LAVORAZIONI DI MANUTENZIONE DELLE RAMPE 1, 3 e 4 DELLO SVINCOLO AUTOSTRADALE DI GENOVA AEROPORTO		
Richiedente:	Società Autostrade per l'Italia S.p.a.		
Località:	VIA DELLA SUPERBA		

In merito alla richiesta di Ordinanza Dirigenziale temporanea si esprime:

Parere favorevole alle condizioni seguenti	X
Parere contrario (per le motivazioni indicate nel riquadro A)	

Dovrà essere garantito il transito pedonale

Dovrà essere garantito il transito veicolare

Dovrà essere garantito il transito ai mezzi di soccorso

SI	NO
	X
X	
X	

Riquadro A (motivi del diniego se è stato espresso parere contrario)

Riquadro B (ulteriori condizioni)

Sia cura dell'impresa esecutrice installare idonea segnaletica, anche di preavviso ad evidenziare il segmento stradale interessato alla modifica della viabilità e l'istituzione del regime circolatorio di senso unico alternato con l'interdizione al transito nella corsia di volta in volta interessata dalle lavorazioni. A regolare l'istituto senso unico alternato dovranno essere impiegati idonei movieri. Al termine delle lavorazioni il segmento stradale dovrà essere restituito alla libera circolazione in condizioni di sicurezza.

Riquadro C (provvedimenti richiesti)

in **via Della Superba**, nei tratti di volta in volta interessati dalle lavorazioni,
dalle **ore 22.00** del giorno **29.08.2024** alle **ore 05:30** del giorno **30.08.2024** e
dalle **ore 22:00** del giorno **30.08.2024** alle **ore 05:00** del giorno **31.08.2024**
siano stabilite le seguenti prescrizioni:

- conferma del limite massimo di velocità di 30 km/h;
- senso unico alternato regolato da movieri

Riquadro D (eventuali considerazioni)

I lavori dovranno essere eseguiti nel rispetto della normativa vigente, con particolare riferimento agli art. 21-25 del Codice della Strada (D. Lgs. 30/04/92 n. 285) ed ai corrispondenti articoli del Regolamento di attuazione ed esecuzione del suddetto codice.

Dovrà essere richiesta l'autorizzazione per "attività rumorosa" ai sensi dell'art. 6 della legge Regionale 20/03/1998 n.12.

L'inizio ed il termine dei lavori dovranno essere comunicati nei tempi e modi previsti dall'istanza per l'ottenimento del provvedimento di traffico (ordinanza).

La segnaletica stradale dovrà essere installata e tracciata come da Piano di Segnalamento Temporaneo approvato dalla Direzione Mobilità.

La segnaletica stradale utilizzata dovrà essere visibile come è previsto dall'art. 79 del Regolamento del C.d.S. nonché come disciplinato dal D.M. 10/07/2002.

L'esistente segnaletica stradale eventualmente rimossa o danneggiata a causa dei lavori dovrà essere ripristinata previo accordo con la Direzione Mobilità del Comune di Genova e secondo le prescrizioni impartite.

In caso di lavori in prossimità di contenitori per la raccolta dei rifiuti urbani, o simili, dovrà essere informata con nota scritta l'Azienda Multiservizi e d'Igiene Urbana (AMIU) con sufficiente preavviso in modo da consentire i necessari sopralluoghi e interventi e l'eventuale spostamento dei detti contenitori, o l'individuazione di alternative, o le opportune soluzioni organizzative.

In caso di lavori in prossimità delle fermate degli autobus adibiti al trasporto pubblico, ovvero di corsie riservate al T.P.L., dovrà essere informata con nota scritta l'Azienda Mobilità e Trasporti (AMT) con sufficiente preavviso (almeno 15 giorni prima dell'inizio dei lavori) in modo da consentire i necessari sopralluoghi e interventi e l'eventuale spostamento della fermata bus, o l'individuazione dei percorsi alternativi, o le opportune soluzioni organizzative. Tale notizia potrà anche essere comunicata a ist.ispettorato@amt.genova.it e istcontrollo@amt.genova.it;

In caso di lavori che interessano spazi pubblici adibiti a parcheggio o posteggio a pagamento di veicoli dati in concessione dal Comune a Società o soggetti terzi, l'estensione degli spazi sottratti a tali utilizzi e la durata in tempo della temporanea inagibilità dovranno essere comunicati con sufficiente preavviso (almeno 15 giorni prima dell'inizio dei lavori) in modo da consentire alle Società o terzi aventi titolo, nonché alla Direzione Mobilità del Comune di Genova, i necessari sopralluoghi e interventi e le relative connesse contabilità.

In prossimità delle fermate dei servizi pubblici di trasporto dovrà essere installata idonea copertura dello scavo.

In caso di lavori che interessino spazi pubblici adibiti a parcheggio per persone con impedita o limitata capacità motoria dovrà essere individuata, in base alle esigenze dell'avente titolo, idonea area ove collocare temporaneamente gli stalli occupati dal cantiere.

Le prescrizioni, date anche oralmente, dal personale della P.L. intervenuto sul cantiere (compresa l'eventuale sospensione dei lavori), dovranno essere prontamente adempiute.

Dovranno essere osservate le disposizioni del **Regolamento per la rottura del suolo pubblico e per l'uso del sottosuolo e delle infrastrutture comunali di cui alla D.C.C. n. 33/2021** in particolare per quanto consta gli art. 10 (Ripristini provvisori e definitivi), 11 (Programmazione e pianificazione degli interventi effettuati dai Grandi Utenti), 12 (Principi per la realizzazione ed il coordinamento degli interventi nel sottosuolo), 15 (Strade sensibili).

Il materiale di risulta dovrà essere giornalmente asportato e destinato alla pubblica discarica.

Eventuali depositi d'inerti (sabbia, pietrisco...) dovranno essere accuratamente delimitati e coperti affinché le acque meteoriche non ne provochino il dilavamento con il conseguente spargimento sulla via pubblica e nelle caditoie di raccolta delle acque piovane.

In caso di presa in consegna anticipata, dovranno essere adempiuti gli obblighi di cui al D.P.R. 207/2010, con particolare riferimento ai disposti dell'art. 230.

Parere di Polizia Stradale redatto a Genova in data:

GIORNO	MESE	ANNO
28	08	2024

L' Agente di Polizia Locale	Igor Gregoli
	