



REGIONE LIGURIA UNIONE EUROPEA
Programma di Sviluppo Rurale 2014-2020
Misura 8 Sottomisura 8.5



COMUNE DI GENOVA

**PIANO DI ASSESTAMENTO, UTILIZZAZIONE
E GESTIONE DEL PATRIMONIO SILVOPASTORALE
DELLE PROPRIETA' COMUNALI
2021-2030**



Genova, febbraio 2021

Schede Particellari vol. 1





Registro unità di compartimentazione

UNITA' DI COMPARTIMENTAZIONE (Particella Fisiografica PF): sez.: 1 - 0001

Elenco delle Sottoparticelle Fisionomiche (SF)

SF	Tipo soprassuolo	Compresa	Sup. totale	Sup. improd.
A	B3 Formazioni arbustivo-erbacee	Pascoli e praterie	17.3489 ha	6.0690 ha



Il rilievo di campagna è stato effettuato dal tecnico: Umberto Bruschini



SIAF - Sistema Informativo per l'Assestamento Forestale
Pianificazione forestale di terzo livello
PdA Genova

Registro unità di compartimentazione

UNITA' DI COMPARTIMENTAZIONE (Sottoparticella Fisionomica SF): sez.: 1 - 0001-A

COMPRESA: Pascoli e praterie

Comune: GENOVA

Superfici	Assestamento totale:	17.3489ha	(17.3400 ha sup. catastale)
	produttiva:	11.2799 ha	
	improduttiva:	6.0690 ha	

Fattori ambientali e di gestione

Posta nei pressi della località Bric del Dente Posta ad un'altitudine prevalente di 944m. Esposizione prevalente sud-est. Pendenza prevalente del 68% Accessibilità sufficiente per il 30%, accessibilità insufficiente per il 70% Il soprassuolo può essere classificato secondo le definizioni dell'indagine "Corine Land Cover" come: "3.2.1. Aree a pascolo naturale e praterie".

La particella è interessata da dissesti per frane superficiali distribuiti su <5% dell'area in peggioramento; danni da erosione superficiale o incanalata distribuiti su <1/3 dell'area in peggioramento ; danni da rotolamento massi distribuiti su <5% dell'area in peggioramento

Non si segnalano danni al soprassuolo.

Fatti particolari: nessuno segnalato. . Il rilevatore ha riportato anche la presenza di S.P. del Faiallo al limite inferiore, tratto di Alta Via dei Monti Liguri al limite superiore

Note: particella con rilevante componente di roccia affiorante, con formazione di conoidi ed accumuli di detrito a monte del muro di contenimento al piede della scarpata stradale. Fenomeni localizzati di dissesto ed erosione superficiale diffusa.

Descrizione fisionomico-culturale (B3)

Tipo formazione: Incolto erbaceo con cotico interrotto. Specie infestanti: Rubus sp., Vitalba diffuse sul <5% della superficie Funzione prevalente della formazione: protezione idrogeologica **La componente arborea** è costituita da Carpino nero e forma una copertura del 1%, delle specie: Carpino nero, Salicome, Sorbo montano **La componente arbustiva** è invece costituita da Calluna, brugo, Ginestrella tuberculosa, Nocciolo, Avellano, Rovo e forma una copertura del 1% **La copertura erbacea** è caratterizzata dalle specie: Brachipodium pinnatum, Knautia spp., Galium spp., Festuca spp., Inula hirta, Stachys spp. e forma una copertura del 80%

Intervento previsto: sistemazioni idraulico-forestali ¹, Interventi di sistemazione del sentiero AVML a monte (manutenzione sedime e regimazione acque), valorizzazione con allestimento aree di sosta e punti panoramici e di osservazione avifauna, priorità e condizionamenti: entro secondo periodo.

Elenco delle note alle voci:

1) Interventi intensivi su area in frana ed estensivi su erosioni superficiali con tecniche di i.n.

Registro unità di compartimentazione

UNITA' DI COMPARTIMENTAZIONE (Particella Fisiografica PF): sez.: 1 - 0002

Elenco delle Sottoparticelle Fisionomiche (SF)

SF	Tipo soprassuolo	Compresa	Sup. totale	Sup. improd.
A	B3 Formazioni arbustivo-erbacee	Pascoli e praterie	17.8299 ha	4.4575 ha



Il rilievo di campagna è stato effettuato dal tecnico: Umberto Bruschini



SIAF - Sistema Informativo per l'Assestamento Forestale
Pianificazione forestale di terzo livello
PdA Genova

Registro unità di compartimentazione

UNITA' DI COMPARTIMENTAZIONE (Sottoparticella Fisionomica SF): sez.: 1 - 0002-A

COMPRESA: Pascoli e praterie

Comune: GENOVA

Superfici	Assestamento totale:	17.8299ha	(17.8300 ha sup. catastale)
	produttiva:	13.3724 ha	
	improduttiva:	4.4575 ha	

Fattori ambientali e di gestione

Posta nei pressi della località Bric del Dente - Forte Geremia Posta ad un'altitudine prevalente di 799m. Esposizione prevalente sud-ovest. Pendenza prevalente del 50% Accessibilità sufficiente per il 100%¹ Il soprassuolo può essere classificato secondo le definizioni dell'indagine "Corine Land Cover" come: "3.2.1. Aree a pascolo naturale e praterie".

La particella è interessata da dissesti per erosione superficiale o incanalata distribuiti su <1/3 dell'area in peggioramento; danni da frane superficiali² distribuiti su <5% dell'area in peggioramento ; danni da rotolamento massi distribuiti su <1/3 dell'area in peggioramento

Non si segnalano danni al soprassuolo.

Fatti particolari: presenti emergenze storico culturali³

Note:

Descrizione fisionomico-colturale (B3)

Tipo formazione: Incolto erbaceo con cotico interrotto. Specie infestanti: Rubus sp., Vitalba diffuse sul <5% della superficie Funzione prevalente della formazione: protezione idrogeologica **La componente arborea** è costituita da Carpino nero, Nocciolo, Avellano e forma una copertura del 1%, delle specie: Carpino nero, Nocciolo, Avellano, Orniello **La componente arbustiva** è invece costituita da Calluna, brugo, Citiso scopario, Ginestra dei car, Erica arborea, Genista (genere), Mirtillo, Nocciolo, Avellano, Rovo e forma una copertura del 80% **La copertura erbacea** è caratterizzata dalle specie: Viola spp., Brachipodium pinnatum, Knautia spp., Galium spp., Poa spp., Lathyrus spp., Festuca spp., Geranium sanguineum, Inula hirta, Achillea millefolium, Stachys spp. e forma una copertura del 45%

Intervento previsto: sistemazioni idraulico-forestali , Interventi di sistemazione del sentiero AVML a monte (manutenzione sedime e regimazione acque), valorizzazione con allestimento aree di sosta e punti panoramici e di osservazione avifauna, priorità e condizionamenti: entro primo periodo.

Elenco delle note alle voci:

- 1) a1_accebuona - accessibilità da S.P. del Faiallo e da strada a fondo naturale verso Forte Geremia
- 2) a1_dissesto2 - scarpate stradali in erosione e franamenti puntuali
- 3) a1_emergenze - Forte Geremia in prossimità

Registro unità di compartimentazione

UNITA' DI COMPARTIMENTAZIONE (Particella Fisiografica PF): sez.: 1 - 0003

Elenco delle Sottoparticelle Fisionomiche (SF)

SF	Tipo soprassuolo	Compresa	Sup. totale	Sup. improd.
A	B3 Formazioni arbustivo-erbacee	Pascoli e praterie	20.3840 ha	5.0950 ha
B	B3 Formazioni arbustivo-erbacee	Arbusteti	7.7920 ha	1.9475 ha

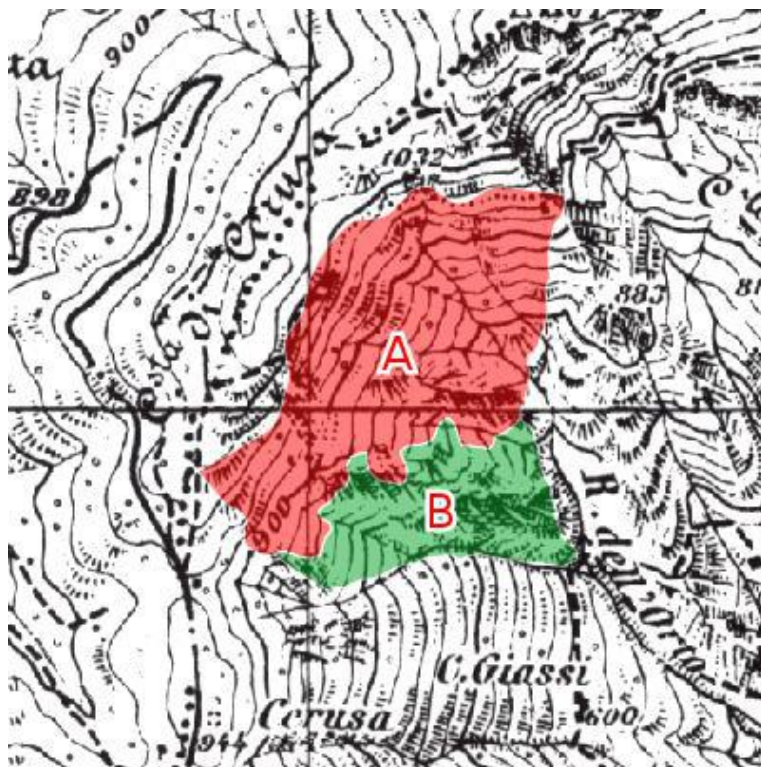

Il rilievo di campagna è stato effettuato dal tecnico: Umberto Bruschini



SIAF - Sistema Informativo per l'Assestamento Forestale
Pianificazione forestale di terzo livello
PdA Genova

Registro unità di compartimentazione

UNITA' DI COMPARTIMENTAZIONE (Sottoparticella Fisionomica SF): sez.: 1 - 0003-A

COMPRESA: Pascoli e praterie

Comune: GENOVA

Superfici	Assestamento totale:	20.3840ha	(20.3800 ha sup. catastale)
	produttiva:	15.2890 ha	
	improduttiva:	5.0950 ha	

Fattori ambientali e di gestione

Posta nei pressi della località Faiallo - Pian degli Asti Posta ad un'altitudine prevalente di 832m. Esposizione prevalente sud-est. Pendenza prevalente del 62% Accessibilità sufficiente per il 100%¹ Il soprassuolo può essere classificato secondo le definizioni dell'indagine "Corine Land Cover" come: "3.2.1. Aree a pascolo naturale e praterie".

La particella è interessata da dissesti per erosione catastrofica o calanchiva² distribuiti su <5% dell'area in peggioramento; danni da erosione superficiale o incanalata distribuiti su >1/3 dell'area in peggioramento. Il rilevatore ha riportato anche accumuli di detrito sparsi

Non si segnalano danni al soprassuolo.

Fatti particolari: nessuno segnalato.

Note:

Descrizione fisionomico-colturale (B3)

Tipo formazione: Incolto erbaceo con cotico interrotto. Specie infestanti: Rubus sp. diffuse sul <5% della superficie
Funzione prevalente della formazione: protezione idrogeologica **La componente arborea** è costituita da Carpino nero, Orniello, Sorbo montano e forma una copertura del 2%, delle specie: Carpino nero, Orniello, Sorbo montano **La componente arbustiva** è invece costituita da Calluna, brugo, Citiso scopario, Ginestra dei car, Genista (genere), Rosa canina, Sanguinello e forma una copertura del 5% **La copertura erbacea** è caratterizzata dalle specie: Brachipodium pinnatum, Knautia spp., Galium spp., Euphorbia dulcis, Bromus erectus, Dactylis glomerata, Festuca spp., Inula hirta, Achillea millefolium, Trifolium pratense, graminacee pr. submont. e forma una copertura del 90%

Intervento previsto: sistemazioni idraulico-forestali, priorità e condizionamenti: entro primo periodo.

Elenco delle note alle voci:

- 1) a1_accebuona - accessibilità da S.P. del Faiallo, percorribilità interna pedonale, con difficoltà
- 2) a1_dissesto1 - erosione di fondo e spondale sui rii presenti, ad elevato regime torrentizio



SIAF - Sistema Informativo per l'Assestamento Forestale
Pianificazione forestale di terzo livello
PdA Genova

Registro unità di compartimentazione

UNITA' DI COMPARTIMENTAZIONE (Sottoparticella Fisionomica SF): sez.: 1 - 0003-B

COMPRESA: Arbusteti
Comune: GENOVA

Superfici	Assestamento totale:	7.7920ha	(7.7900 ha sup. catastale)
	produttiva:	5.8445 ha	
	improduttiva:	1.9475 ha	

Fattori ambientali e di gestione

Posta nei pressi della località Faiallo - Pian degli Asti bPosta ad un'altitudine prevalente di 708m. Esposizione prevalente sud-est. Pendenza prevalente del 55%, accessibilità insufficiente per il 100% Il soprassuolo può essere classificato secondo le definizioni dell'indagine "Corine Land Cover" come: "3.2.2. *Brughiere e cespuglieti*".

Non si segnalano dissesti nella particella.

Non si segnalano danni al soprassuolo.

Fatti particolari: nessuno segnalato.

Note:

Descrizione fisionomico-colturale (B3)

Tipo formazione: Incolto erbaceo con cotico interrotto. Specie infestanti: Rovo diffuse sul <1/3 della superficie
Funzione prevalente della formazione: protezione idrogeologica **La componente arborea** è costituita da Faggio, Sorbo degli uccellatori, Sorbo montano e forma una copertura del 5%, delle specie: Faggio, Salicone, Sorbo degli uccellatori, Sorbo montano **La componente arbustiva** è invece costituita da Calluna, brugo, Corniolo, Erica arborea, Nocciolo, Avellano, Prugnolo³ e forma una copertura del 60% **La copertura erbacea** è caratterizzata dalle specie: Brachipodium pinnatum, Knautia spp., Galium spp., Festuca rubra, Euphorbia dulcis, Bromus erectus, Dactylis glomerata, Achillea millefolium, Daucus carota, Rubus sp. e forma una copertura del 90%

Intervento previsto: nessuno.

Elenco delle note alle voci:

3) b3_speciearbu - felce aquilina

Registro unità di compartimentazione

UNITA' DI COMPARTIMENTAZIONE (Particella Fisiografica PF): sez.: 1 - 0004

Elenco delle Sottoparticelle Fisionomiche (SF)

SF	Tipo soprassuolo	Compresa	Sup. totale	Sup. improd.
A	B3 Formazioni arbustivo-erbacee	Arbusteti	7.9465 ha	2.7265 ha
B	B3 Formazioni arbustivo-erbacee	Pascoli e praterie	20.7597 ha	5.0950 ha



Il rilievo di campagna è stato effettuato dal tecnico: Umberto Bruschini



SIAF - Sistema Informativo per l'Assestamento Forestale
Pianificazione forestale di terzo livello
PdA Genova

Registro unità di compartimentazione

UNITA' DI COMPARTIMENTAZIONE (Sottoparticella Fisionomica SF): sez.: 1 - 0004-A

COMPRESA: Arbusteti

Comune: GENOVA

Superfici	Assestamento totale:	7.9465ha	(7.7900 ha sup. catastale)
	produttiva:	5.2200 ha	
	improduttiva:	2.7265 ha	

Fattori ambientali e di gestione

Posta nei pressi della località Faiallo - Gias del Dente Posta ad un'altitudine prevalente di 708m. Esposizione prevalente sud-est. Pendenza prevalente del 65%¹, accessibilità insufficiente per il 100% Il soprassuolo può essere classificato secondo le definizioni dell'indagine "Corine Land Cover" come: "3.2.2. *Brughiere e cespuglieti*".

Non si segnalano dissesti nella particella.

Non si segnalano danni al soprassuolo.

Fatti particolari: nessuno segnalato.

Note:

Descrizione fisionomico-colturale (B3)

Tipo formazione: Formazione arbustiva.

Funzione prevalente della formazione: protezione idrogeologica **La componente arborea** è costituita da Faggio, Salicome, Sorbo montano e forma una copertura del 5%, delle specie: Faggio, Nocciolo, Avellano, Prugnolo, Sorbo montano **La componente arbustiva** è invece costituita da Calluna, brugo, Citiso scopario, Ginestra dei car, Erica arborea, Genista (genere), Nocciolo, Avellano e forma una copertura del 55% **La copertura erbacea** è caratterizzata dalle specie: Brachipodium pinnatum, Knautia spp., Galium spp., Festuca rubra, Euphorbia dulcis, Bromus erectus, Dactylis glomerata, Inula hirta, Achillea millefolium, Daucus carota, Rubus sp. e forma una copertura del 90%

Intervento previsto: sistemazioni idraulico-forestali, Ampliamento aree aperte con decespugliamenti in occasione dell'intervento, priorità e condizionamenti: entro secondo periodo.

Elenco delle note alle voci:

0) a1_dissesto2 - erosioni e franamenti in alcune scarpate sotto strada

1) a1_accebuona - accessibilità da monte, esterna alla part.



SIAF - Sistema Informativo per l'Assestamento Forestale
Pianificazione forestale di terzo livello
PdA Genova

Registro unità di compartimentazione

UNITA' DI COMPARTIMENTAZIONE (Sottoparticella Fisionomica SF): sez.: 1 - 0004-B

COMPRESA: Pascoli e praterie

Comune: GENOVA

Superfici	Assestamento totale:	20.7597ha	(20.7500 ha sup. catastale)
	produttiva:	15.6647 ha	
	improduttiva:	5.0950 ha	

Fattori ambientali e di gestione

Posta nei pressi della località Faiallo - Gias del Dente bPosta ad un'altitudine prevalente di 659m. Esposizione prevalente sud-est. Pendenza prevalente del 65% Accessibilità sufficiente per il 100%² Il soprassuolo può essere classificato secondo le definizioni dell'indagine "Corine Land Cover" come: "3.2.1. Aree a pascolo naturale e praterie".

La particella è interessata da dissesti per erosione catastrofica o calanchiva³ distribuiti su <5% dell'area in peggioramento; danni da frane superficiali⁴ distribuiti su <5% dell'area in peggioramento ; danni da erosione superficiale o incanalata⁵ distribuiti su >1/3 dell'area in peggioramento . Il rilevatore ha riportato anche accumuli di detrito sparsi

Non si segnalano danni al soprassuolo.

Fatti particolari: nessuno segnalato.

Note:

Descrizione fisionomico-colturale (B3)

Tipo formazione: Incolto erbaceo con cotico interrotto. Specie infestanti: Rubus sp., Vitalba diffuse sul <5% della superficie
Funzione prevalente della formazione: protezione idrogeologica **La componente arborea** è costituita da Carpino nero, Salicene, Sorbo montano e forma una copertura del 1%, delle specie: Carpino nero, Orniello, Sorbo montano **La componente arbustiva** è invece costituita da Calluna, brugo, Citiso scopario, Ginestra dei car, Genista (genere), Rosa canina, Sanguinello e forma una copertura del 25% **La copertura erbacea** è caratterizzata dalle specie: Brachipodium pinnatum, Knautia spp., Galium spp., Euphorbia dulcis, Bromus erectus, Dactylis glomerata, Festuca spp., Inula hirta, Achillea millefolium, Trifolium pratense, graminacee pr. submont. e forma una copertura del 60%
Intervento previsto: sistemazioni idraulico-forestali , Sistemazione sentiero, segnaletica, punti di sosta ed avvistamento. Decespugliamenti e opere di i.n. connesse, priorità e condizionamenti: entro primo periodo.

Elenco delle note alle voci:

- 2) a1_accebuona - accessibilità da S.P. del Faiallo, percorribilità interna pedonale, con difficoltà
- 3) a1_dissesto1 - erosione di fondo e spondale sui rii presenti, ad elevato regime torrentizio
- 4) a1_dissesto2 - frana superficiale sotto strada, relativamente recente
- 5) a1_dissesto3 - erosioni diffuse su scarpate sotto strada, accumuli detritici sparsi

Registro unità di compartimentazione

UNITA' DI COMPARTIMENTAZIONE (Particella Fisiografica PF): sez.: 1 - 0005

Elenco delle Sottoparticelle Fisionomiche (SF)

SF	Tipo soprassuolo	Compresa	Sup. totale	Sup. improd.
A	B3 Formazioni arbustivo-erbacee	Pascoli e praterie	40.6447 ha	5.0950 ha

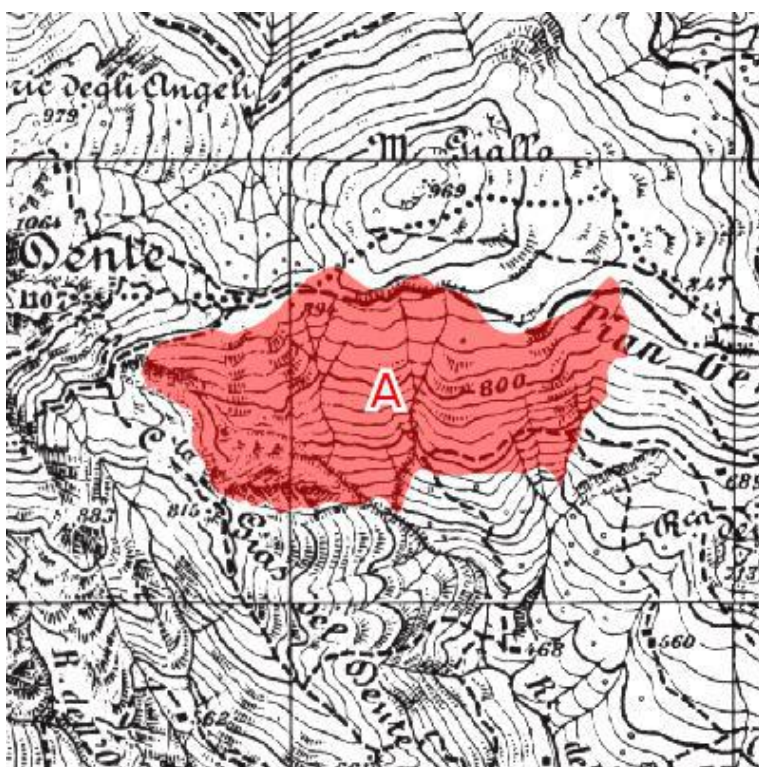

Il rilievo di campagna è stato effettuato dal tecnico: Umberto Bruschini



SIAF - Sistema Informativo per l'Assestamento Forestale
Pianificazione forestale di terzo livello
PdA Genova

Registro unità di compartimentazione

UNITA' DI COMPARTIMENTAZIONE (Sottoparticella Fisionomica SF): sez.: 1 - 0005-A

COMPRESA: Pascoli e praterie

Comune: GENOVA

Superfici	Assestamento totale:	40.6447ha	(40.6400 ha sup. catastale)
	produttiva:	35.5497 ha	
	improduttiva:	5.0950 ha	

Fattori ambientali e di gestione

Posta nei pressi della località Costa Gias del Dente Posta ad un'altitudine prevalente di 742m. Esposizione prevalente sud-est. Pendenza prevalente del 54% Accessibilità sufficiente per il 100%¹ Il soprassuolo può essere classificato secondo le definizioni dell'indagine "Corine Land Cover" come: "3.2.1. Aree a pascolo naturale e praterie".

La particella è interessata da dissesti per erosione catastrofica o calanchiva² distribuiti su <5% dell'area in peggioramento; danni da erosione superficiale o incanalata³ distribuiti su >1/3 dell'area in peggioramento. Il rilevatore ha riportato anche accumuli di detrito sparsi

Non si segnalano danni al soprassuolo.

Fatti particolari: nessuno segnalato.

Note:

Descrizione fisionomico-colturale (B3)

Tipo formazione: Incolto erbaceo con cotico interrotto. Specie infestanti: Rubus sp. diffuse sul <5% della superficie
Funzione prevalente della formazione: protezione idrogeologica **La componente arborea** è costituita da Carpino nero, Salicene, Sorbo montano e forma una copertura del 2%, delle specie: Carpino nero, Orniello, Sorbo montano **La componente arbustiva** è invece costituita da Calluna, brugo, Citiso scopario, Ginestra dei car, Genista (genere), Rosa canina, Sanguinello e forma una copertura del 15% **La copertura erbacea** è caratterizzata dalle specie: Brachipodium pinnatum, Knautia spp., Galium spp., Euphorbia dulcis, Bromus erectus, Dactylis glomerata, Festuca spp., Inula hirta, Achillea millefolium, Trifolium pratense, graminacee pr. submont. e forma una copertura del 60%

Intervento previsto: sistemazioni idraulico-forestali, Sistemazione sentiero di confine con part. 4b, con segnaletica, punti di sosta ed avvistamento, priorità e condizionamenti: entro primo periodo.

Elenco delle note alle voci:

- 1) a1_accebuona - accessibilità da S.P. del Faiallo, percorribilità interna pedonale, con molta difficoltà, ad esclusione di sentiero al confine con 4b
- 2) a1_dissesto1 - erosione di fondo e spondale sui rii presenti, ad elevato regime torrentizio
- 3) a1_dissesto2 - diffuse erosioni ed accumuli di detrito sotto SP del Faiallo, fenomeni franosi superficiali puntuali

Registro unità di compartimentazione

UNITA' DI COMPARTIMENTAZIONE (Particella Fisiografica PF): sez.: 1 - 0006

Elenco delle Sottoparticelle Fisionomiche (SF)

SF	Tipo soprassuolo	Compresa	Sup. totale	Sup. improd.
A	B3 Formazioni arbustivo-erbacee	Pascoli e praterie	23.1618 ha	5.0950 ha
B	B1 Formazione arborea	Boschi misti e di neoformazione	13.2327 ha	7.9380 ha

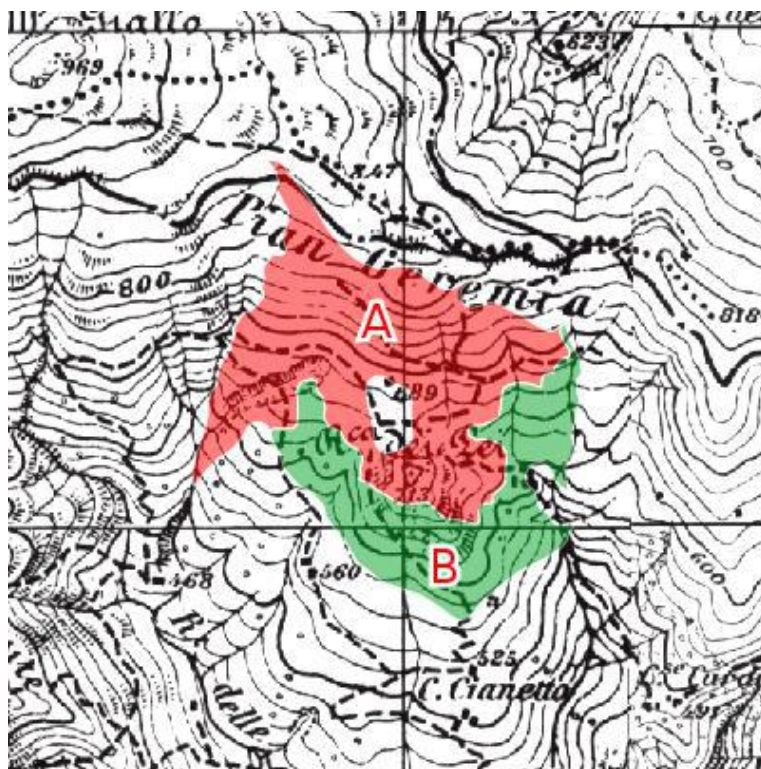

Il rilievo di campagna è stato effettuato dal tecnico: Umberto Bruschini



SIAF - Sistema Informativo per l'Assestamento Forestale
Pianificazione forestale di terzo livello
PdA Genova

Registro unità di compartimentazione

UNITA' DI COMPARTIMENTAZIONE (Sottoparticella Fisionomica SF): sez.: 1 - 0006-A

COMPRESA: Pascoli e praterie

Comune: GENOVA

Superfici	Assestamento totale:	23.1618ha	(23.1600 ha sup. catastale)
	produttiva:	18.0668 ha	
	improduttiva:	5.0950 ha	

Fattori ambientali e di gestione

Posta nei pressi della località Pian Geremia Posta ad un'altitudine prevalente di 661m. Esposizione prevalente sud-est. Pendenza prevalente del 65% Accessibilità sufficiente per il 100%¹ Il soprassuolo può essere classificato secondo le definizioni dell'indagine "Corine Land Cover" come: "3.2.1. Aree a pascolo naturale e praterie".

La particella è interessata da dissesti per erosione catastrofica o calanchiva² distribuiti su <5% dell'area in peggioramento; danni da erosione superficiale o incanalata³ distribuiti su >1/3 dell'area in peggioramento. Il rilevatore ha riportato anche accumuli di detrito sparsi

Non si segnalano danni al soprassuolo.

Fatti particolari: nessuno segnalato.

Note:

Descrizione fisionomico-colturale (B3)

Tipo formazione: Incolto erbaceo con cotico interrotto. Specie infestanti: Rubus sp. diffuse sul <5% della superficie Funzione prevalente della formazione: protezione idrogeologica **La componente arborea** è costituita da Caprifoglio rosso, Orniello, Salicione e forma una copertura del 1%, delle specie: Carpino nero, Orniello, Sorbo montano **La componente arbustiva** è invece costituita da Calluna, brugo, Citiso scopario, Ginestra dei car, Genista (genere), Rosa canina e forma una copertura del 25% **La copertura erbacea** è caratterizzata dalle specie: Brachipodium pinnatum, Knautia spp., Galium spp., Euphorbia dulcis, Bromus erectus, Dactylis glomerata, Festuca spp., Inula hirta, Achillea millefolium, Trifolium pratense, graminacee pr. submont. e forma una copertura del 60%

Intervento previsto: sistemazioni idraulico-forestali, priorità e condizionamenti: entro secondo periodo.

Elenco delle note alle voci:

- 1) a1_accebuona - accessibilità da S.P. del Faiallo, percorribilità interna pedonale, con molta difficoltà, ad esclusione di sentiero al confine con 4b
- 2) a1_dissesto1 - erosione di fondo e spondale sui rii presenti, ad elevato regime torrentizio
- 3) a1_dissesto2 - diffuse erosioni ed accumuli di detrito sotto SP del Faiallo, fenomeni franosi superficiali puntuali



SIAF - Sistema Informativo per l'Assestamento Forestale
Pianificazione forestale di terzo livello
PdA Genova

Registro unità di compartimentazione

UNITA' DI COMPARTIMENTAZIONE (Sottoparticella Fisionomica SF): sez.: 1 - 0006-B

COMPRESA: Boschi misti e di neoformazione
Comune: GENOVA

Superfici	Assestamento totale:	13.2327ha	(13.2300 ha sup. catastale)
	produttiva:	5.2947 ha	
	improduttiva:	7.9380 ha	

Fattori ambientali e di gestione

Posta nei pressi della località Pian Geremia bPosta ad un'altitudine prevalente di 593m. Esposizione prevalente sud-est. Pendenza prevalente del 50% Accessibilità sufficiente per il 50%, accessibilità insufficiente per il 50%⁴ Il soprassuolo può essere classificato secondo le definizioni dell'indagine "Corine Land Cover" come: "3.1.3. *Boschi misti di conifere e latifoglie*".

La particella è interessata da dissesti per erosione superficiale o incanalata⁵ distribuiti su <1/3 dell'area in peggioramento Non si segnalano danni al soprassuolo.

Fatti particolari: nessuno segnalato.

Note:

Descrizione fisionomico-colturale (B1)

Castagneto acidofilo

Ceduo invecchiato di origine agamica mediamente vigoroso di Castagno (>80%) di Carpino nero (<20%) di Orniello (<20%) di Pino marittimo (<20%) ed in subordine Ciliegio selvatico, Salicone, densità adeguata, grado di copertura pari al 60%; età prevalente accertata 50 anni Rinnovazione insufficiente costituita da Carpino nero Strato arbustivo formato da Calluna, brugo, Citiso scopario, Ginestra dei car, Corniolo, Erica arborea distribuito sul <1/3 della superficie, lo strato erbaceo è formato da Viola spp., Brachipodium pinnatum, Galium spp., Festuca spp., Inula hirta, Achillea millefolium, Stachys spp. distribuito su <2/3 della superficie Interventi recenti: nessuno con funzione protezione idrogeologica. Orientamento selvicolturale: evoluzione naturale guidata,

Dati di orientamento dendrometrico: diametro prevalente 20 cm , altezza prevalente 14.0 m , n° alberi ad ha: 1200. Provvigione stimata: 300 mc/ha.

Intervento previsto: ceduzione⁶, Opere antierosive estensive con riutilizzo del legname di castagno, priorità e condizionamenti: entro secondo periodo.

Elenco delle note alle voci:

4) a1_acceinsu - accessibilità possibile solo nelle vicinanze, percorribilità interna solo pedonale

5) a1_dissesto1 - presente in aree scoperte e nei rii

6) b1_intervfut - da effettuarsi solo nella aree a ceduo invecchiato di castagno, per alleggerimento del soprassuolo, previa apertura di piste di esbosco. Riutilizzo parziale del legname per opere di i.n.

Registro unità di compartimentazione

UNITA' DI COMPARTIMENTAZIONE (Particella Fisiografica PF): sez.: 1 - 0007

Elenco delle Sottoparticelle Fisionomiche (SF)

SF	Tipo soprassuolo	Compresa	Sup. totale	Sup. improd.
A	B3 Formazioni arbustivo-erbacee	Pascoli e praterie	33.7375 ha	5.0950 ha

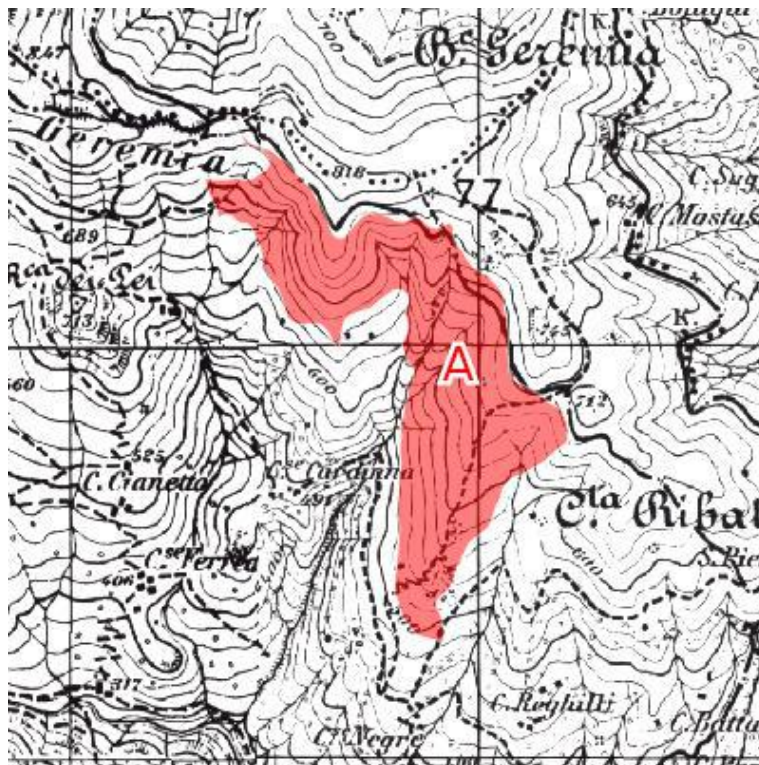

Il rilievo di campagna è stato effettuato dal tecnico: Umberto Bruschini



SIAF - Sistema Informativo per l'Assestamento Forestale
Pianificazione forestale di terzo livello
PdA Genova

Registro unità di compartimentazione

UNITA' DI COMPARTIMENTAZIONE (Sottoparticella Fisionomica SF): sez.: 1 - 0007-A

COMPRESA: Pascoli e praterie

Comune: GENOVA

Superfici	Assestamento totale:	33.7375ha	(33.7300 ha sup. catastale)
	produttiva:	28.6425 ha	
	improduttiva:	5.0950 ha	

Fattori ambientali e di gestione

Posta nei pressi della località Geremia-C.Sambuchetti Posta ad un'altitudine prevalente di 639m. Esposizione prevalente sud-est. Pendenza prevalente del 58% Accessibilità sufficiente per il 100%¹ Il soprassuolo può essere classificato secondo le definizioni dell'indagine "Corine Land Cover" come: "3.2.1. Aree a pascolo naturale e praterie"².

La particella è interessata da dissesti per frane superficiali³ distribuiti su <5% dell'area in peggioramento; danni da erosione superficiale o incanalata⁴ distribuiti su >1/3 dell'area in peggioramento. Il rilevatore ha riportato anche accumuli di detrito sparsi

Non si segnalano danni al soprassuolo.

Fatti particolari: nessuno segnalato.

Note:

Descrizione fisionomico-culturale (B3)

Tipo formazione: Incolto erbaceo con cotico interrotto. Specie infestanti: Rubus sp. diffuse sul <5% della superficie Funzione prevalente della formazione: protezione idrogeologica **La componente arborea** è costituita da Carpino nero, Castagno, Orniello, Salicone e forma una copertura del 8%, delle specie: Carpino nero, Orniello, Sorbo montano **La componente arbustiva** è invece costituita da Calluna, brugo, Citiso scopario, Ginestra dei car, Genista (genere), Nocciolo, Avellano, Rosa canina e forma una copertura del 25% **La copertura erbacea** è caratterizzata dalle specie: Brachipodium pinnatum, Knautia spp., Galium spp., Euphorbia dulcis, Bromus erectus, Dactylis glomerata, Festuca spp., Inula hirta, Achillea millefolium, Trifolium pratense, graminacee pr. submont. e forma una copertura del 60%

Intervento previsto: sistemazioni idraulico-forestali⁵, Ceduazione dei nuclei di castagno per alleggerimento versante, priorità e condizionamenti: entro secondo periodo.

Elenco delle note alle voci:

- 1) a1_accebuona - accessibilità da S.P. del Faiallo, percorribilità interna pedonale. Limitrofo a fraz, Case Sambuchetti
- 2) a1_corine - nuclei di bosco di latifoglie (ceduo di castagno invecchiato)
- 3) a1_dissesto1 - frana superficiale recente sotto SP del Faiallo, con colata di detrito
- 4) a1_dissesto2 - diffuse erosioni ed accumuli di detrito sotto SP del Faiallo, fenomeni franosi superficiali puntuali
- 5) b3_interventoarbu - sistemazione frana superficiale sotto S.P. con opere di i.n., muri in pietrame, ecc.

Registro unità di compartimentazione

UNITA' DI COMPARTIMENTAZIONE (Particella Fisiografica PF): sez.: 1 - 0008

Elenco delle Sottoparticelle Fisionomiche (SF)

SF	Tipo soprassuolo	Compresa	Sup. totale	Sup. improd.
A	B3 Formazioni arbustivo-erbacee	Pascoli e praterie	22.4638 ha	3.3690 ha



Il rilievo di campagna è stato effettuato dal tecnico: Umberto Bruschini



SIAF - Sistema Informativo per l'Assestamento Forestale
Pianificazione forestale di terzo livello
PdA Genova

Registro unità di compartimentazione

UNITA' DI COMPARTIMENTAZIONE (Sottoparticella Fisionomica SF): sez.: 1 - 0008-A

COMPRESA: Pascoli e praterie

Comune: GENOVA

Superfici	Assestamento totale:	22.4638ha	(22.4600 ha sup. catastale)
	produttiva:	19.0948 ha	
	improduttiva:	3.3690 ha	

Fattori ambientali e di gestione

Posta nei pressi della località Gias del Dente Inferiore Posta ad un'altitudine prevalente di 570m. Esposizione prevalente sud. Pendenza prevalente del 46%¹, accessibilità insufficiente per il 100% Il soprassuolo può essere classificato secondo le definizioni dell'indagine "Corine Land Cover" come: "3.2.1. Aree a pascolo naturale e praterie".

La particella è interessata da dissesti per erosione superficiale o incanalata distribuiti su >1/3 dell'area non soggetti a peggiorare

Non si segnalano danni al soprassuolo.

Fatti particolari: nessuno segnalato.

Note:

Descrizione fisionomico-colturale (B3)

Tipo formazione: Incolto erbaceo con cotico interrotto. Specie infestanti: Rovo diffuse sul <5% della superficie
Funzione prevalente della formazione: protezione idrogeologica **La componente arborea** è costituita da Nocciolo, Avellano, Sorbo montano e forma una copertura del 6%, delle specie: Carpino nero, Sorbo montano **La componente arbustiva** è invece costituita da Calluna, brugo, Citiso scopario, Ginestra dei car, Genista (genere), Mirtillo, Nocciolo, Avellano e forma una copertura del 30% **La copertura erbacea** è caratterizzata dalle specie: Brachipodium pinnatum, Knautia spp., Galium spp., Poa spp., Festuca spp., Geranium sanguineum, Inula hirta, Stachys spp., graminacee pr. submont. e forma una copertura del 70%

Intervento previsto: nessuno, priorità e condizionamenti: differibile.

Elenco delle note alle voci:

1) a1_accebuona - solo pedonale, con sentiero di confine con part.9

Registro unità di compartimentazione

UNITA' DI COMPARTIMENTAZIONE (Particella Fisiografica PF): sez.: 1 - 0009

Elenco delle Sottoparticelle Fisionomiche (SF)

SF	Tipo soprassuolo	Compresa	Sup. totale	Sup. improd.
A	B3 Formazioni arbustivo-erbacee	Arbusteti	19.8423 ha	4.9600 ha

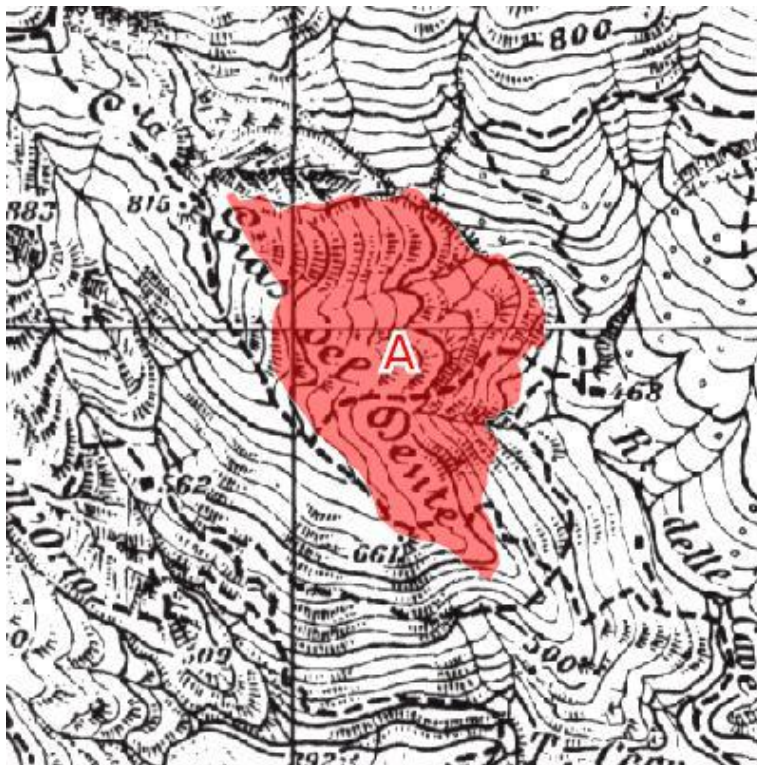

Il rilievo di campagna è stato effettuato dal tecnico: Umberto Bruschini



SIAF - Sistema Informativo per l'Assestamento Forestale
Pianificazione forestale di terzo livello
PdA Genova

Registro unità di compartimentazione

UNITA' DI COMPARTIMENTAZIONE (Sottoparticella Fisionomica SF): sez.: 1 - 0009-A

COMPRESA: Arbusteti

Comune: GENOVA

Superfici	Assestamento totale:	19.8423ha	(19.8400 ha sup. catastale)
	produttiva:	14.8823 ha	
	improduttiva:	4.9600 ha	

Fattori ambientali e di gestione

Posta nei pressi della località Costa Gias del Dente Inferiore Posta ad un'altitudine prevalente di 597m. Esposizione prevalente est. Pendenza prevalente del 55%¹, accessibilità insufficiente per il 100% Il soprassuolo può essere classificato secondo le definizioni dell'indagine "Corine Land Cover" come: "3.2.2. *Brughiere e cespuglieti*".

La particella è interessata da dissesti per erosione superficiale o incanalata distribuiti su >1/3 dell'area in peggioramento

Non si segnalano danni al soprassuolo.

Fatti particolari: nessuno segnalato.

Note:

Descrizione fisionomico-colturale (B3)

Tipo formazione: Formazione arbustiva con altezza media: 0.8 m.

Funzione prevalente della formazione: protezione idrogeologica **La componente arborea** è costituita da Carpino nero, Sorbo montano e forma una copertura del 6%, delle specie: Carpino nero, Sorbo montano **La componente arbustiva** è invece costituita da Calluna, brugo, Citiso scopario, Ginestra dei car, Erica arborea, Genista (genere), Nocciolo, Avellano, Sanguinello e forma una copertura del 50% **La copertura erbacea** è caratterizzata dalle specie: Brachipodium pinnatum, Knautia spp., Festuca spp., Inula hirta, Stachys spp. e forma una copertura del 50%

Intervento previsto: interventi di altro tipo (specificare)², sistemazione sentiero, segnaletica, punti di sosta ed avvistamento. Ampliamento aree aperte con decespugliamenti in occasione dell'intervento, priorità e condizionamenti: entro primo periodo.

Elenco delle note alle voci:

1) a1_accebuona - accessibilità solo pedonale con sentiero al limite della part. 4b ed 8

2) b3_interventoarbu - sistemazione sentieri

Registro unità di compartimentazione

UNITA' DI COMPARTIMENTAZIONE (Particella Fisiografica PF): sez.: 1 - 0010

Elenco delle Sottoparticelle Fisionomiche (SF)

SF	Tipo soprassuolo	Compresa	Sup. totale	Sup. improd.
A	B3 Formazioni arbustivo-erbacee	Arbusteti	25.8473 ha	5.1680 ha

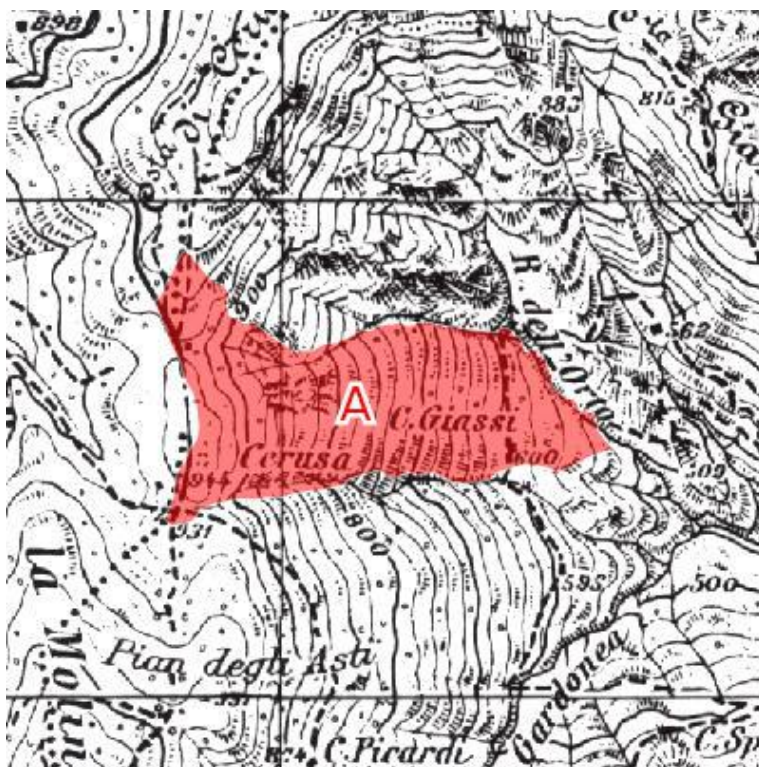

Il rilievo di campagna è stato effettuato dal tecnico: Umberto Bruschini



SIAF - Sistema Informativo per l'Assestamento Forestale
Pianificazione forestale di terzo livello
PdA Genova

Registro unità di compartimentazione

UNITA' DI COMPARTIMENTAZIONE (Sottoparticella Fisionomica SF): sez.: 1 - 0010-A

COMPRESA: Arbusteti
Comune: GENOVA

Superfici	Assestamento totale:	25.8473ha	(25.8400 ha sup. catastale)
	produttiva:	20.6793 ha	
	improduttiva:	5.1680 ha	

Fattori ambientali e di gestione

Posta nei pressi della località Fonte Cerusa Posta ad un'altitudine prevalente di 751m. Esposizione prevalente est. Pendenza prevalente del 45% Accessibilità sufficiente per il 100% Il soprassuolo può essere classificato secondo le definizioni dell'indagine "Corine Land Cover" come: "3.2.2. *Brughiere e cespuglieti*".

La particella è interessata da dissesti per erosione superficiale o incanalata¹ distribuiti su <5% dell'area in peggioramento Non si segnalano danni al soprassuolo.

Fatti particolari: nessuno segnalato.

Note:

Descrizione fisionomico-colturale (B3)

Tipo formazione: Formazione arbustiva con altezza media: 0.8 m.

Funzione prevalente della formazione: protezione idrogeologica **La componente arborea** è costituita da Faggio, Maggiociondolo, Sorbo montano e forma una copertura del 10%, delle specie: Faggio, Sorbo montano **La componente arbustiva** è invece costituita da Faggio, Nocciolo, Avellano, Prugnolo, Sanguinello, Sorbo montano e forma una copertura del 60% **La copertura erbacea** è caratterizzata dalle specie: Brachipodium pinnatum, Hieracium sylvaticum, Galium spp., Poa spp., Bromus erectus, Dactylis glomerata, Festuca spp., Achillea millefolium, Trifolium pratense, Daucus carota, Stachys spp. e forma una copertura del 35%

Intervento previsto: nessuno, priorità e condizionamenti: differibile.

Elenco delle note alle voci:

1) a1_dissesto1 - erosioni limitate alla porzione superiore

UNITA' DI COMPARTIMENTAZIONE (Particella Fisiografica PF): sez.: 1 - 0011

Elenco delle Sottoparticelle Fisionomiche (SF)

SF	Tipo soprassuolo	Compresa	Sup. totale	Sup. improd.
A	B3 Formazioni arbustivo-erbacee	Arbusteti	29.6002 ha	8.8800 ha



Il rilievo di campagna è stato effettuato dal tecnico: Umberto Bruschini



SIAF - Sistema Informativo per l'Assestamento Forestale
Pianificazione forestale di terzo livello
PdA Genova

Registro unità di compartimentazione

Pagina: 25

UNITA' DI COMPARTIMENTAZIONE (Sottoparticella Fisionomica SF): sez.: 1 - 0011-A

COMPRESA: Arbusteti
Comune: GENOVA

Superfici	Assestamento totale:	29.6002ha	(29.6000 ha sup. catastale)
	produttiva:	20.7202 ha	
	improduttiva:	8.8800 ha	

Fattori ambientali e di gestione

Posta nei pressi della località C.Giassi-Rio dell'OroPosta ad un'altitudine prevalente di 751m. Esposizione prevalente sud. Pendenza prevalente del 45% Accessibilità sufficiente per il 20%, accessibilità insufficiente per il 80% Il soprassuolo può essere classificato secondo le definizioni dell'indagine "Corine Land Cover" come: "3.2.2. *Brughiere e cespuglieti*".

La particella è interessata da dissesti per erosione superficiale o incanalata distribuiti su <5% dell'area in peggioramento Non si segnalano danni al soprassuolo.

Fatti particolari: nessuno segnalato.

Note:

Descrizione fisionomico-culturale (B3)

Tipo formazione: Formazione arbustiva con altezza media: 0.8 m.

Funzione prevalente della formazione: protezione idrogeologica **La componente arborea** è costituita da Faggio, Maggiociondolo, Sorbo montano e forma una copertura del 10%, delle specie: Faggio, Sorbo montano **La componente arbustiva** è invece costituita da Nocciolo, Avellano, Prugnolo, Sanguinello, Sorbo montano e forma una copertura del 60% **La copertura erbacea** è caratterizzata dalle specie: Brachipodium pinnatum, Hieracium sylvaticum, Galium spp., Poa spp., Bromus erectus, Dactylis glomerata, Festuca spp., Achillea millefolium, Trifolium pratense, Daucus carota, Stachys spp. e forma una copertura del 35%

Intervento previsto: nessuno, priorità e condizionamenti: differibile.

Elenco delle note alle voci:

0) note_campi - accessibilità parziale e solo pedonale, con sentiero di confine con part.9

UNITA' DI COMPARTIMENTAZIONE (Particella Fisiografica PF): sez.: 1 - 0012

Elenco delle Sottoparticelle Fisionomiche (SF)

SF	Tipo soprassuolo	Compresa	Sup. totale	Sup. improd.
A	B3 Formazioni arbustivo-erbacee	Arbusteti	56.8642 ha	5.1680 ha



Il rilievo di campagna è stato effettuato dal tecnico: Umberto Bruschini



SIAF - Sistema Informativo per l'Assestamento Forestale
Pianificazione forestale di terzo livello
PdA Genova

Registro unità di compartimentazione

Pagina: 27

UNITA' DI COMPARTIMENTAZIONE (Sottoparticella Fisionomica SF): sez.: 1 - 0012-A

COMPRESA: Arbusteti
Comune: GENOVA

Superfici	Assestamento totale:	56.8642ha	(56.8600 ha sup. catastale)
	produttiva:	51.6962 ha	
	improduttiva:	5.1680 ha	

Fattori ambientali e di gestione

Posta nei pressi della località C.Piccardo Posta ad un'altitudine prevalente di 432m. Esposizione prevalente est. Pendenza prevalente del 49% Accessibilità sufficiente per il 70%¹, accessibilità insufficiente per il 30% Il soprassuolo può essere classificato secondo le definizioni dell'indagine "Corine Land Cover" come: "3.2.2. *Brughiere e cespuglieti*".

Non si segnalano dissesti nella particella.

Non si segnalano danni al soprassuolo.

Fatti particolari: nessuno segnalato.

Note:

Descrizione fisionomico-colturale (B3)

Tipo formazione: Formazione arbustiva² con altezza media: 0.8 m.

Funzione prevalente della formazione: protezione idrogeologica **La componente arborea** è costituita da Ciliegio selvatico, Faggio, Maggiociondolo, Salicone, Sorbo montano e forma una copertura del 10%, delle specie: Faggio, Maggiociondolo, Salicone, Sorbo montano **La componente arbustiva** è invece costituita da Citiso scopario, Ginestra dei car, Erica arborea, Nocciolo, Avellano, Prugnolo, Sanguinello³ e forma una copertura del 60% **La copertura erbacea** è caratterizzata dalle specie: Brachipodium pinnatum, Hieracium sylvaticum, Galium spp., Poa spp., Bromus erectus, Dactylis glomerata, Festuca spp., Achillea millefolium, Trifolium pratense, Daucus carota, Stachys spp. e forma una copertura del 35% **Intervento previsto:** nessuno, priorità e condizionamenti: differibile.

Elenco delle note alle voci:

- 1) a1_accebuona - accessibilità parziale superiore con SP del Faiallo, percorribilità solo pedonale, difficoltosa
- 2) b3_tipoarbuera - lembi in evoluzione verso la faggeta alle quote superiori
- 3) b3_speciearbu - felce aquilina

UNITA' DI COMPARTIMENTAZIONE (Particella Fisiografica PF): sez.: 1 - 0013

Elenco delle Sottoparticelle Fisionomiche (SF)

SF	Tipo soprassuolo	Compresa	Sup. totale	Sup. improd.
A	B3 Formazioni arbustivo-erbacee	Pascoli e praterie	45.3467 ha	36.2720 ha

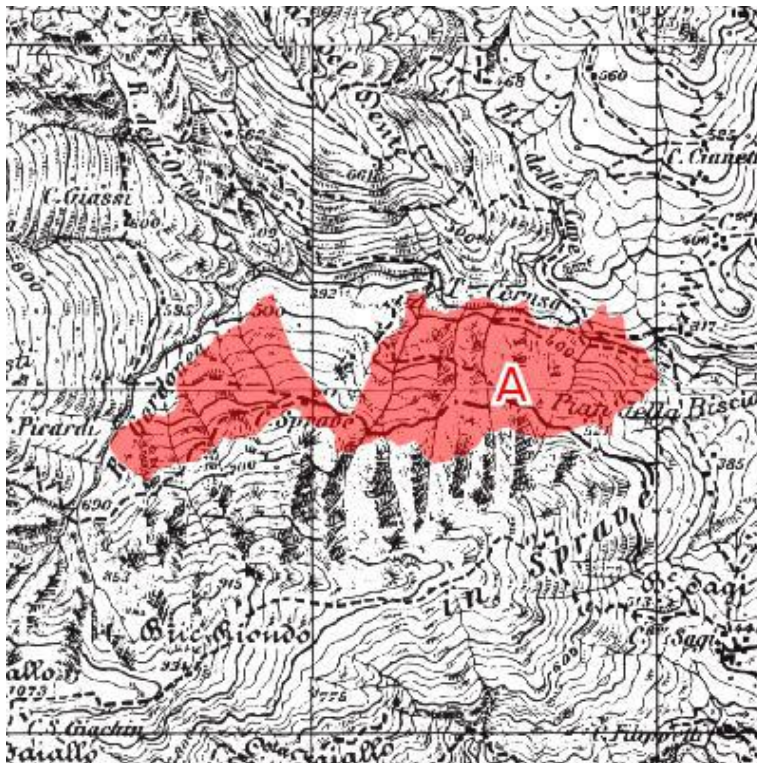

Il rilievo di campagna è stato effettuato dal tecnico: Umberto Bruschini



SIAF - Sistema Informativo per l'Assestamento Forestale
Pianificazione forestale di terzo livello
PdA Genova

Registro unità di compartimentazione

Pagina: 29

UNITA' DI COMPARTIMENTAZIONE (Sottoparticella Fisionomica SF): sez.: 1 - 0013-A

COMPRESA: Pascoli e praterie¹

Comune: GENOVA

Superfici	Assestamento totale:	45.3467ha	(45.3400 ha sup. catastale)
	produttiva:	9.0747 ha	
	improduttiva:	36.2720 ha	

Fattori ambientali e di gestione

Posta nei pressi della località SottorocchePosta ad un'altitudine prevalente di 529m. Esposizione prevalente est. Pendenza prevalente del 60% Accessibilità sufficiente per il 30%, accessibilità insufficiente per il 70% Il soprassuolo può essere classificato secondo le definizioni dell'indagine "Corine Land Cover" come: "3.3.3. Aree con vegetazione rada".

La particella è interessata da dissesti per erosione superficiale o incanalata distribuiti su >1/3 dell'area non soggetti a peggiorare; danni da rotolamento massi distribuiti su >1/3 dell'area non soggetti a peggiorare. Il rilevatore ha riportato anche conoidi ed accumuli detritici sparsi²

Non si segnalano danni al soprassuolo.

Fatti particolari: nessuno segnalato.

Note:

Descrizione fisionomico-colturale (B3)

Tipo formazione: Incolto erbaceo con cotico interrotto. Specie infestanti: Rovo diffuse sul <5% della superficie
Funzione prevalente della formazione: protezione idrogeologica **La componente arborea** è costituita da Carpino nero, Salicome, Sorbo montano e forma una copertura del 8%, delle specie: Carpino nero, Salicome, Sorbo montano **La componente arbustiva** è invece costituita da Calluna, brugo, Citiso scopario, Ginestra dei car, Erica arborea, Nocciolo, Avellano, Prugnolo, Sorbo montano e forma una copertura del 30% **La copertura erbacea** è caratterizzata dalle specie: Brachipodium pinnatum, Knautia spp., Helichrysum spp., Galium spp., Festuca spp., Achillea millefolium, Stachys spp., graminacee pr. Montani, Rubus (genere) e forma una copertura del 60%

Intervento previsto: interventi di altro tipo (specificare), Sistemazione di sentiero ad anello che percorre la particella, segnaletica, punti di sosta ed avvistamento, priorità e condizionamenti: entro secondo periodo.

Elenco delle note alle voci:

- 1) a1_compresa - particella con rilevante quota di roccia affiorante, con vegetazione erbacea rada e rupestre
- 2) a1_altridissesti - solo pedonale con sentiero

UNITA' DI COMPARTIMENTAZIONE (Particella Fisiografica PF): sez.: 1 - 0014

Elenco delle Sottoparticelle Fisionomiche (SF)

SF	Tipo soprassuolo	Compresa	Sup. totale	Sup. improd.
A	B1 Formazione arborea	Fustaie di latifoglie	17.2713 ha	0.8635 ha

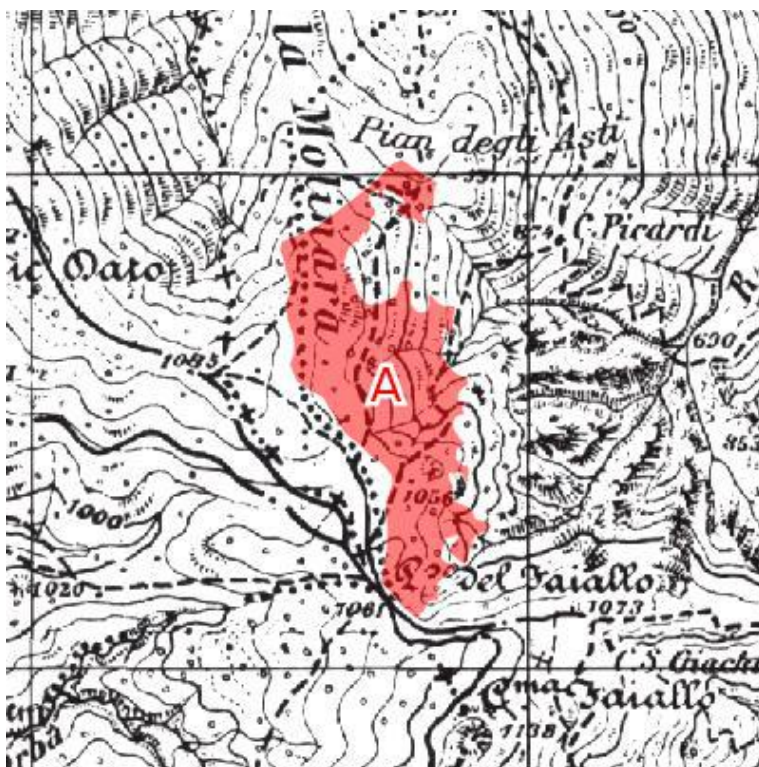

Il rilievo di campagna è stato effettuato dal tecnico: Umberto Bruschini



SIAF - Sistema Informativo per l'Assestamento Forestale
Pianificazione forestale di terzo livello
PdA Genova

Registro unità di compartimentazione

Pagina: 31

UNITA' DI COMPARTIMENTAZIONE (Sottoparticella Fisionomica SF): sez.: 1 - 0014-A

COMPRESA: Fustaie di latifoglie

Comune: GENOVA

Superfici	Assestamento totale:	17.2713ha	(17.2700 ha sup. catastale)
	produttiva:	16.4078 ha	
	improduttiva:	0.8635 ha	

Fattori ambientali e di gestione

Posta nei pressi della località Passo del Faiallo Posta ad un'altitudine prevalente di 1008m. Esposizione prevalente est. Pendenza prevalente del 32% Accessibilità sufficiente per il 90%, accessibilità insufficiente per il 10% Il soprassuolo può essere classificato secondo le definizioni dell'indagine "Corine Land Cover" come: "3.1.1. *Boschi di latifoglie*".

La particella è interessata da dissesti per erosione superficiale o incanalata distribuiti su <5% dell'area in peggioramento. Il rilevatore ha riportato anche erosione incanalata negli impluvi principali

Non si segnalano danni al soprassuolo.

Fatti particolari: nessuno segnalato.

Note:

Descrizione fisionomico-culturale (B1)

Faggeta oligotrofica

Ceduo invecchiato¹ di origine agamica mediamente vigoroso di Faggio (>80%) di Salicome (<20%) di Nocciolo, Avellano (<20%) di Sorbo montano (<20%) ed in subordine Sorbo degli uccellatori, densità adeguata, grado di copertura pari al 90%; età prevalente accertata 70 anni Presenza di matricinatura uniforme con 120 matricine ad ha, Rinnovazione insufficiente di tipo sottocopertura costituita da Ciliegio selvatico, Faggio, Sorbo degli uccellatori, Sorbo montano Strato arbustivo formato da Rosa canina distribuito sul <5% della superficie, lo distribuito su <1/3 della superficie Interventi recenti: nessuno con funzione naturalistiche o conservative. Orientamento selvicolturale: evoluzione naturale guidata, **Dati di orientamento dendrometrico:** diametro prevalente 18 cm , altezza prevalente 14.0 m , n° alberi ad ha: 2268. Provvigione stimata: 328 mc/ha.

Intervento previsto: taglio di avviamento a fustaia, Sistemazioni idraulico forestali con tecniche di i.n. per contenimento fenomeni erosivi negli impluvi (briglie in legname e pietrame nei principali impluvi, palizzate, palificate), priorità e condizionamenti: entro primo periodo.

Elenco delle note alle voci:

1) Fustaia transitoria adulta costituita da matricine e polloni invecchiati, in evoluzione verso la fustaia da seme

UNITA' DI COMPARTIMENTAZIONE (Particella Fisiografica PF): sez.: 1 - 0015

Elenco delle Sottoparticelle Fisionomiche (SF)

SF	Tipo soprassuolo	Compresa	Sup. totale	Sup. improd.
A	B3 Formazioni arbustivo-erbacee	Arbusteti	40.2699 ha	12.0780 ha

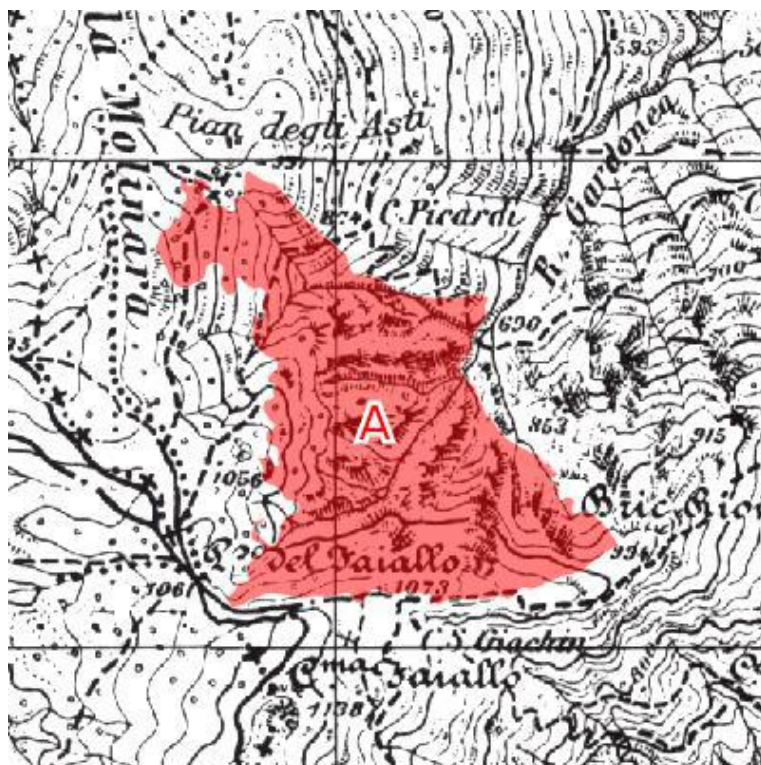

Il rilievo di campagna è stato effettuato dal tecnico: Umberto Bruschini



SIAF - Sistema Informativo per l'Assestamento Forestale
Pianificazione forestale di terzo livello
PdA Genova

Registro unità di compartimentazione

Pagina: 33

UNITA' DI COMPARTIMENTAZIONE (Sottoparticella Fisionomica SF): sez.: 1 - 0015-A

COMPRESA: Arbusteti

Comune: GENOVA

Superfici	Assestamento totale:	40.2699ha	(40.2600 ha sup. catastale)
	produttiva:	28.1919 ha	
	improduttiva:	12.0780 ha	

Fattori ambientali e di gestione

Posta nei pressi della località Passo del Faiallo - Bric Riondo Posta ad un'altitudine prevalente di 935m. Esposizione prevalente est. Pendenza prevalente del 49% Accessibilità sufficiente per il 40%¹, accessibilità insufficiente per il 60% Il soprassuolo può essere classificato secondo le definizioni dell'indagine "Corine Land Cover" come: "3.2.2. *Brughiere e cespuglieti*".

Non si segnalano dissesti nella particella.

Non si segnalano danni al soprassuolo.

Fatti particolari: presenti emergenze altro²

Note:

Descrizione fisionomico-colturale (B3)

Tipo formazione: Formazione arbustiva con altezza media: 0.8 m.

Funzione prevalente della formazione: protezione idrogeologica **La componente arborea** è costituita da Carpino nero, Faggio, Salicene, Sorbo montano e forma una copertura del 25%, delle specie: Carpino nero, Faggio, Salicene, Sorbo degli uccellatori, Sorbo montano **La componente arbustiva** è invece costituita da Citiso scopario, Ginestra dei car, Nocciolo, Avellano, Prugnolo, Sanguinello³ e forma una copertura del 100% **La copertura erbacea** è caratterizzata dalle specie: *Brachipodium pinnatum*, *Galium spp.*, *Bromus spp.*, *Festuca spp.*, *Achillea millefolium*, *Stachys spp.*

Intervento previsto: interventi di altro tipo (specificare), Sistemazione di sentieri, segnaletica, punti di sosta ed avvistamento. Decespugliamento ed opere di i.n. connesse, priorità e condizionamenti: entro primo periodo.

Elenco delle note alle voci:

- 1) a1_accebuona - accessibilità dalla SP del Faiallo, percorribilità interna solo pedonale
- 2) a1_emergenze - punto di ristorazione ed aree di sosta nei pressi della particella
- 3) b3_speciearbu - felce acquilina

UNITA' DI COMPARTIMENTAZIONE (Particella Fisiografica PF): sez.: 1 - 0016

Elenco delle Sottoparticelle Fisionomiche (SF)

SF	Tipo soprassuolo	Compresa	Sup. totale	Sup. improd.
A	B3 Formazioni arbustivo-erbacee	Pascoli e praterie	37.0666 ha	7.4120 ha
B	B1 Formazione arborea	Fustaie di latifoglie	15.7890 ha	3.9450 ha

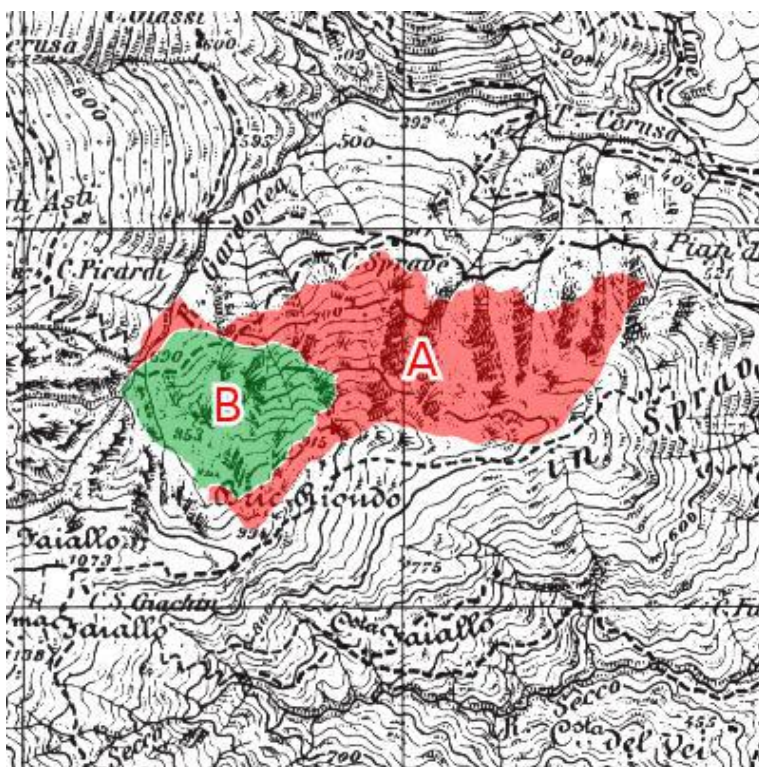

Il rilievo di campagna è stato effettuato dal tecnico: Umberto Bruschini



SIAF - Sistema Informativo per l'Assestamento Forestale
Pianificazione forestale di terzo livello
PdA Genova

Registro unità di compartimentazione

Pagina: 35

UNITA' DI COMPARTIMENTAZIONE (Sottoparticella Fisionomica SF): sez.: 1 - 0016-A

COMPRESA: Pascoli e praterie

Comune: GENOVA

Superfici	Assestamento totale:	37.0666ha	(37.0600 ha sup. catastale)
	produttiva:	29.6546 ha	
	improduttiva:	7.4120 ha	

Fattori ambientali e di gestione

Posta nei pressi della località Bric Riondo Posta ad un'altitudine prevalente di 750m. Esposizione prevalente est. Pendenza prevalente del 50%¹, accessibilità insufficiente per il 100% Il soprassuolo può essere classificato secondo le definizioni dell'indagine "Corine Land Cover" come: "3.2.1. Aree a pascolo naturale e praterie".

Non si segnalano dissesti nella particella.

Non si segnalano danni al soprassuolo.

Fatti particolari: nessuno segnalato.

Note:

Descrizione fisionomico-colturale (B3)

Tipo formazione: Incolto erbaceo con cotico continuo ma rado. Specie infestanti: Rubus sp.² diffuse sul <5% della superficie

Funzione prevalente della formazione: protezione idrogeologica **La componente arborea** è costituita da Carpino nero, Orniello, Sorbo montano e forma una copertura del 5%, delle specie: Carpino nero, Orniello, Sorbo montano **La componente arbustiva** è invece costituita da Calluna, brugo, Citiso scopario, Ginestra dei car, Rosa canina, Sanguinello e forma una copertura del 20% **La copertura erbacea** è caratterizzata dalle specie: Brachipodium pinnatum, Knautia spp., Galium spp., Poa spp., Dactylis glomerata, Festuca spp., Geranium sanguineum, Daucus carota, Arrhenatherum elatius, graminacee pr. Montani e forma una copertura del 80%

Intervento previsto: interventi di altro tipo (specificare)³, , priorità e condizionamenti: entro secondo periodo.

Elenco delle note alle voci:

1) a1_accebuona - solo pedonale, con sentiero

2) b3_infestanti - felce acquilina

3) b3_interventoarbu - interventi di sistemazione sentieri di accesso, per percorribilità escursionistica e per potenziali utilizzazioni a pascolo (miglioramento cotico, razionalizzazione, infrastrutturazione)



SIAF - Sistema Informativo per l'Assestamento Forestale
Pianificazione forestale di terzo livello
PdA Genova

Registro unità di compartimentazione

Pagina: 36

UNITA' DI COMPARTIMENTAZIONE (Sottoparticella Fisionomica SF): sez.: 1 - 0016-B

COMPRESA: Fustaie di latifoglie⁴

Comune: GENOVA

Superfici	Assestamento totale:	15.7890ha	(15.7800 ha sup. catastale)
	produttiva:	11.8440 ha	
	improduttiva:	3.9450 ha	

Fattori ambientali e di gestione

Posta nei pressi della località Bric Riondo bPosta ad un'altitudine prevalente di 830m. Esposizione prevalente ovest. Pendenza prevalente del 58% Accessibilità sufficiente per il 10%⁵, accessibilità insufficiente per il 90% Il soprassuolo può essere classificato secondo le definizioni dell'indagine "Corine Land Cover" come: "3.1.1. Boschi di latifoglie".

La particella è interessata da dissesti per erosione superficiale o incanalata distribuiti su <1/3 dell'area in peggioramento Non si segnalano danni al soprassuolo.

Fatti particolari: nessuno segnalato.

Note:

Descrizione fisionomico-colturale (B1)

Faggeta oligotrofica var con pino silvestre e/o altre conifere

Fustaia pluripiana per gruppi con eccesso di diametri piccoli di origine disseminazione naturale poco vigoroso di Faggio (20% - 50%) di Pino silvestre (<20%) di Sorbo montano (<20%) di Carpino nero (<20%) ed in subordine Pino marittimo, Pino nero, Pino austriaco, Salicone, Sambuco nero, Sorbo degli uccellatori, densità scarsa, grado di copertura pari al 50%; età prevalente accertata 80 anni Rinnovazione insufficiente di tipo libera Strato arbustivo formato da Genista (genere), Ginepro comune, Rosa canina distribuito sul <2/3 della superficie, lo strato erbaceo è formato da Brachypodium rupestre, Bromus spp. distribuito su <1/3 della superficie Interventi recenti: nessuno con funzione protezione idrogeologica.

Orientamento selvicolturale: evoluzione naturale incontrollata,

Dati di orientamento dendrometrico: diametro prevalente 15 cm , altezza prevalente 10.0 m , n° alberi ad ha: 1200.

Provvigione stimata: 180 mc/ha.

Intervento previsto: risarcimento o rinfoltimento, Eventuali interventi antiersosivi superficiali con tecniche di i.n., priorità e condizionamenti: differibile.

Elenco delle note alle voci:

4) a1_ compresa - Bosco irregolare su substrato superficiale, con faggio misto a conifere, densità rada

5) a1_ accessibilità - solo pedonale e difficoltosa

UNITA' DI COMPARTIMENTAZIONE (Particella Fisiografica PF): sez.: 1 - 0017

Elenco delle Sottoparticelle Fisionomiche (SF)

SF	Tipo soprassuolo	Compresa	Sup. totale	Sup. improd.
A	B3 Formazioni arbustivo-erbacee	Pascoli e praterie	56.2008 ha	11.2400 ha

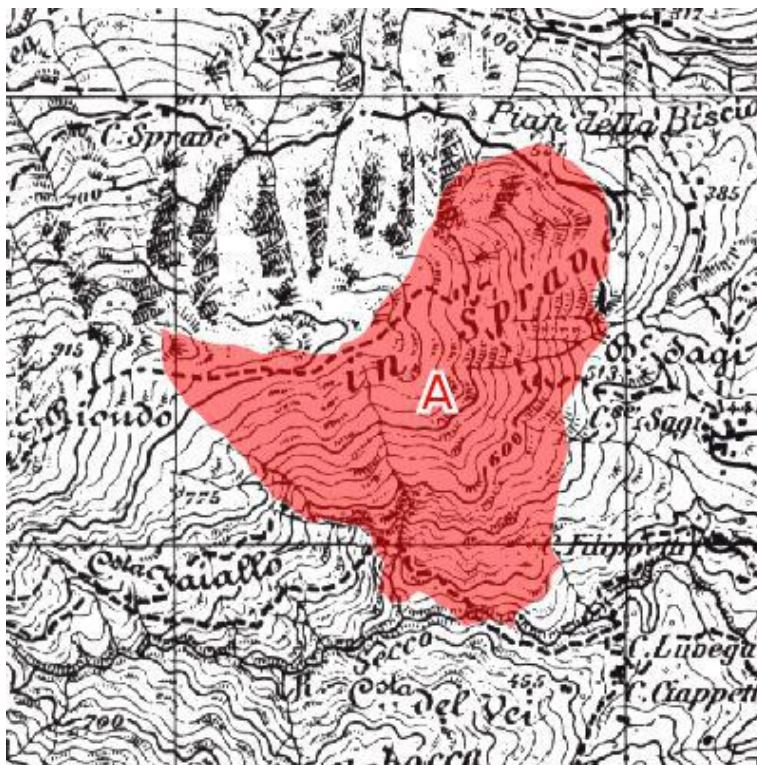

Il rilievo di campagna è stato effettuato dal tecnico: Umberto Bruschini



SIAF - Sistema Informativo per l'Assestamento Forestale
Pianificazione forestale di terzo livello
PdA Genova

Registro unità di compartimentazione

Pagina: 38

UNITA' DI COMPARTIMENTAZIONE (Sottoparticella Fisionomica SF): sez.: 1 - 0017-A

COMPRESA: Pascoli e praterie

Comune: GENOVA

Superfici	Assestamento totale:	56.2008ha	(56.2000 ha sup. catastale)
	produttiva:	44.9608 ha	
	improduttiva:	11.2400 ha	

Fattori ambientali e di gestione

Posta nei pressi della località InspravèPosta ad un'altitudine prevalente di 560m. Esposizione prevalente sud-est. Pendenza prevalente del 46%, accessibilità insufficiente per il 100%¹ Il soprassuolo può essere classificato secondo le definizioni dell'indagine "Corine Land Cover" come: "3.2.1. Aree a pascolo naturale e praterie".

Non si segnalano dissesti nella particella.

Non si segnalano danni al soprassuolo.

Fatti particolari: nessuno segnalato.

Note:

Descrizione fisionomico-colturale (B3)

Tipo formazione: Incolto erbaceo.

Funzione prevalente della formazione: protezione idrogeologica **La componente arbustiva** è invece costituita da Calluna, brugo, Citiso scopario, Ginestra dei car e forma una copertura del 20% **La copertura erbacea** è caratterizzata dalle specie: Brachipodium pinnatum, Knautia spp., Galium spp., Poa spp., Dactylis glomerata, Festuca spp. e forma una copertura del 80%

Intervento previsto: nessuno.

Elenco delle note alle voci:

1) a1_acceinsu - solo pedonale, accessibilità nei pressi

UNITA' DI COMPARTIMENTAZIONE (Particella Fisiografica PF): sez.: 1 - 0018

Elenco delle Sottoparticelle Fisionomiche (SF)

SF	Tipo soprassuolo	Compresa	Sup. totale	Sup. improd.
A	B3 Formazioni arbustivo-erbacee	Pascoli e praterie	34.9818 ha	6.9960 ha

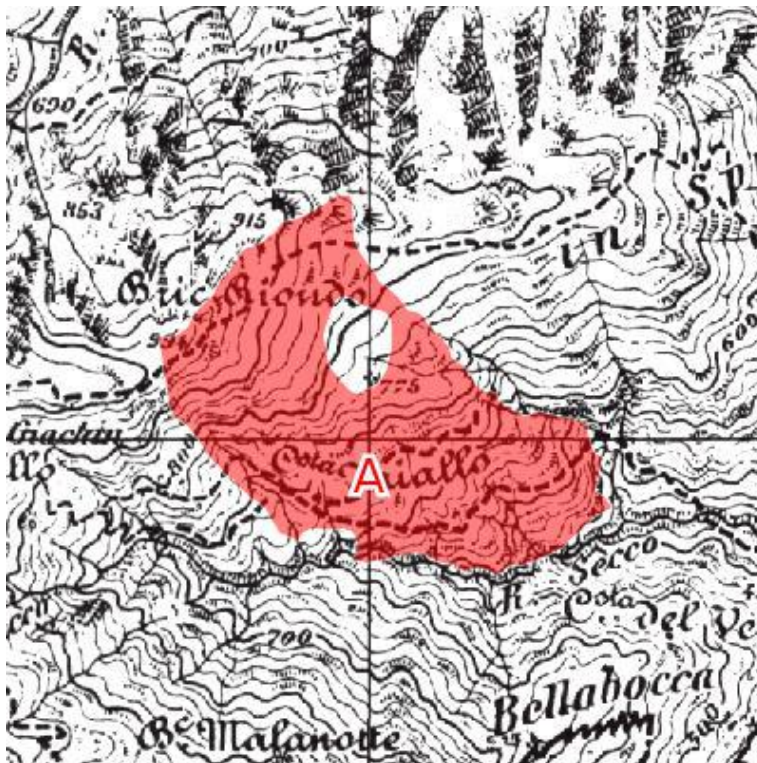

Il rilievo di campagna è stato effettuato dal tecnico: Umberto Bruschini



SIAF - Sistema Informativo per l'Assestamento Forestale
Pianificazione forestale di terzo livello
PdA Genova

Registro unità di compartimentazione

Pagina: 40

UNITA' DI COMPARTIMENTAZIONE (Sottoparticella Fisionomica SF): sez.: 1 - 0018-A

COMPRESA: Pascoli e praterie

Comune: GENOVA

Superfici	Assestamento totale:	34.9818ha	(34.9800 ha sup. catastale)
	produttiva:	27.9858 ha	
	improduttiva:	6.9960 ha	

Fattori ambientali e di gestione

Posta nei pressi della località Bric Riondo Sud Posta ad un'altitudine prevalente di 677m. Esposizione prevalente sud-est. Pendenza prevalente del 51%¹ Il soprassuolo può essere classificato secondo le definizioni dell'indagine "Corine Land Cover" come: "3.2.1. Aree a pascolo naturale e praterie".

Non si segnalano dissesti nella particella.

Non si segnalano danni al soprassuolo.

Fatti particolari: nessuno segnalato.

Note:

Descrizione fisionomico-colturale (B3)

Tipo formazione: Incolto erbaceo con cotico continuo ma rado. Specie infestanti: Rovo² diffuse sul <1/3 della superficie
Funzione prevalente della formazione: protezione idrogeologica **La componente arbustiva** è invece costituita da Calluna, brugo, Citiso scopario, Ginestra dei car, Genista (genere) e forma una copertura del 20% **La copertura erbacea** è caratterizzata dalle specie: Brachipodium pinnatum, Galium spp., Bromus spp., Achillea millefolium, Trifolium spp., Stachys spp., Arrhenatherum elatius e forma una copertura del 80%

Intervento previsto: miglioramento pascoli³, priorità e condizionamenti: entro secondo periodo.

Elenco delle note alle voci:

1) a1_accebuona - accessibilità solo pedonale su sentieri

2) b3_infestanti - felce aquilina

3) b3_interventoarbu - in caso di interesse al pascolo, sono ammissibili gli interventi connessi al miglioramento del cotico, alla razionale utilizzazione ed alla infrastrutturazione

UNITA' DI COMPARTIMENTAZIONE (Particella Fisiografica PF): sez.: 1 - 0019

Elenco delle Sottoparticelle Fisionomiche (SF)

SF	Tipo soprassuolo	Compresa	Sup. totale	Sup. improd.
A	B3 Formazioni arbustivo-erbacee	Pascoli e praterie	33.1622 ha	4.9740 ha

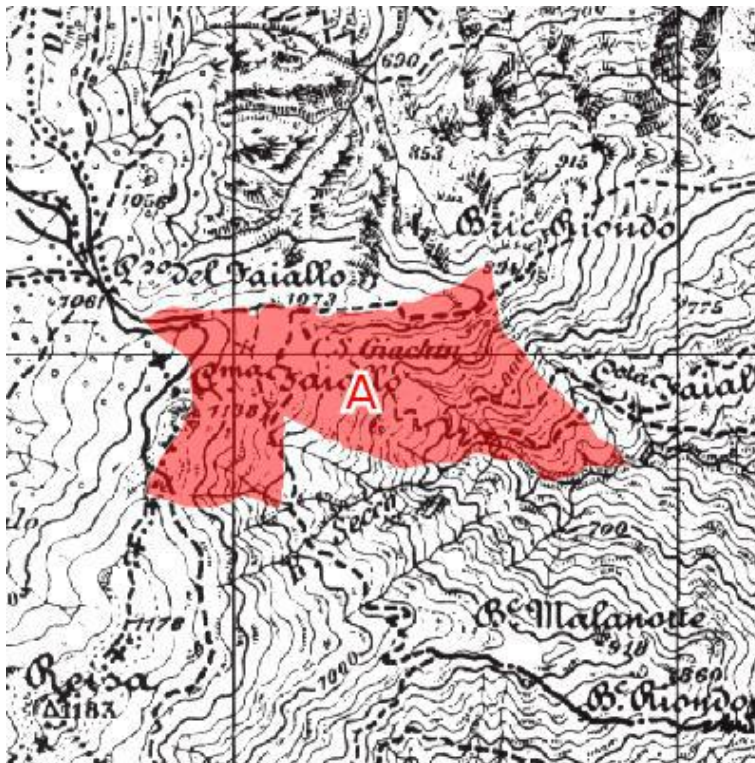

Il rilievo di campagna è stato effettuato dal tecnico: Umberto Bruschini



SIAF - Sistema Informativo per l'Assestamento Forestale
Pianificazione forestale di terzo livello
PdA Genova

Registro unità di compartimentazione

Pagina: 42

UNITA' DI COMPARTIMENTAZIONE (Sottoparticella Fisionomica SF): sez.: 1 - 0019-A

COMPRESA: Pascoli e praterie

Comune: GENOVA

Superfici	Assestamento totale:	33.1622ha	(33.1600 ha sup. catastale)
	produttiva:	28.1882 ha	
	improduttiva:	4.9740 ha	

Fattori ambientali e di gestione

Posta nei pressi della località Costa Faiallo Posta ad un'altitudine prevalente di 920m. Esposizione prevalente sud-est. Pendenza prevalente del 49% Accessibilità sufficiente per il 20%, accessibilità insufficiente per il 80%¹ Il soprassuolo può essere classificato secondo le definizioni dell'indagine "Corine Land Cover" come: "3.2.1. Aree a pascolo naturale e praterie".

La particella è interessata da dissesti per erosione superficiale o incanalata distribuiti su <1/3 dell'area non soggetti a peggiorare. Il rilevatore ha riportato anche erosione diffusa per cotico discontinuo

Non si segnalano danni al soprassuolo.

Fatti particolari: nessuno segnalato.

Note:

Descrizione fisionomico-culturale (B3)

Tipo formazione: Incolto erbaceo con cotico continuo ma rado. Specie infestanti: Rovo diffuse sul <5% della superficie
Funzione prevalente della formazione: protezione idrogeologica² **La componente arborea** è costituita da Faggio, Sorbo degli uccellatori, Sorbo montano e forma una copertura del 1%, delle specie: Faggio, Sorbo degli uccellatori, Sorbo montano **La componente arbustiva** è invece costituita da Calluna, brugo, Citiso scopario, Ginestra dei car, Genista (genere) e forma una copertura del 20% **La copertura erbacea** è caratterizzata dalle specie: Brachipodium pinnatum, Knautia spp., Galium spp., Festuca spp., Achillea millefolium, Daucus carota, Stachys spp., Arrhenatherum elatius, graminacee pr. Montani e forma una copertura del 90%

Intervento previsto: interventi di altro tipo (specificare)³, priorità e condizionamenti: entro primo periodo.

Elenco delle note alle voci:

- 1) a1_acceinsu - solo pedonale, con sentieri. S.P. del Faiallo nei pressi
- 2) b3_funzionearbu - anche turistico-ricreativa e naturalistica
- 3) b3_interventoarbu - sistemazione sentieri, segnaletica, punti di sosta ed avvistamento

UNITA' DI COMPARTIMENTAZIONE (Particella Fisiografica PF): sez.: 1 - 0020

Elenco delle Sottoparticelle Fisionomiche (SF)

SF	Tipo soprassuolo	Compresa	Sup. totale	Sup. improd.
A	B3 Formazioni arbustivo-erbacee	Pascoli e praterie	33.8850 ha	6.7760 ha

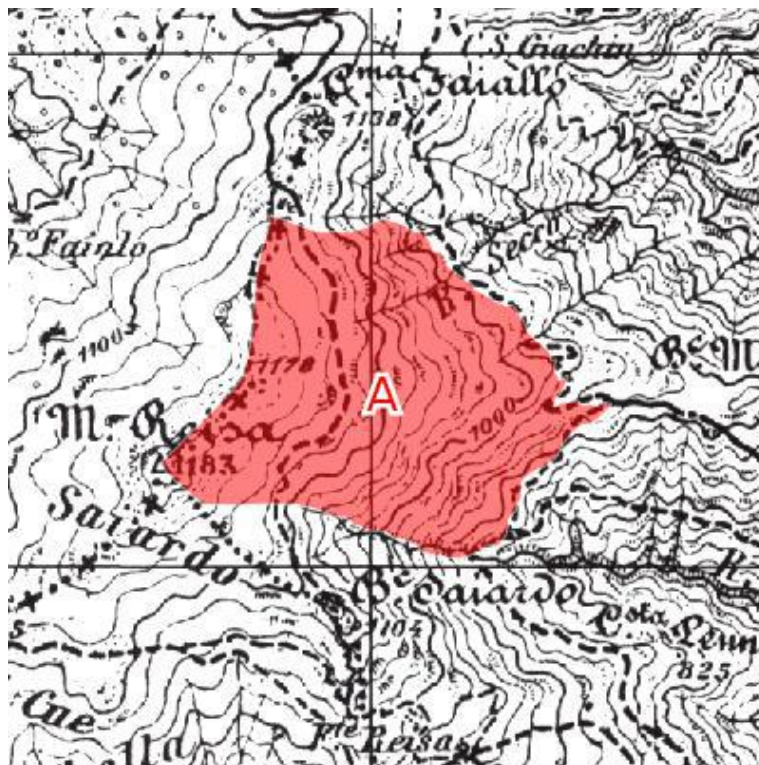

Il rilievo di campagna è stato effettuato dal tecnico: Umberto Bruschini



SIAF - Sistema Informativo per l'Assestamento Forestale
Pianificazione forestale di terzo livello
PdA Genova

Registro unità di compartimentazione

Pagina: 44

UNITA' DI COMPARTIMENTAZIONE (Sottoparticella Fisionomica SF): sez.: 1 - 0020-A

COMPRESA: Pascoli e praterie

Comune: GENOVA

Superfici	Assestamento totale:	33.8850ha	(33.8800 ha sup. catastale)
	produttiva:	27.1090 ha	
	improduttiva:	6.7760 ha	

Fattori ambientali e di gestione

Posta nei pressi della località Monte Reisa Posta ad un'altitudine prevalente di 1017m. Esposizione prevalente est. Pendenza prevalente del 43% Accessibilità sufficiente per il 20%, accessibilità insufficiente per il 80% Il soprassuolo può essere classificato secondo le definizioni dell'indagine "Corine Land Cover" come: "3.2.1. Aree a pascolo naturale e praterie".

La particella è interessata da dissesti per erosione superficiale o incanalata¹ distribuiti su <1/3 dell'area non soggetti a peggiorare

Non si segnalano danni al soprassuolo.

Fatti particolari: presenti emergenze altro²

Note:

Descrizione fisionomico-colturale (B3)

Tipo formazione: Incolto erbaceo con cotico continuo ma rado. Specie infestanti: Rovo³ diffuse sul <5% della superficie Funzione prevalente della formazione: protezione idrogeologica⁴ **La componente arborea** è costituita da Salicone, Sorbo degli uccellatori, Sorbo montano e forma una copertura del 1% **La componente arbustiva** è invece costituita da Calluna, brugo, Citiso scopario, Ginestra dei car, Rosa canina e forma una copertura del 10% **La copertura erbacea** è caratterizzata dalle specie: Brachipodium pinnatum, Poa spp., Festuca spp., Achillea millefolium, Stachys spp., Arrhenatherum elatius e forma una copertura del 90%

Intervento previsto: interventi di altro tipo (specificare)⁵, priorità e condizionamenti: entro primo periodo.

Elenco delle note alle voci:

- 1) a1_dissesto1 - erosione diffusa per cotico erboso rado
- 2) a1_emergenze - punto panoramico, manufatto
- 3) b3_infestanti - felce aquilina
- 4) b3_funzionearbu - ma anche turistico ricreativa e naturalistica
- 5) b3_interventoarbu - sistemazione di sentieri, segnaletica, punti sosta ed avvistamento

UNITA' DI COMPARTIMENTAZIONE (Particella Fisiografica PF): sez.: 1 - 0021

Elenco delle Sottoparticelle Fisionomiche (SF)

SF	Tipo soprassuolo	Compresa	Sup. totale	Sup. improd.
A	B3 Formazioni arbustivo-erbacee	Pascoli e praterie	74.1394 ha	22.2390 ha

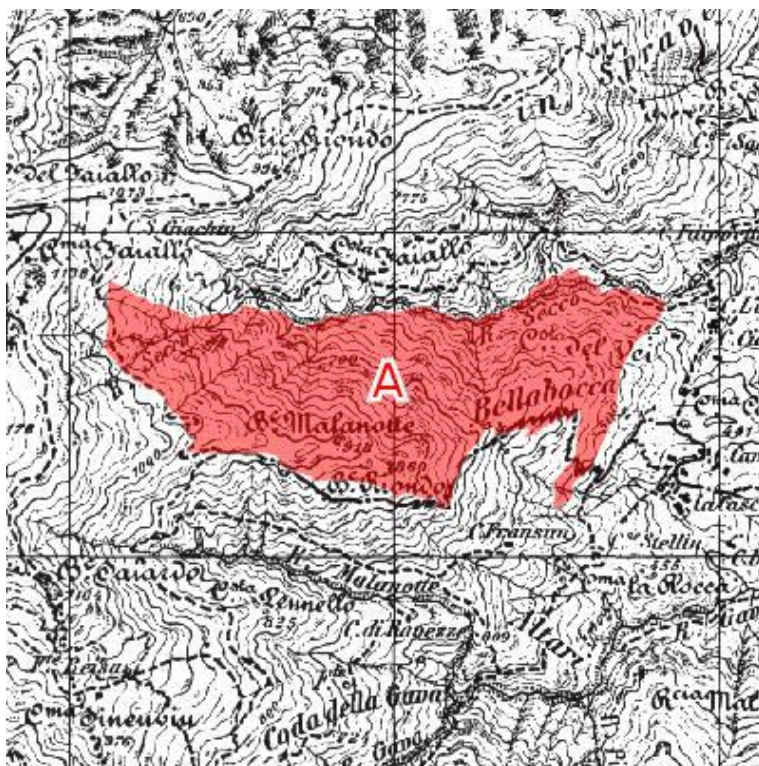

Il rilievo di campagna è stato effettuato dal tecnico: Umberto Bruschini



SIAF - Sistema Informativo per l'Assestamento Forestale
Pianificazione forestale di terzo livello
PdA Genova

Registro unità di compartimentazione

Pagina: 25

UNITA' DI COMPARTIMENTAZIONE (Sottoparticella Fisionomica SF): sez.: 1 - 0021-A

COMPRESA: Pascoli e praterie

Comune: GENOVA

Superfici	Assestamento totale:	74.1394ha	(74.1300 ha sup. catastale)
	produttiva:	51.9004 ha	
	improduttiva:	22.2390 ha	

Fattori ambientali e di gestione

Posta nei pressi della località Bric Riondo Sud Posta ad un'altitudine prevalente di 677m. Esposizione prevalente sud-est. Pendenza prevalente del 51%¹ Il soprassuolo può essere classificato secondo le definizioni dell'indagine "Corine Land Cover" come: "3.2.1. Aree a pascolo naturale e praterie".

Non si segnalano dissesti nella particella.

Non si segnalano danni al soprassuolo.

Fatti particolari: nessuno segnalato.

Note:

Descrizione fisionomico-colturale (B3)

Tipo formazione: Incolto erbaceo con cotico continuo ma rado. Specie infestanti: Rovo² diffuse sul <1/3 della superficie
Funzione prevalente della formazione: protezione idrogeologica **La componente arborea** è costituita da Salicone, Sorbo degli uccellatori, Sorbo montano e forma una copertura del 2%, delle specie: Salicone, Sorbo degli uccellatori, Sorbo montano **La componente arbustiva** è invece costituita da Calluna, brugo, Citiso scopario, Ginestra dei car, Genista (genere) e forma una copertura del 20% **La copertura erbacea** è caratterizzata dalle specie: Brachipodium pinnatum, Galium spp., Bromus spp., Achillea millefolium, Trifolium spp., Stachys spp., Arrhenatherum elatius e forma una copertura del 80%

Intervento previsto: miglioramento pascoli³, priorità e condizionamenti: entro secondo periodo.

Elenco delle note alle voci:

1) a1_accebuona - accessibilità solo pedonale su sentieri

2) b3_infestanti - felce aquilina

3) b3_interventoarbu - in caso di interesse al pascolo, sono ammissibili gli interventi connessi al miglioramento del cotico, alla razionale utilizzazione ed alla infrastrutturazione

UNITA' DI COMPARTIMENTAZIONE (Particella Fisiografica PF): sez.: 1 - 0022

Elenco delle Sottoparticelle Fisionomiche (SF)

SF	Tipo soprassuolo	Compresa	Sup. totale	Sup. improd.
A	B3 Formazioni arbustivo-erbacee	Arbusteti	26.8517 ha	5.3700 ha

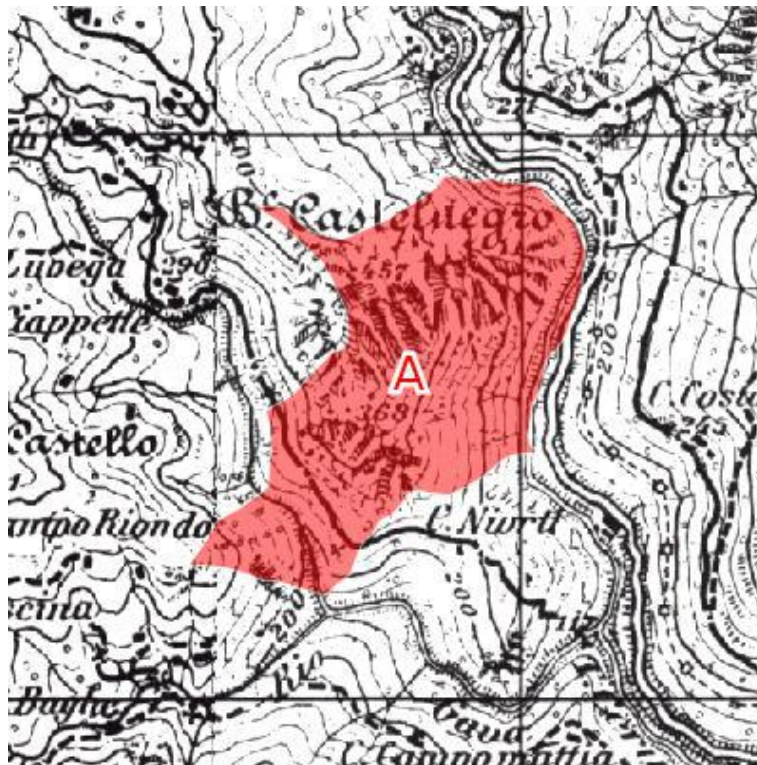

Il rilievo di campagna è stato effettuato dal tecnico: Umberto Bruschini



SIAF - Sistema Informativo per l'Assestamento Forestale
Pianificazione forestale di terzo livello
PdA Genova

Registro unità di compartimentazione

Pagina: 27

UNITA' DI COMPARTIMENTAZIONE (Sottoparticella Fisionomica SF): sez.: 1 - 0022-A

COMPRESA: Arbusteti

Comune: GENOVA

Superfici	Assestamento totale:	26.8517ha	(26.8500 ha sup. catastale)
	produttiva:	21.4817 ha	
	improduttiva:	5.3700 ha	

Fattori ambientali e di gestione

Posta nei pressi della località Bric CastelnegroPosta ad un'altitudine prevalente di 270m. Esposizione prevalente sud-est. Pendenza prevalente del 38% Accessibilità sufficiente per il 100%¹ Il soprassuolo può essere classificato secondo le definizioni dell'indagine "Corine Land Cover" come: "3.2.2. *Brughiere e cespuglieti*".

Non si segnalano dissesti nella particella.

Non si segnalano danni al soprassuolo.

Fatti particolari: nessuno segnalato.

Note:

Descrizione fisionomico-colturale (B3)

Tipo formazione: Formazione arbustiva con altezza media: 1.0 m.

Funzione prevalente della formazione: protezione idrogeologica **La componente arborea** è costituita da Pino marittimo e forma una copertura del 15%, delle specie: Acero campestre, Oppio, Carpino nero, Orniello, Pino marittimo **La componente arbustiva** è invece costituita da Calluna, brugo, Erica arborea, Genista (genere) e forma una copertura del 70% **La copertura erbacea** è caratterizzata dalle specie: Brachipodium pinnatum, Galium spp., Bromus erectus, Festuca heterophylla, Festuca spp., Clematis vitalba., Calluna vulgaris e forma una copertura del 40%

Intervento previsto: nessuno, priorità e condizionamenti: differibile.

Elenco delle note alle voci:

1) a1_accebuona - accessibilità carrabile nella parete inferiore, percorribilità pedonale, difficoltosa

UNITA' DI COMPARTIMENTAZIONE (Particella Fisiografica PF): sez.: 1 - 0023

Elenco delle Sottoparticelle Fisionomiche (SF)

SF	Tipo soprassuolo	Compresa	Sup. totale	Sup. improd.
A	B3 Formazioni arbustivo-erbacee	Pascoli e praterie	29.6734 ha	6.7760 ha
B	B3 Formazioni arbustivo-erbacee	Arbusteti	3.9156 ha	5.3700 ha

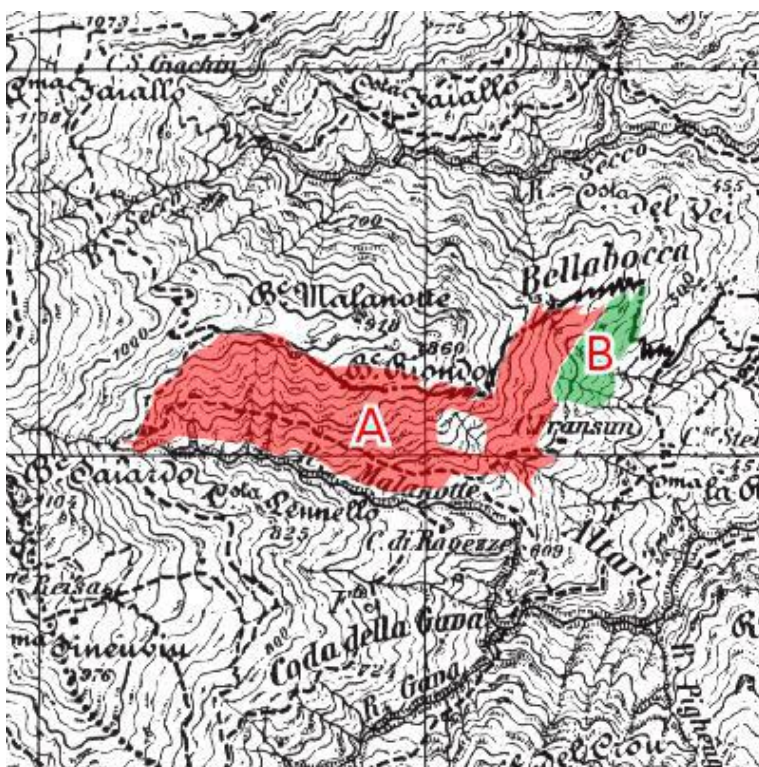

Il rilievo di campagna è stato effettuato dal tecnico: Umberto Bruschini



SIAF - Sistema Informativo per l'Assestamento Forestale
Pianificazione forestale di terzo livello
PdA Genova

Registro unità di compartimentazione

Pagina: 29

UNITA' DI COMPARTIMENTAZIONE (Sottoparticella Fisionomica SF): sez.: 1 - 0023-A

COMPRESA: Pascoli e praterie

Comune: GENOVA

Superfici	Assestamento totale:	29.6734ha	(29.6700 ha sup. catastale)
	produttiva:	22.8974 ha	
	improduttiva:	6.7760 ha	

Fattori ambientali e di gestione

Posta nei pressi della località Bric Malanotte sudPosta ad un'altitudine prevalente di 1017m. Esposizione prevalente est. Pendenza prevalente del 43% Accessibilità sufficiente per il 20%, accessibilità insufficiente per il 80% Il soprassuolo può essere classificato secondo le definizioni dell'indagine "Corine Land Cover" come: "3.2.1. Aree a pascolo naturale e praterie".

La particella è interessata da dissesti per erosione superficiale o incanalata¹ distribuiti su <1/3 dell'area non soggetti a peggiorare

Non si segnalano danni al soprassuolo.

Fatti particolari: nessuno segnalato.

Note:

Descrizione fisionomico-culturale (B3)

Tipo formazione: Incolto erbaceo con cotico continuo ma rado. Specie infestanti: Rovo² diffuse sul <5% della superficie
Funzione prevalente della formazione: protezione idrogeologica³ e forma una copertura del 1% **La componente arbustiva** è invece costituita da Calluna, brugo, Citiso scopario, Ginestra dei car, Rosa canina e forma una copertura del 10% **La copertura erbacea** è caratterizzata dalle specie: Brachipodium pinnatum, Poa spp., Festuca spp., Achillea millefolium, Stachys spp., Arrhenatherum elatius e forma una copertura del 90%

Intervento previsto: interventi di altro tipo (specificare)⁴, priorità e condizionamenti: entro primo periodo.

Elenco delle note alle voci:

- 1) a1_dissesto1 - erosione diffusa per cotico erboso rado
- 2) b3_infestanti - felce aquilina
- 3) b3_funzionearbu - ma anche turistico ricreativa e naturalistica
- 4) b3_interventoarbu - sistemazione di sentieri, segnaletica, punti sosta ed avvistamento



SIAF - Sistema Informativo per l'Assestamento Forestale
Pianificazione forestale di terzo livello
PdA Genova

Registro unità di compartimentazione

Pagina: 30

UNITA' DI COMPARTIMENTAZIONE (Sottoparticella Fisionomica SF): sez.: 1 - 0023-B

COMPRESA: Arbusteti

Comune: GENOVA

Superfici	Assestamento totale:	3.9156ha	(26.8500 ha sup. catastale)
	produttiva:	-1.4544 ha	
	improduttiva:	5.3700 ha	

Fattori ambientali e di gestione

Posta nei pressi della località Bric CastelnegroPosta ad un'altitudine prevalente di 270m. Esposizione prevalente sud-est. Pendenza prevalente del 38% Accessibilità sufficiente per il 100%⁵ Il soprassuolo può essere classificato secondo le definizioni dell'indagine "Corine Land Cover" come: "3.2.2. *Brughiere e cespuglieti*".

Non si segnalano dissesti nella particella.

Non si segnalano danni al soprassuolo.

Fatti particolari: nessuno segnalato.

Note:

Descrizione fisionomico-colturale (B3)

Tipo formazione: Formazione arbustiva con altezza media: 1.0 m.

Funzione prevalente della formazione: protezione idrogeologica e forma una copertura del 15%, delle specie: Acero campestre, Oppio, Carpino nero, Orniello, Pino marittimo **La componente arbustiva** è invece costituita da Calluna, brugo, Erica arborea, Genista (genere) e forma una copertura del 70% **La copertura erbacea** è caratterizzata dalle specie: Brachipodium pinnatum, Galium spp., Bromus erectus, Festuca heterophylla, Festuca spp., Clematis vitalba., Calluna vulgaris e forma una copertura del 40%

Intervento previsto: nessuno, priorità e condizionamenti: differibile.

Elenco delle note alle voci:

5) a1_accebuona - accessibilità carrabile nella parete inferiore, percorribilità pedonale, difficoltosa

UNITA' DI COMPARTIMENTAZIONE (Particella Fisiografica PF): sez.: 1 - 0024

Elenco delle Sottoparticelle Fisionomiche (SF)

SF	Tipo soprassuolo	Compresa	Sup. totale	Sup. improd.
A	B3 Formazioni arbustivo-erbacee	Arbusteti	32.8765 ha	8.2175 ha



Il rilievo di campagna è stato effettuato dal tecnico: Umberto Bruschini



SIAF - Sistema Informativo per l'Assestamento Forestale
Pianificazione forestale di terzo livello
PdA Genova

Registro unità di compartimentazione

Pagina: 32

UNITA' DI COMPARTIMENTAZIONE (Sottoparticella Fisionomica SF): sez.: 1 - 0024-A

COMPRESA: Arbusteti
Comune: GENOVA

Superfici	Assestamento totale:	32.8765ha	(32.8700 ha sup. catastale)
	produttiva:	24.6590 ha	
	improduttiva:	8.2175 ha	

Fattori ambientali e di gestione

Posta nei pressi della località PenelettoPosta ad un'altitudine prevalente di 715m. Esposizione prevalente est. Pendenza prevalente del 43%¹, accessibilità insufficiente per il 100% Il soprassuolo può essere classificato secondo le definizioni dell'indagine "Corine Land Cover" come: "3.2.2. *Brughiere e cespuglieti*".

La particella è interessata da dissesti per erosione superficiale o incanalata distribuiti su <1/3 dell'area in peggioramento. Il rilevatore ha riportato anche accumuli detritici e conoidi

Non si segnalano danni al soprassuolo.

Fatti particolari: nessuno segnalato.

Note:

Descrizione fisionomico-colturale (B3)

Tipo formazione: Formazione arbustiva con altezza media: 0.8 m.

Funzione prevalente della formazione: protezione idrogeologica **La componente arborea** è costituita da Carpino nero, Orniello, Pino marittimo, Salicone e forma una copertura del 6%, delle specie: Carpino nero, Sorbo montano **La componente arbustiva** è invece costituita da Calluna, brugo, Citiso scopario, Ginestra dei car, Prugnolo, Rosa canina, Rovo, Sanguinello e forma una copertura del 50% **La copertura erbacea** è caratterizzata dalle specie: Brachipodium pinnatum, Knautia spp., Galium spp., Bromus spp., Dactylis spp., Achillea millefolium, Stachys spp., Rubus sp. e forma una copertura del 60%

Intervento previsto: nessuno, priorità e condizionamenti: differibile.

Elenco delle note alle voci:

1) a1_accebuona - solo su sentieri pedonali

UNITA' DI COMPARTIMENTAZIONE (Particella Fisiografica PF): sez.: 1 - 0025

Elenco delle Sottoparticelle Fisionomiche (SF)

SF	Tipo soprassuolo	Compresa	Sup. totale	Sup. improd.
A	B3 Formazioni arbustivo-erbacee	Pascoli e praterie	40.6219 ha	6.0930 ha



Il rilievo di campagna è stato effettuato dal tecnico: Umberto Bruschini



SIAF - Sistema Informativo per l'Assessmento Forestale
Pianificazione forestale di terzo livello
PdA Genova

Registro unità di compartimentazione

Pagina: 34

UNITA' DI COMPARTIMENTAZIONE (Sottoparticella Fisionomica SF): sez.: 1 - 0025-A

COMPRESA: Pascoli e praterie

Comune: GENOVA

Superfici	Assessmento totale:	40.6219ha	(40.6200 ha sup. catastale)
	produttiva:	34.5289 ha	
	improduttiva:	6.0930 ha	

Fattori ambientali e di gestione

Posta nei pressi della località Costa della GavaPosta ad un'altitudine prevalente di 916m. Esposizione prevalente est. Pendenza prevalente del 36% Accessibilità sufficiente per il 20%¹, accessibilità insufficiente per il 80% Il soprassuolo può essere classificato secondo le definizioni dell'indagine "Corine Land Cover" come: "3.2.1. Aree a pascolo naturale e praterie".

La particella è interessata da dissesti per erosione superficiale o incanalata² distribuiti su <1/3 dell'area non soggetti a peggiorare

Non si segnalano danni al soprassuolo.

Fatti particolari: presenti emergenze altro³

Note:

Descrizione fisionomico-colturale (B3)

Tipo formazione: Incolto erbaceo con cotico continuo ma rado. Specie infestanti: Rovo⁴ diffuse sul <5% della superficie Funzione prevalente della formazione: protezione idrogeologica⁵ **La componente arborea** è costituita da Sorbo degli uccellatori, Sorbo montano e forma una copertura del 1% **La componente arbustiva** è invece costituita da Calluna, brugo, Citiso scopario, Ginestra dei car, Rosa canina e forma una copertura del 10% **La copertura erbacea** è caratterizzata dalle specie: Brachipodium pinnatum, Poa spp., Festuca spp., Achillea millefolium, Stachys spp., Arrhenatherum elatius e forma una copertura del 90%

Intervento previsto: interventi di altro tipo (specificare)⁶, priorità e condizionamenti: entro primo periodo.

Elenco delle note alle voci:

- 1) a1_accebuona - solo su sentieri
- 2) a1_dissesto1 - erosione diffusa per cotico erboso rado
- 3) a1_emergenze - punto panoramico
- 4) b3_infestanti - felce aquilina
- 5) b3_funzionearbu - ma anche turistico ricreativa e naturalistica
- 6) b3_interventoarbu - sistemazione di sentieri, segnaletica, punti sosta ed avvistamento

UNITA' DI COMPARTIMENTAZIONE (Particella Fisiografica PF): sez.: 1 - 0026

Elenco delle Sottoparticelle Fisionomiche (SF)

SF	Tipo soprassuolo	Compresa	Sup. totale	Sup. improd.
A	B3 Formazioni arbustivo-erbacee	Pascoli e praterie	26.7229 ha	2.6720 ha



Il rilievo di campagna è stato effettuato dal tecnico: Umberto Bruschini



SIAF - Sistema Informativo per l'Assestamento Forestale
Pianificazione forestale di terzo livello
PdA Genova

Registro unità di compartimentazione

Pagina: 36

UNITA' DI COMPARTIMENTAZIONE (Sottoparticella Fisionomica SF): sez.: 1 - 0026-A

COMPRESA: Pascoli e praterie

Comune: GENOVA

Superfici	Assestamento totale:	26.7229ha	(26.7200 ha sup. catastale)
	produttiva:	24.0509 ha	
	improduttiva:	2.6720 ha	

Fattori ambientali e di gestione

Posta nei pressi della località M.TardiaPosta ad un'altitudine prevalente di 916m. Esposizione prevalente sud-est. Pendenza prevalente del 33% Accessibilità sufficiente per il 20%¹, accessibilità insufficiente per il 80% Il soprassuolo può essere classificato secondo le definizioni dell'indagine "Corine Land Cover" come: "3.2.1. Aree a pascolo naturale e praterie".

Non si segnalano dissesti nella particella.²

Non si segnalano danni al soprassuolo.

Fatti particolari: presenti emergenze altro³

Note:

Descrizione fisionomico-culturale (B3)

Tipo formazione: Incolto erbaceo con cotico continuo ma rado. Specie infestanti: Rovo⁴ diffuse sul <5% della superficie

Funzione prevalente della formazione: protezione idrogeologica⁵ **La componente arbustiva** è invece costituita da Calluna, brugo, Citiso scopario, Ginestra dei car, Rosa canina e forma una copertura del 10% **La copertura erbacea** è caratterizzata dalle specie: Brachipodium pinnatum, Poa spp., Festuca spp., Achillea millefolium, Stachys spp., Arrhenatherum elatius e forma una copertura del 90%

Intervento previsto: interventi di altro tipo (specificare)⁶, priorità e condizionamenti: entro primo periodo.

Elenco delle note alle voci:

1) a1_accebuona - solo su sentieri

2) a1_dissesto1 - erosione diffusa per cotico erboso rado

3) a1_emergenze - punto panoramico

4) b3_infestanti - felce aquilina

5) b3_funzionearbu - ma anche turistico ricreativa e naturalistica

6) b3_interventoarbu - sistemazione di sentieri, segnaletica, punti sosta ed avvistamento

UNITA' DI COMPARTIMENTAZIONE (Particella Fisiografica PF): sez.: 1 - 0027

Elenco delle Sottoparticelle Fisionomiche (SF)

SF	Tipo soprassuolo	Compresa	Sup. totale	Sup. improd.
A	B3 Formazioni arbustivo-erbacee	Pascoli e praterie	33.6229 ha	8.0160 ha

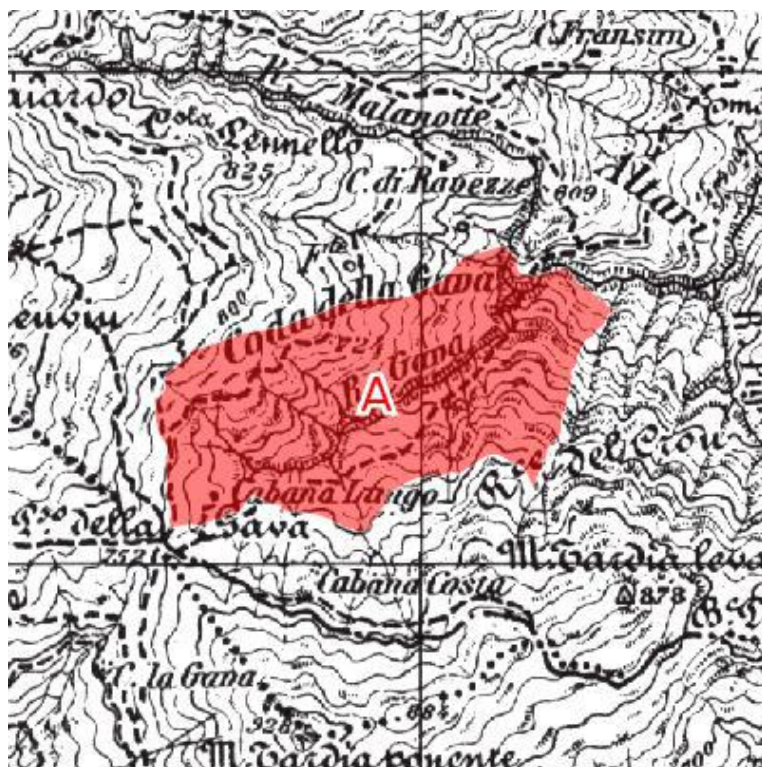

Il rilievo di campagna è stato effettuato dal tecnico: Umberto Bruschini



SIAF - Sistema Informativo per l'Assestamento Forestale
Pianificazione forestale di terzo livello
PdA Genova

Registro unità di compartimentazione

Pagina: 38

UNITA' DI COMPARTIMENTAZIONE (Sottoparticella Fisionomica SF): sez.: 1 - 0027-A

COMPRESA: Pascoli e praterie

Comune: GENOVA

Superfici	Assestamento totale:	33.6229ha	(33.6200 ha sup. catastale)
	produttiva:	25.6069 ha	
	improduttiva:	8.0160 ha	

Fattori ambientali e di gestione

Posta nei pressi della località Fossa della GavaPosta ad un'altitudine prevalente di 916m. Esposizione prevalente sud-est. Pendenza prevalente del 48% Accessibilità sufficiente per il 20%¹, accessibilità insufficiente per il 80% Il soprassuolo può essere classificato secondo le definizioni dell'indagine "Corine Land Cover" come: "3.2.1. Aree a pascolo naturale e praterie".

La particella è interessata da dissesti per rotolamento massi² distribuiti su <1/3 dell'area non soggetti a peggiorare. Il rilevatore ha riportato anche accumuli di detrito e conoidi per roccia affiorante diffusa

Non si segnalano danni al soprassuolo.

Fatti particolari: nessuno segnalato.

Note:

Descrizione fisionomico-colturale (B3)

Tipo formazione: Incolto erbaceo con cotico continuo ma rado. Specie infestanti: Rovo diffuse sul <5% della superficie
Funzione prevalente della formazione: protezione idrogeologica³ **La componente arbustiva** è invece costituita da Calluna, brugo, Citiso scopario, Ginestra dei car, Rosa canina e forma una copertura del 10% **La copertura erbacea** è caratterizzata dalle specie: Brachipodium pinnatum, Poa spp., Festuca spp., Achillea millefolium, Stachys spp., Arrhenatherum elatius e forma una copertura del 90%

Intervento previsto: interventi di altro tipo (specificare)⁴, priorità e condizionamenti: entro primo periodo.

Elenco delle note alle voci:

- 1) a1_accebuona - solo su sentieri
- 2) a1_dissesto1 - erosione diffusa per cotico erboso rado
- 3) b3_funzionearbu - ma anche turistico ricreativa e naturalistica
- 4) b3_interventoarbu - sistemazione di sentieri, segnaletica, punti sosta ed avvistamento

UNITA' DI COMPARTIMENTAZIONE (Particella Fisiografica PF): sez.: 1 - 0028

Elenco delle Sottoparticelle Fisionomiche (SF)

SF	Tipo soprassuolo	Compresa	Sup. totale	Sup. improd.
A	B3 Formazioni arbustivo-erbacee	Arbusteti	26.5351 ha	3.9795 ha

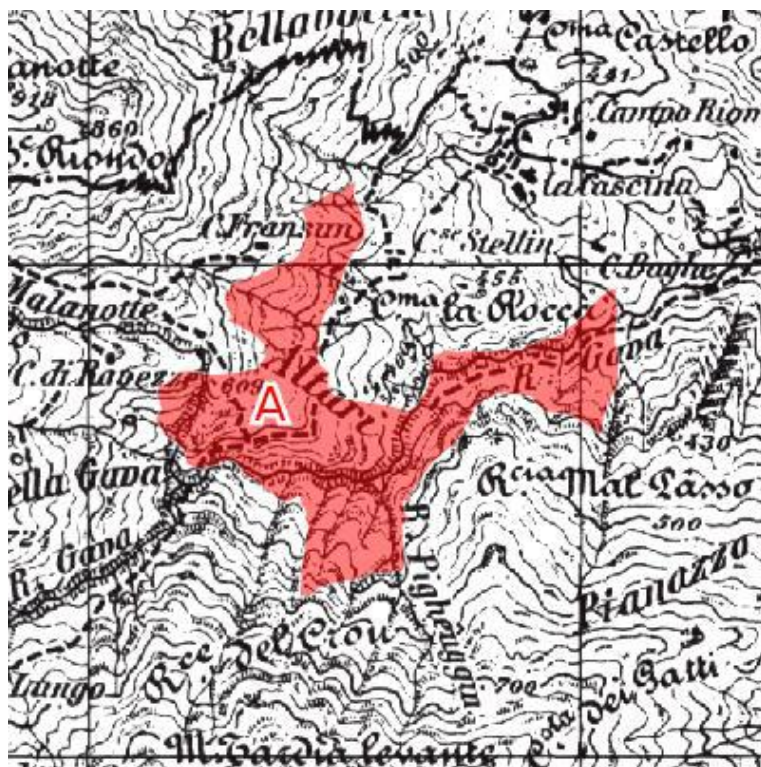

Il rilievo di campagna è stato effettuato dal tecnico: Umberto Bruschini



SIAF - Sistema Informativo per l'Assestamento Forestale
Pianificazione forestale di terzo livello
PdA Genova

Registro unità di compartimentazione

Pagina: 40

UNITA' DI COMPARTIMENTAZIONE (Sottoparticella Fisionomica SF): sez.: 1 - 0028-A

COMPRESA: Arbusteti
Comune: GENOVA

Superfici	Assestamento totale:	26.5351ha	(26.5300 ha sup. catastale)
	produttiva:	22.5556 ha	
	improduttiva:	3.9795 ha	

Fattori ambientali e di gestione

Posta nei pressi della località Sopra C.StellinPosta ad un'altitudine prevalente di 270m. Esposizione prevalente sud. Pendenza prevalente del 40% Accessibilità sufficiente per il 20%¹, accessibilità insufficiente per il 80% Il soprassuolo può essere classificato secondo le definizioni dell'indagine "Corine Land Cover" come: "3.2.2. *Brughiere e cespuglieti*".

Non si segnalano dissesti nella particella.

Non si segnalano danni al soprassuolo.

Fatti particolari: nessuno segnalato.

Note:

Descrizione fisionomico-colturale (B3)

Tipo formazione: Formazione arbustiva con altezza media: 1.0 m.

Funzione prevalente della formazione: protezione idrogeologica **La componente arborea** è costituita da Carpino nero, Castagno, Orniello, Pino marittimo e forma una copertura del 15%, delle specie: Acero campestre, Oppio, Carpino nero, Orniello, Pino marittimo **La componente arbustiva** è invece costituita da Calluna, brugo, Citiso scopario, Ginestra dei car, Erica arborea, Genista (genere), Ginestra odorosa, Rosa canina, Rovo e forma una copertura del 70% **La copertura erbacea** è caratterizzata dalle specie: Brachipodium pinnatum, Galium spp., Bromus erectus, Festuca heterophylla, Festuca spp., Clematis vitalba., Calluna vulgaris e forma una copertura del 40%

Intervento previsto: interventi di altro tipo (specificare)², priorità e condizionamenti: entro primo periodo.

Elenco delle note alle voci:

1) a1_accebuona - solo su sentieri, carrabile fino a Sambuco e Case Stellin

2) b3_interventoarbu - sistemazione sentieri, segnaletica, punti sosta ed avv istamento

UNITA' DI COMPARTIMENTAZIONE (Particella Fisiografica PF): sez.: 1 - 0029

Elenco delle Sottoparticelle Fisionomiche (SF)

SF	Tipo soprassuolo	Compresa	Sup. totale	Sup. improd.
A	B3 Formazioni arbustivo-erbacee	Arbusteti	7.8189 ha	7.0290 ha



Il rilievo di campagna è stato effettuato dal tecnico: Umberto Bruschini



SIAF - Sistema Informativo per l'Assestamento Forestale
Pianificazione forestale di terzo livello
PdA Genova

Registro unità di compartimentazione

Pagina: 42

UNITA' DI COMPARTIMENTAZIONE (Sottoparticella Fisionomica SF): sez.: 1 - 0029-A

COMPRESA: Arbusteti

Comune: GENOVA

Superfici	Assestamento totale:	7.8189ha	(7.8100 ha sup. catastale)
	produttiva:	0.7899 ha	
	improduttiva:	7.0290 ha	

Fattori ambientali e di gestione

Posta nei pressi della località Rocca Malpasso Posta ad un'altitudine prevalente di 523m. Esposizione prevalente est. Pendenza prevalente del 70%, accessibilità insufficiente per il 100% Il soprassuolo può essere classificato secondo le definizioni dell'indagine "Corine Land Cover" come: "3.3.3. Aree con vegetazione rada".

La particella è interessata da dissesti per rotolamento massi distribuiti su >1/3 dell'area non soggetti a peggiorare; danni da erosione superficiale o incanalata distribuiti su <1/3 dell'area non soggetti a peggiorare. Il rilevatore ha riportato anche area a forte componente di roccia affiorante

Non si segnalano danni al soprassuolo.

Fatti particolari: nessuno segnalato.

Note:

Descrizione fisionomico-colturale (B3)

Tipo formazione: Formazione arbustiva.

Funzione prevalente della formazione: protezione idrogeologica **La componente arbustiva** è invece costituita da Calluna, brugo, Genista (genere), Sanguinello, Sorbo montano e forma una copertura del 10% **La copertura erbacea** è caratterizzata dalle specie: Brachipodium pinnatum, Dactylis glomerata, Bromus spp., Festuca spp. e forma una copertura del 20%

Intervento previsto: nessuno.

Elenco delle note alle voci:

UNITA' DI COMPARTIMENTAZIONE (Particella Fisiografica PF): sez.: 1 - 0030

Elenco delle Sottoparticelle Fisionomiche (SF)

SF	Tipo soprassuolo	Compresa	Sup. totale	Sup. improd.
A	B3 Formazioni arbustivo-erbacee	Pascoli e praterie	35.0721 ha	2.6720 ha



Il rilievo di campagna è stato effettuato dal tecnico: Umberto Bruschini



SIAF - Sistema Informativo per l'Assestamento Forestale
Pianificazione forestale di terzo livello
PdA Genova

Registro unità di compartimentazione

Pagina: 44

UNITA' DI COMPARTIMENTAZIONE (Sottoparticella Fisionomica SF): sez.: 1 - 0030-A

COMPRESA: Pascoli e praterie

Comune: GENOVA

Superfici	Assestamento totale:	35.0721ha	(35.0700 ha sup. catastale)
	produttiva:	32.4001 ha	
	improduttiva:	2.6720 ha	

Fattori ambientali e di gestione

Posta nei pressi della località Rocce del Crou Posta ad un'altitudine prevalente di 680m. Esposizione prevalente sud-est. Pendenza prevalente del 50% Accessibilità sufficiente per il 20%¹, accessibilità insufficiente per il 80% Il soprassuolo può essere classificato secondo le definizioni dell'indagine "Corine Land Cover" come: "3.2.1. Aree a pascolo naturale e praterie".

La particella è interessata da dissesti per erosione superficiale o incanalata² distribuiti su >1/3 dell'area non soggetti a peggiorare; danni da rotolamento massi distribuiti su <5% dell'area non soggetti a peggiorare

Non si segnalano danni al soprassuolo.

Fatti particolari: nessuno segnalato.

Note:

Descrizione fisionomico-colturale (B3)

Tipo formazione: Incolto erbaceo con cotico continuo ma rado. Specie infestanti: Rovo³ diffuse sul <5% della superficie Funzione prevalente della formazione: protezione idrogeologica⁴ **La componente arbustiva** è invece costituita da Calluna, brugo, Citiso scopario, Ginestra dei car, Rosa canina e forma una copertura del 10% **La copertura erbacea** è caratterizzata dalle specie: Brachipodium pinnatum, Poa spp., Festuca spp., Achillea millefolium, Stachys spp., Arrhenatherum elatius e forma una copertura del 80%

Intervento previsto: interventi di altro tipo (specificare)⁵, priorità e condizionamenti: entro primo periodo.

Elenco delle note alle voci:

- 1) a1_accebuona - solo su sentieri
- 2) a1_dissesto1 - erosione diffusa per cotico erboso rado
- 3) b3_infestanti - felce aquilina
- 4) b3_funzionearbu - ma anche turistico ricreativa e naturalistica
- 5) b3_interventoarbu - sistemazione di sentieri, segnaletica, punti sosta ed avvistamento

UNITA' DI COMPARTIMENTAZIONE (Particella Fisiografica PF): sez.: 1 - 0031

Elenco delle Sottoparticelle Fisionomiche (SF)

SF	Tipo soprassuolo	Compresa	Sup. totale	Sup. improd.
A	B1 Formazione arborea	Boschi misti e di neoformazione	28.6017 ha	14.3000 ha
B	B3 Formazioni arbustivo-erbacee	Arbusteti	6.3640 ha	5.3700 ha
C	B3 Formazioni arbustivo-erbacee	Arbusteti	10.2505 ha	7.0290 ha

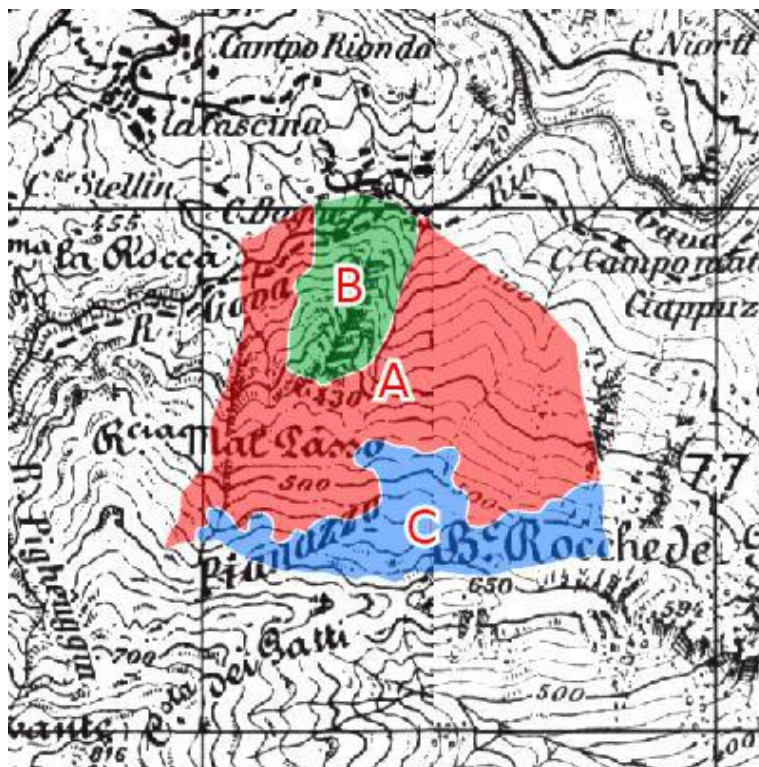

Il rilievo di campagna è stato effettuato dal tecnico: Umberto Bruschini



SIAF - Sistema Informativo per l'Assestamento Forestale
Pianificazione forestale di terzo livello
PdA Genova

Registro unità di compartimentazione

Pagina: 25

UNITA' DI COMPARTIMENTAZIONE (Sottoparticella Fisionomica SF): sez.: 1 - 0031-A

COMPRESA: Boschi misti e di neoformazione¹

Comune: GENOVA

Superfici	Assestamento totale:	28.6017ha	(28.6000 ha sup. catastale)
	produttiva:	14.3017 ha	
	improduttiva:	14.3000 ha	

Fattori ambientali e di gestione

Posta nei pressi della località PianazzoPosta ad un'altitudine prevalente di 460m. Esposizione prevalente nord-est. Pendenza prevalente del 46% Accessibilità sufficiente per il 10%², accessibilità insufficiente per il 90% Il soprassuolo può essere classificato secondo le definizioni dell'indagine "Corine Land Cover" come: "3.1.3. Boschi misti di conifere e latifoglie".

La particella è interessata da dissesti per erosione superficiale o incanalata distribuiti su <1/3 dell'area in peggioramento

Si segnalano danni da incendio distribuiti su <1/3 dell'area non soggetti a peggiorare

Fatti particolari: nessuno segnalato.

Note:

Descrizione fisionomico-colturale (B1)

Ostrieto termofilo var con pino marittimo

Fustaia pluripiana per gruppi con eccesso di diametri piccoli³ di origine disseminazione naturale poco vigoroso di Carpino nero (20% - 50%) di Orniello (<20%) di Pino marittimo (<20%) di Sorbo montano (<20%) ed in subordine Acero campestre, Oppio, Biancospino selvatico, Nocciolo, Avellano, Perastro, Robinia, Salicone, densità scarsa, grado di copertura pari al 50%; età prevalente accertata 50 anni Rinnovazione insufficiente di tipo libera costituita da Carpino nero, Orniello, Robinia Strato arbustivo formato da Citiso scopario, Ginestra dei car, Erica arborea, Genista (genere), Ginepro comune, Ginestrone, Rovo, Vitalba distribuito sul <1/3 della superficie, lo strato erbaceo è formato da Brachipodium pinnatum, Dactylis glomerata, Bromus spp., Inula hirta distribuito su <1/3 della superficie Interventi recenti: nessuno con funzione protezione idrogeologica. Orientamento selvicolturale: evoluzione naturale incontrollata,

Dati di orientamento dendrometrico: diametro prevalente 12 cm , altezza prevalente 9.0 m , n° alberi ad ha: 1300.

Provvigione stimata: 150 mc/ha.

Intervento previsto: nessuno, priorità e condizionamenti: differibile.

Elenco delle note alle voci:

1) a1_compresa - Boschi misti e di neoformazione

2) a1_accessibilità - solo pedonale, difficoltosa

3) b1_strusvil - bosco irregolare e rado, con sviluppo limitato per substrato superficiale ed erosione in atto



SIAF - Sistema Informativo per l'Assestamento Forestale
Pianificazione forestale di terzo livello
PdA Genova

Registro unità di compartimentazione

Pagina: 26

UNITA' DI COMPARTIMENTAZIONE (Sottoparticella Fisionomica SF): sez.: 1 - 0031-B

COMPRESA: Arbusteti

Comune: GENOVA

Superfici	Assestamento totale:	6.3640ha	(6.3600 ha sup. catastale)
	produttiva:	0.9940 ha	
	improduttiva:	5.3700 ha	

Fattori ambientali e di gestione

Posta nei pressi della località pianazzo bPosta ad un'altitudine prevalente di 358m. Esposizione prevalente nord-est. Pendenza prevalente del 36% Accessibilità sufficiente per il 100%⁴ Il soprassuolo può essere classificato secondo le definizioni dell'indagine "Corine Land Cover" come: "3.2.2. *Brughiere e cespuglieti*".

Non si segnalano dissesti nella particella.

Non si segnalano danni al soprassuolo.

Fatti particolari: nessuno segnalato.

Note:

Descrizione fisionomico-colturale (B3)

Tipo formazione: Formazione arbustiva con altezza media: 0.8 m.

Funzione prevalente della formazione: protezione idrogeologica **La componente arborea** è costituita da Carpino nero, Orniello, Pino marittimo, Salicone e forma una copertura del 15%, delle specie: Acero campestre, Oppio, Carpino nero, Orniello, Pino marittimo **La componente arbustiva** è invece costituita da Calluna, brugo, Citiso scopario, Ginestra dei car, Erica arborea, Genista (genere), Rosa canina e forma una copertura del 70% **La copertura erbacea** è caratterizzata dalle specie: Brachipodium pinnatum, Galium spp., Bromus erectus, Festuca heterophylla, Festuca spp., Clematis vitalba., Calluna vulgaris e forma una copertura del 40%

Intervento previsto: nessuno, priorità e condizionamenti: differibile.

Elenco delle note alle voci:

4) a1_accebuona - accessibilità carrabile nella parete inferiore, percorribilità pedonale, difficoltosa



**REGIONE
LIGURIA**

SIAF - Sistema Informativo per l'Assestamento Forestale
Pianificazione forestale di terzo livello
PdA Genova

Registro unità di compartimentazione

Pagina: 27

UNITA' DI COMPARTIMENTAZIONE (Sottoparticella Fisionomica SF): sez.: 1 - 0031-C

COMPRESA: Arbusteti
Comune: GENOVA

Superfici	Assestamento totale:	10.2505ha	(10.2500 ha sup. catastale)
	produttiva:	3.2215 ha	
	improduttiva:	7.0290 ha	

Fattori ambientali e di gestione

Posta nei pressi della località Pianazzo cPosta ad un'altitudine prevalente di 523m. Esposizione prevalente est. Pendenza prevalente del 60%, accessibilità insufficiente per il 100% Il soprassuolo può essere classificato secondo le definizioni dell'indagine "Corine Land Cover" come: "3.3.3. Aree con vegetazione rada".

La particella è interessata da dissesti per rotolamento massi distribuiti su >1/3 dell'area non soggetti a peggiorare; danni da erosione superficiale o incanalata distribuiti su <1/3 dell'area non soggetti a peggiorare. Il rilevatore ha riportato anche area a forte componente di roccia affiorante

Non si segnalano danni al soprassuolo.

Fatti particolari: nessuno segnalato.

Note:

Descrizione fisionomico-colturale (B3)

Tipo formazione: Formazione arbustiva con altezza media: 0.3 m.

Funzione prevalente della formazione: protezione idrogeologica **La componente arbustiva** è invece costituita da Calluna, brugo, Citiso scopario, Ginestra dei car, Genista (genere), Rosa canina, Sanguinello, Sorbo montano e forma una copertura del 10% **La copertura erbacea** è caratterizzata dalle specie: Brachipodium pinnatum, Dactylis glomerata, Bromus spp., Festuca spp., Rubus sp. e forma una copertura del 20%

Intervento previsto: nessuno.

Elenco delle note alle voci:

UNITA' DI COMPARTIMENTAZIONE (Particella Fisiografica PF): sez.: 1 - 0032

Elenco delle Sottoparticelle Fisionomiche (SF)

SF	Tipo soprassuolo	Compresa	Sup. totale	Sup. improd.
A	B1 Formazione arborea	Boschi misti e di neoformazione	24.0662 ha	3.6090 ha

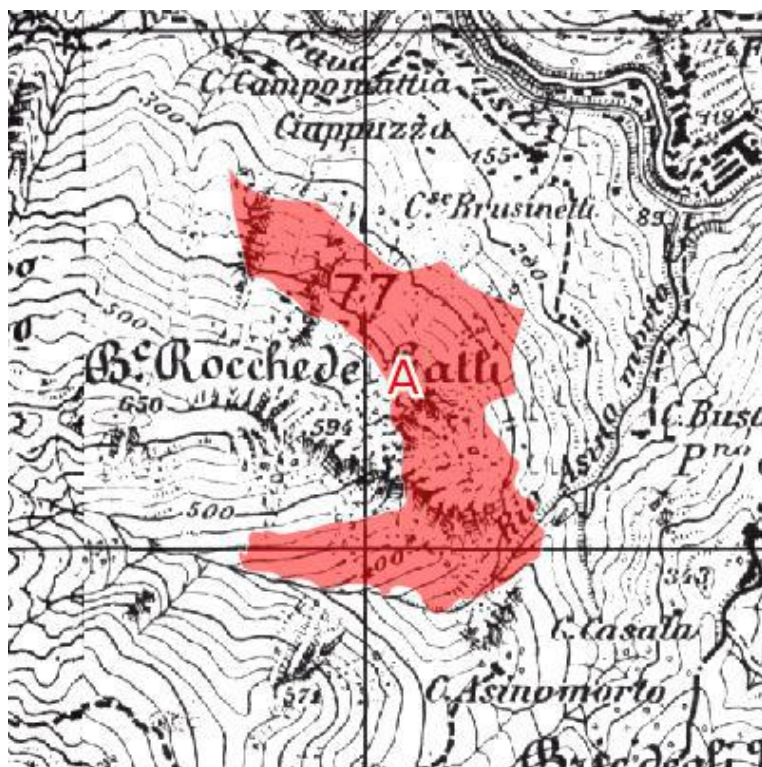

Il rilievo di campagna è stato effettuato dal tecnico: Umberto Bruschini



SIAF - Sistema Informativo per l'Assestamento Forestale
Pianificazione forestale di terzo livello
PdA Genova

Registro unità di compartimentazione

Pagina: 29

UNITA' DI COMPARTIMENTAZIONE (Sottoparticella Fisionomica SF): sez.: 1 - 0032-A

COMPRESA: Boschi misti e di neoformazione
Comune: GENOVA

Superfici	Assestamento totale:	24.0662ha	(24.0600 ha sup. catastale)
	produttiva:	20.4572 ha	
	improduttiva:	3.6090 ha	

Fattori ambientali e di gestione

Posta nei pressi della località Sopra Brusinetti Posta ad un'altitudine prevalente di 369m. Esposizione prevalente nord-est. Pendenza prevalente del 42% Accessibilità sufficiente per il 10%¹, accessibilità insufficiente per il 90% Il soprassuolo può essere classificato secondo le definizioni dell'indagine "Corine Land Cover" come: "3.1.3. Boschi misti di conifere e latifoglie".

La particella è interessata da dissesti per erosione superficiale o incanalata distribuiti su <1/3 dell'area in peggioramento

Si segnalano danni da incendio distribuiti su <1/3 dell'area non soggetti a peggiorare

Fatti particolari: nessuno segnalato.

Note:

Descrizione fisionomico-culturale (B1)

Ostrieto termofilo var con pino marittimo

Fustaia pluripiana per gruppi con eccesso di diametri piccoli² di origine disseminazione naturale poco vigoroso di Carpino nero (20% - 50%) di Orniello (<20%) di Pino marittimo (<20%) di Sorbo montano (<20%) ed in subordine Acero campestre, Oppio, Biancospino selvatico, Nocciolo, Avellano, Perastro, Robinia, Salicone, densità scarsa, grado di copertura pari al 50%; età prevalente accertata 50 anni Rinnovazione insufficiente di tipo libera costituita da Carpino nero, Orniello, Robinia Strato arbustivo formato da Citiso scopario, Ginestra dei car, Erica arborea, Genista (genere), Ginepro comune, Ginestrone, Rovo, Vitalba distribuito sul >2/3 della superficie, lo strato erbaceo è formato da Brachipodium pinnatum, Dactylis glomerata, Bromus spp., Inula hirta distribuito su <1/3 della superficie Interventi recenti: nessuno con funzione protezione idrogeologica. Orientamento selvicolturale: evoluzione naturale incontrollata,

Dati di orientamento dendrometrico: diametro prevalente 12 cm , altezza prevalente 9.0 m , n° alberi ad ha: 800.

Provvigione stimata: 150 mc/ha.

Intervento previsto: nessuno, priorità e condizionamenti: differibile.

Elenco delle note alle voci:

1) a1_accessibilità - solo pedonale, difficoltosa

2) b1_strusvil - bosco irregolare e rado, con sviluppo limitato per substrato superficiale ed erosione in atto, ampie superfici ad arbusteto

UNITA' DI COMPARTIMENTAZIONE (Particella Fisiografica PF): sez.: 1 - 0033

Elenco delle Sottoparticelle Fisionomiche (SF)

SF	Tipo soprassuolo	Compresa	Sup. totale	Sup. improd.
A	B3 Formazioni arbustivo-erbacee	Arbusteti	50.5811 ha	8.2175 ha

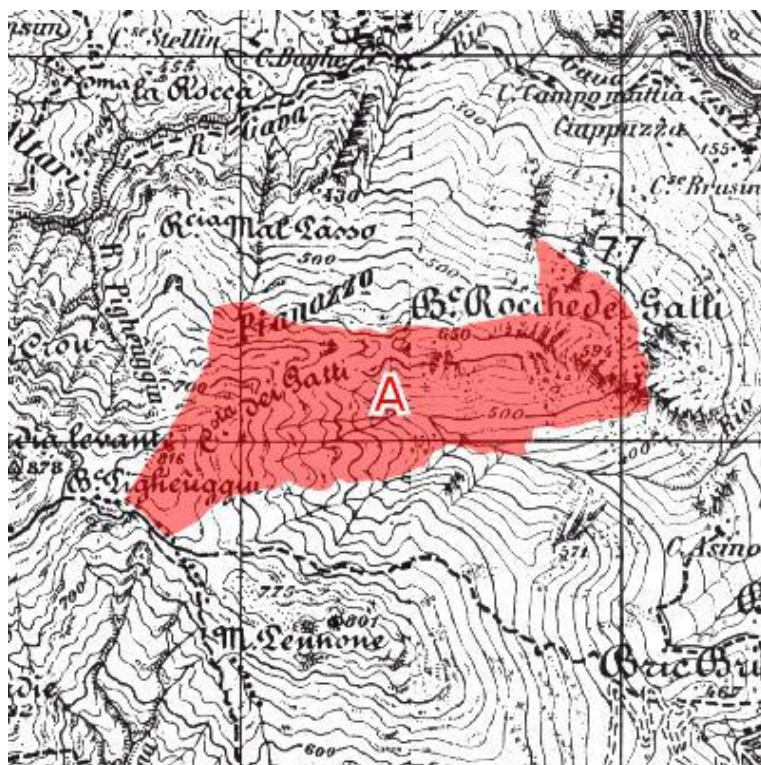

Il rilievo di campagna è stato effettuato dal tecnico: Umberto Bruschini



SIAF - Sistema Informativo per l'Assestamento Forestale
Pianificazione forestale di terzo livello
PdA Genova

Registro unità di compartimentazione

Pagina: 31

UNITA' DI COMPARTIMENTAZIONE (Sottoparticella Fisionomica SF): sez.: 1 - 0033-A

COMPRESA: Arbusteti

Comune: GENOVA

Superfici	Assestamento totale:	50.5811ha	(50.5800 ha sup. catastale)
	produttiva:	42.3636 ha	
	improduttiva:	8.2175 ha	

Fattori ambientali e di gestione

Posta nei pressi della località Costa dei Gatti Posta ad un'altitudine prevalente di 590m. Esposizione prevalente est. Pendenza prevalente del 43%¹, accessibilità insufficiente per il 100% Il soprassuolo può essere classificato secondo le definizioni dell'indagine "Corine Land Cover" come: "3.2.2. *Brughiere e cespuglieti*".

La particella è interessata da dissesti per erosione superficiale o incanalata distribuiti su <1/3 dell'area in peggioramento. Il rilevatore ha riportato anche accumuli detritici e conoidi

Non si segnalano danni al soprassuolo.

Fatti particolari: nessuno segnalato.

Note:

Descrizione fisionomico-colturale (B3)

Tipo formazione: Formazione arbustiva con altezza media: 0.6 m.

Funzione prevalente della formazione: protezione idrogeologica e forma una copertura del 1%, delle specie: Carpino nero, Sorbo montano **La componente arbustiva** è invece costituita da Calluna, brugo, Citiso scopario, Ginestra dei car, Prugnolo, Rosa canina, Rovo, Sanguinello e forma una copertura del 50% **La copertura erbacea** è caratterizzata dalle specie: Brachipodium pinnatum, Knautia spp., Galium spp., Bromus spp., Dactylis spp., Achillea millefolium, Stachys spp., Rubus sp. e forma una copertura del 60%

Intervento previsto: nessuno, priorità e condizionamenti: differibile.

Elenco delle note alle voci:

1) a1_accebuona - solo su sentieri pedonali

UNITA' DI COMPARTIMENTAZIONE (Particella Fisiografica PF): sez.: 1 - 0034

Elenco delle Sottoparticelle Fisionomiche (SF)

SF	Tipo soprassuolo	Compresa	Sup. totale	Sup. improd.
A	B3 Formazioni arbustivo-erbacee	Arbusteti	36.8015 ha	9.2000 ha
B	B1 Formazione arborea	Boschi misti e di neoformazione	5.5427 ha	1.1080 ha

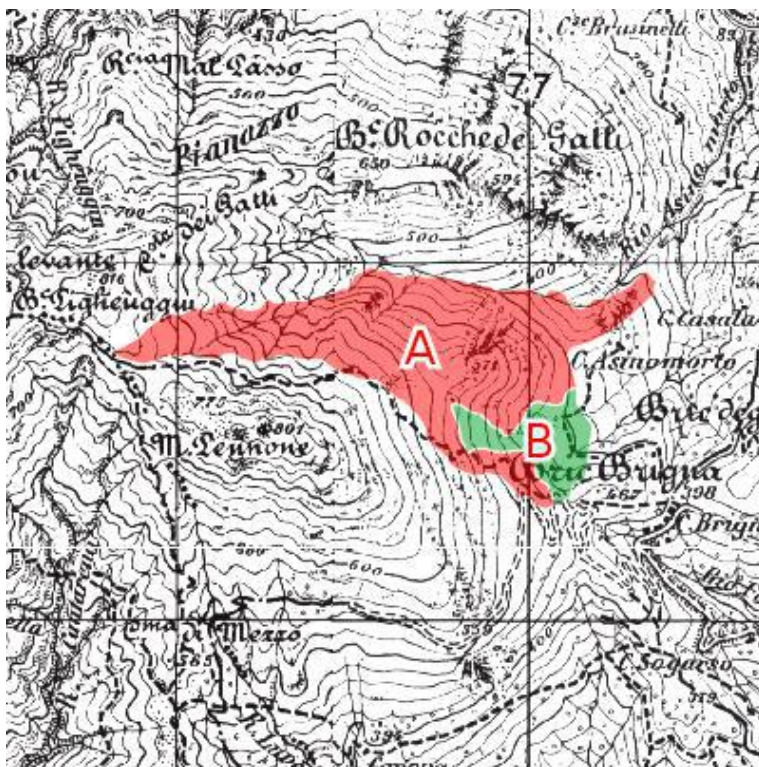

Il rilievo di campagna è stato effettuato dal tecnico: Umberto Bruschini



SIAF - Sistema Informativo per l'Assestamento Forestale
Pianificazione forestale di terzo livello
PdA Genova

Registro unità di compartimentazione

Pagina: 33

UNITA' DI COMPARTIMENTAZIONE (Sottoparticella Fisionomica SF): sez.: 1 - 0034-A

COMPRESA: Arbusteti
Comune: GENOVA

Superfici	Assestamento totale:	36.8015ha	(36.8000 ha sup. catastale)
	produttiva:	27.6015 ha	
	improduttiva:	9.2000 ha	

Fattori ambientali e di gestione

Posta nei pressi della località Cascina Asino Morto Posta ad un'altitudine prevalente di 534m. Esposizione prevalente nord-est. Pendenza prevalente del 42% Accessibilità sufficiente per il 20%¹, accessibilità insufficiente per il 80% Il soprassuolo può essere classificato secondo le definizioni dell'indagine "Corine Land Cover" come: "3.2.2. *Brughiere e cespuglieti*".

La particella è interessata da dissesti per erosione superficiale o incanalata distribuiti su <1/3 dell'area non soggetti a peggiorare; danni da rotolamento massi distribuiti su <5% dell'area non soggetti a peggiorare. Il rilevatore ha riportato anche presenza di accumuli detritici

Non si segnalano danni al soprassuolo.

Fatti particolari: nessuno segnalato.

Note:

Descrizione fisionomico-culturale (B3)

Tipo formazione: Formazione arbustiva con altezza media: 0.3 m.

Funzione prevalente della formazione: protezione idrogeologica **La componente arborea** è costituita da Carpino nero, Castagno, Orniello, Pino marittimo, delle specie: Carpino nero, Orniello **La componente arbustiva** è invece costituita da Calluna, brugo, Citiso scopario, Ginestra dei car, Erica arborea, Genista (genere), Ginepro comune, Sanguinello e forma una copertura del 50% **La copertura erbacea** è caratterizzata dalle specie: Brachipodium pinnatum, Bromus spp. e forma una copertura del 20%

Intervento previsto: nessuno.

Elenco delle note alle voci:

1) a1_accebuona - accessibilità solo su sentieri, in vicinanza di carrabili a fondo naturale



SIAF - Sistema Informativo per l'Assestamento Forestale
Pianificazione forestale di terzo livello
PdA Genova

Registro unità di compartimentazione

Pagina: 34

UNITA' DI COMPARTIMENTAZIONE (Sottoparticella Fisionomica SF): sez.: 1 - 0034-B

COMPRESA: Boschi misti e di neoformazione²

Comune: GENOVA

Superfici	Assestamento totale:	5.5427ha	(5.5400 ha sup. catastale)
	produttiva:	4.4347 ha	
	improduttiva:	1.1080 ha	

Fattori ambientali e di gestione

Posta nei pressi della località Cascina Asino Morto bPosta ad un'altitudine prevalente di 463m. Esposizione prevalente nord-est. Pendenza prevalente del 27% Accessibilità sufficiente per il 20%, accessibilità insufficiente per il 80% Il soprassuolo può essere classificato secondo le definizioni dell'indagine "Corine Land Cover" come: "3.1.1. *Boschi di latifoglie*".

La particella è interessata da dissesti per erosione superficiale o incanalata distribuiti su <5% dell'area in peggioramento Non si segnalano danni al soprassuolo.

Fatti particolari: nessuno segnalato.

Note:

Descrizione fisionomico-colturale (B1)

Castagneto termofilo var con pino marittimo

Ceduo invecchiato³ di origine agamica⁴ poco vigoroso di Castagno (50% - 80%) di Pino marittimo (<20%) di Carpino nero (<20%) di Orniello (<20%) ed in subordine Acero campestre, Oppio, Biancospino selvatico, Ciliegio selvatico, densità adeguata⁵, grado di copertura pari al 70%; età prevalente accertata 45 anni Rinnovazione insufficiente di tipo sottocopertura costituita da Carpino nero, Ciliegio selvatico, Orniello, Pino marittimo Strato arbustivo formato da Citiso scopario, Ginestra dei car, Corbezzolo, Erica arborea, Nocciolo, Avellano distribuito sul <1/3 della superficie, lo strato erbaceo è formato da Brachipodium pinnatum, Hedera hedelis, Rubus sp., Clematis vitalba. distribuito su <1/3 della superficie Interventi recenti: nessuno con funzione protezione idrogeologica. Orientamento selvicolturale: coesistenza di governo a ceduo e ad altofusto,

Dati di orientamento dendrometrico: diametro prevalente 14 cm , altezza prevalente 11.0 m , n° alberi ad ha: 1600.

Provvigione stimata: 250 mc/ha.

Intervento previsto: nessuno.

Elenco delle note alle voci:

2) a1_compresa - Cedui misti

3) b1_strusvil - ceduo di castagno a struttura irregolare con presenza diffusa ed a gruppi di conifere e latifoglie minori

4) b1_origbosco - in parte agamica ed in parte per disseminazione naturale

5) b1_densita - irregolare

UNITA' DI COMPARTIMENTAZIONE (Particella Fisiografica PF): sez.: 1 - 0035

Elenco delle Sottoparticelle Fisionomiche (SF)

SF	Tipo soprassuolo	Compresa	Sup. totale	Sup. improd.
A	B3 Formazioni arbustivo-erbacee	Pascoli e praterie	37.3414 ha	7.4680 ha
B	B3 Formazioni arbustivo-erbacee	Arbusteti	4.5839 ha	9.2000 ha

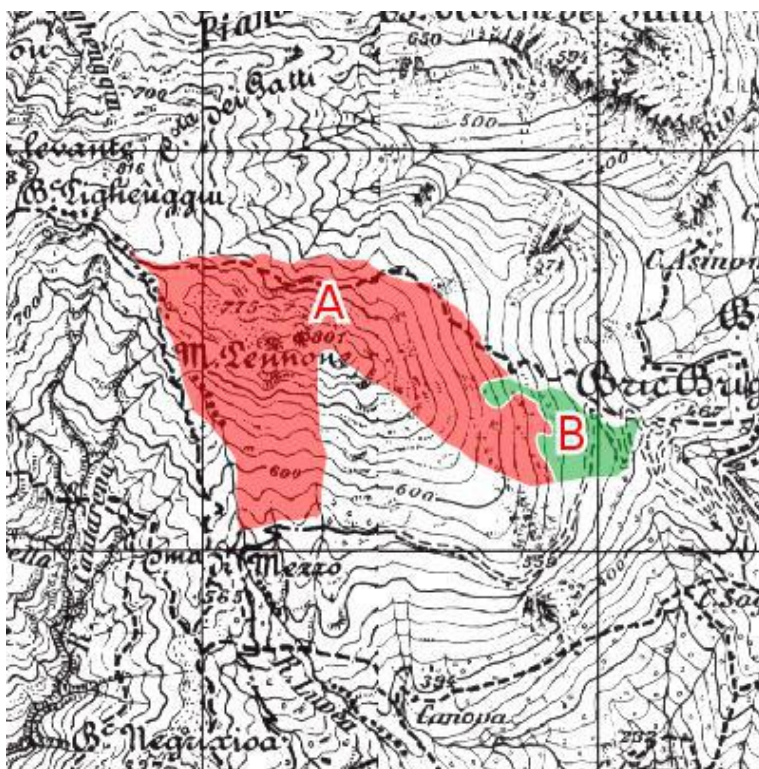

Il rilievo di campagna è stato effettuato dal tecnico: Umberto Bruschini



SIAF - Sistema Informativo per l'Assestamento Forestale
Pianificazione forestale di terzo livello
PdA Genova

Registro unità di compartimentazione

Pagina: 36

UNITA' DI COMPARTIMENTAZIONE (Sottoparticella Fisionomica SF): sez.: 1 - 0035-A

COMPRESA: Pascoli e praterie

Comune: GENOVA

Superfici	Assestamento totale:	37.3414ha	(37.3400 ha sup. catastale)
	produttiva:	29.8734 ha	
	improduttiva:	7.4680 ha	

Fattori ambientali e di gestione

Posta nei pressi della località Monte Pennone Posta ad un'altitudine prevalente di 634m. Esposizione prevalente est. Pendenza prevalente del 38% Accessibilità sufficiente per il 20%¹, accessibilità insufficiente per il 80% Il soprassuolo può essere classificato secondo le definizioni dell'indagine "Corine Land Cover" come: "3.2.1. Aree a pascolo naturale e praterie".

La particella è interessata da dissesti per erosione superficiale o incanalata distribuiti su <1/3 dell'area non soggetti a peggiorare. Il rilevatore ha riportato anche accumuli detritici puntuali

Non si segnalano danni al soprassuolo.

Fatti particolari: nessuno segnalato. ²

Note:

Descrizione fisionomico-colturale (B3)

Tipo formazione: Incolto erbaceo con cotico interrotto. Specie infestanti: Rubus sp. diffuse sul <5% della superficie Funzione prevalente della formazione: protezione idrogeologica³ **La componente arbustiva** è invece costituita da Calluna, brugo, Genista (genere), Ginepro comune, Rosa canina e forma una copertura del 15% **La copertura erbacea** è caratterizzata dalle specie: Brachipodium pinnatum, Galium odoratum, Bromus spp., Festuca spp. e forma una copertura del 90%

Intervento previsto: interventi di altro tipo (specificare), sistemazione di sentieri, punti di sosta ed avvistamento, priorità e condizionamenti: entro primo periodo.

Elenco delle note alle voci:

- 1) a1_accebuona - solo su sentieri pedonali
- 2) a1_emergenze - punto panoramico
- 3) b3_funzionearbu - anche turistico ricreativa e naturalistica



SIAF - Sistema Informativo per l'Assestamento Forestale
Pianificazione forestale di terzo livello
PdA Genova

Registro unità di compartimentazione

Pagina: 37

UNITA' DI COMPARTIMENTAZIONE (Sottoparticella Fisionomica SF): sez.: 1 - 0035-B

COMPRESA: Arbusteti
Comune: GENOVA

Superfici	Assestamento totale:	4.5839ha	(36.8000 ha sup. catastale)
	produttiva:	-4.6161 ha	
	improduttiva:	9.2000 ha	

Fattori ambientali e di gestione

Posta nei pressi della località Monte Pennone Posta ad un'altitudine prevalente di 534m. Esposizione prevalente nord-est. Pendenza prevalente del 42% Accessibilità sufficiente per il 20%⁴, accessibilità insufficiente per il 80% Il soprassuolo può essere classificato secondo le definizioni dell'indagine "Corine Land Cover" come: "3.2.1. Aree a pascolo naturale e praterie".

La particella è interessata da dissesti per erosione superficiale o incanalata distribuiti su <1/3 dell'area non soggetti a peggiorare; danni da rotolamento massi distribuiti su <5% dell'area non soggetti a peggiorare. Il rilevatore ha riportato anche presenza di accumuli detritici

Non si segnalano danni al soprassuolo.

Fatti particolari: nessuno segnalato.

Note:

Descrizione fisionomico-colturale (B3)

Tipo formazione: Formazione arbustiva con altezza media: 0.3 m.

Funzione prevalente della formazione: protezione idrogeologica, delle specie: Carpino nero, Orniello **La componente arbustiva** è invece costituita da Calluna, brugo, Citiso scopario, Ginestra dei car, Erica arborea, Genista (genere), Ginepro comune, Sanguinello e forma una copertura del 50% **La copertura erbacea** è caratterizzata dalle specie: Brachipodium pinnatum, Bromus spp. e forma una copertura del 20%

Intervento previsto: nessuno.

Elenco delle note alle voci:

4) a1_accebuona - accessibilità solo su sentieri, in vicinanza di carrabili a fondo naturale

UNITA' DI COMPARTIMENTAZIONE (Particella Fisiografica PF): sez.: 2 - 0036

Elenco delle Sottoparticelle Fisionomiche (SF)

SF	Tipo soprassuolo	Compresa	Sup. totale	Sup. improd.
A	B1 Formazione arborea	Boschi misti e di neoformazione	12.1179 ha	3.0275 ha



Il rilievo di campagna è stato effettuato dal tecnico: Umberto Bruschini



SIAF - Sistema Informativo per l'Assestamento Forestale
Pianificazione forestale di terzo livello
PdA Genova

Registro unità di compartimentazione

Pagina: 39

UNITA' DI COMPARTIMENTAZIONE (Sottoparticella Fisionomica SF): sez.: 2 - 0036-A

COMPRESA: Boschi misti e di neoformazione¹

Comune: GENOVA

Superfici	Assestamento totale:	12.1179ha	(12.1100 ha sup. catastale)
	produttiva:	9.0904 ha	
	improduttiva:	3.0275 ha	

Fattori ambientali e di gestione

Posta nei pressi della località Bric StrambePosta ad un'altitudine prevalente di 699m. Esposizione prevalente sud-ovest. Pendenza prevalente del 29% Accessibilità sufficiente per il 10%, accessibilità insufficiente per il 90% Il soprassuolo può essere classificato secondo le definizioni dell'indagine "Corine Land Cover" come: "3.1.3. Boschi misti di conifere e latifoglie".

La particella è interessata da dissesti per erosione superficiale o incanalata² distribuiti su <5% dell'area in peggioramento. Il rilevatore ha riportato anche erosione incanalata lungo i principali impluvi

Si segnalano danni da fitopatogeni e parassiti³ distribuiti su >1/3 dell'area non soggetti a peggiorare

Fatti particolari: nessuno segnalato.

Note:

Descrizione fisionomico-colturale (B1)

Castagneto acidofilo

Ceduo invecchiato⁴ di origine agamica poco vigoroso di Castagno (50% - 80%) di Carpino nero (<20%) di Orniello (<20%) di Pino silvestre (<20%) ed in subordine Biancospino selvatico, Ontano nero, Pino silvestre, Sorbo degli uccellatori, densità scarsa⁵, grado di copertura pari al 65%; età prevalente accertata 50 anni Rinnovazione insufficiente di tipo libera costituita da Carpino nero, Castagno, Orniello Strato arbustivo formato da Corniolo, Erica arborea, Rosa canina distribuito sul <1/3 della superficie, lo strato erbaceo è formato da Brachipodium pinnatum distribuito su <1/3 della superficie Interventi recenti: nessuno con funzione protezione idrogeologica. Orientamento selvicolturale: evoluzione naturale incontrollata,

Dati di orientamento dendrometrico: diametro prevalente 15 cm , altezza prevalente 8.0 m , n° alberi ad ha: 1500.

Provvigione stimata: 210 mc/ha.

Intervento previsto: nessuno⁶.

Elenco delle note alle voci:

- 1) a1_compresa - Compresa Cedui misti
- 2) a1_dissesto1 - piccoli fenomeni di erosione superficiale puntuale, diffusi nelle aree aperte
- 3) a1_danni1 - esiti da attacco di Endothia parasitica sul castagno
- 4) b1_strusvil - ceduo invecchiato a struttura irregolare con nuclei di conifere e radure sparse
- 5) b1_densita - densità disforme, con chiarie e densità differenziate per struttura del soprassuolo e diversa composizione specifica
- 6) b1_intervfut - nessuna ipotesi di intervento per difficoltà di accesso e limitato interesse funzionale

UNITA' DI COMPARTIMENTAZIONE (Particella Fisiografica PF): sez.: 2 - 0037

Elenco delle Sottoparticelle Fisionomiche (SF)

SF	Tipo soprassuolo	Compresa	Sup. totale	Sup. improd.
A	B1 Formazione arborea	Boschi misti e di neoformazione	21.0035 ha	3.1500 ha

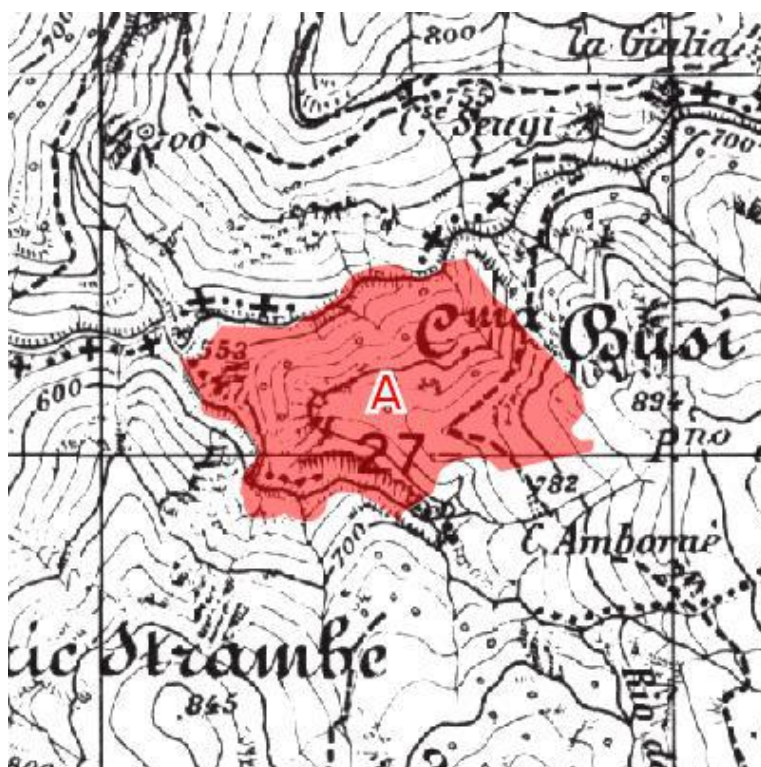

Il rilievo di campagna è stato effettuato dal tecnico: Umberto Bruschini



SIAF - Sistema Informativo per l'Assestamento Forestale
Pianificazione forestale di terzo livello
PdA Genova

Registro unità di compartimentazione

Pagina: 41

UNITA' DI COMPARTIMENTAZIONE (Sottoparticella Fisionomica SF): sez.: 2 - 0037-A

COMPRESA: Boschi misti e di neoformazione¹

Comune: GENOVA

Superfici	Assestamento totale:	21.0035ha	(21.0000 ha sup. catastale)
	produttiva:	17.8535 ha	
	improduttiva:	3.1500 ha	

Fattori ambientali e di gestione

Posta nei pressi della località Rio del Pizzo Posta ad un'altitudine prevalente di 700m. Esposizione prevalente ovest. Pendenza prevalente del 26% Accessibilità sufficiente per il 10%, accessibilità insufficiente per il 90% Il soprassuolo può essere classificato secondo le definizioni dell'indagine "Corine Land Cover" come: "3.1.1. Boschi di latifoglie".

La particella è interessata da dissesti per erosione superficiale o incanalata distribuiti su <1/3 dell'area in peggioramento. Il rilevatore ha riportato anche erosione incanalata lungo gli impluvi²

Non si segnalano danni al soprassuolo.

Fatti particolari: nessuno segnalato.

Note:

Descrizione fisionomico-colturale (B1)

Castagneto acidofilo

Ceduo invecchiato³ di origine agamica poco vigoroso di Castagno (50% - 80%) di Carpino nero (<20%) di Orniello (20% - 50%) di Pino silvestre (<20%) ed in subordine Biancospino selvatico, Ontano nero, Salicone, densità adeguata⁴, grado di copertura pari al 75%; età prevalente accertata 50 anni Rinnovazione insufficiente di tipo libera costituita da Carpino nero, Orniello Strato arbustivo formato da Calluna, brugo, Erica arborea, Rosa canina distribuito sul <2/3 della superficie, lo strato erbaceo è formato da Brachipodium pinnatum, Poa spp., Festuca heterophylla Interventi recenti: nessuno con funzione protezione idrogeologica. Orientamento selvicolturale: evoluzione naturale incontrollata,

Dati di orientamento dendrometrico: diametro prevalente 15 cm , altezza prevalente 10.0 m , n° alberi ad ha: 1600. Provvigione stimata: 250 mc/ha.

Intervento previsto: nessuno⁵.

Elenco delle note alle voci:

- 1) a1_compresa - Compresa cedui misti
- 2) a1_altridissesti - fenomeni erosivi spondali di limitata entità lungo gli impluvi e piccole erosioni superficiali diffuse in aree aperte
- 3) b1_strusvil - Ceduo invecchiato a struttura irregolare con nuclei di conifere
- 4) b1_densita - densità disforme, con chiarie e densità differenziate per struttura del soprassuolo e diversa composizione specifica
- 5) b1_intervfut - nessuna previsione di intervento per accessibilità difficoltosa

UNITA' DI COMPARTIMENTAZIONE (Particella Fisiografica PF): sez.: 2 - 0038

Elenco delle Sottoparticelle Fisionomiche (SF)

SF	Tipo soprassuolo	Compresa	Sup. totale	Sup. improd.
A	B3 Formazioni arbustivo-erbacee	Pascoli e praterie	32.3335 ha	6.4660 ha

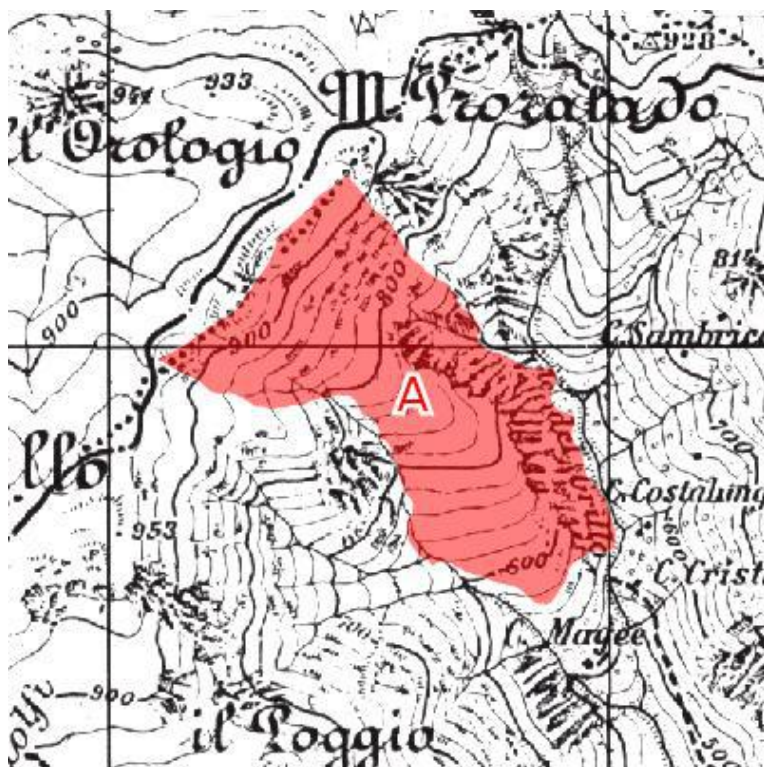

Il rilievo di campagna è stato effettuato dal tecnico: Umberto Bruschini



SIAF - Sistema Informativo per l'Assestamento Forestale
Pianificazione forestale di terzo livello
PdA Genova

Registro unità di compartimentazione

Pagina: 43

UNITA' DI COMPARTIMENTAZIONE (Sottoparticella Fisionomica SF): sez.: 2 - 0038-A

COMPRESA: Pascoli e praterie

Comune: GENOVA

Superfici	Assestamento totale:	32.3335ha	(32.3300 ha sup. catastale)
	produttiva:	25.8675 ha	
	improduttiva:	6.4660 ha	

Fattori ambientali e di gestione

Posta nei pressi della località Valle del Grillo Posta ad un'altitudine prevalente di 715m. Esposizione prevalente est. Pendenza prevalente del 45% Accessibilità sufficiente per il 20%, accessibilità insufficiente per il 80%¹ Il soprassuolo può essere classificato secondo le definizioni dell'indagine "Corine Land Cover" come: "3.2.1. Aree a pascolo naturale e praterie".

La particella è interessata da dissesti per erosione superficiale o incanalata² distribuiti su >1/3 dell'area non soggetti a peggiorare

Non si segnalano danni al soprassuolo.

Fatti particolari: nessuno segnalato.

Note:

Descrizione fisionomico-colturale (B3)

Tipo formazione: Incolto erbaceo con cotico continuo ma rado. diffuse sul <5% della superficie

Funzione prevalente della formazione: protezione idrogeologica **La componente arbustiva** è invece costituita da Calluna, brugo, Ginestrella tuberosa e forma una copertura del 10% **La copertura erbacea** è caratterizzata dalle specie: Teucrium chamaedrys, Daphne spp., Festuca rubra, Bromus erectus, Carlina acaulis, Inula hirta, Silene vulgare, Anthoxanthum odoratum, Stachys spp. e forma una copertura del 90%

Intervento previsto: sistemazioni idraulico-forestali³, Manutenzione di viabilità di accesso, priorità e condizionamenti: entro primo periodo.

Elenco delle note alle voci:

1) a1_acceinsu - accessibilità con strada a fondo naturale, a monte, chiusa con sbarra

2) a1_dissesto1 - erosione diffusa su tutta la superficie

3) b3_interventoarbu - interventi antierosivi superficiali nella porzione alta del versante, con opere di i.n. ed arbusti autoctoni

UNITA' DI COMPARTIMENTAZIONE (Particella Fisiografica PF): sez.: 2 - 0039

Elenco delle Sottoparticelle Fisionomiche (SF)

SF	Tipo soprassuolo	Compresa	Sup. totale	Sup. improd.
A	B3 Formazioni arbustivo-erbacee	Pascoli e praterie	17.6085 ha	7.0400 ha

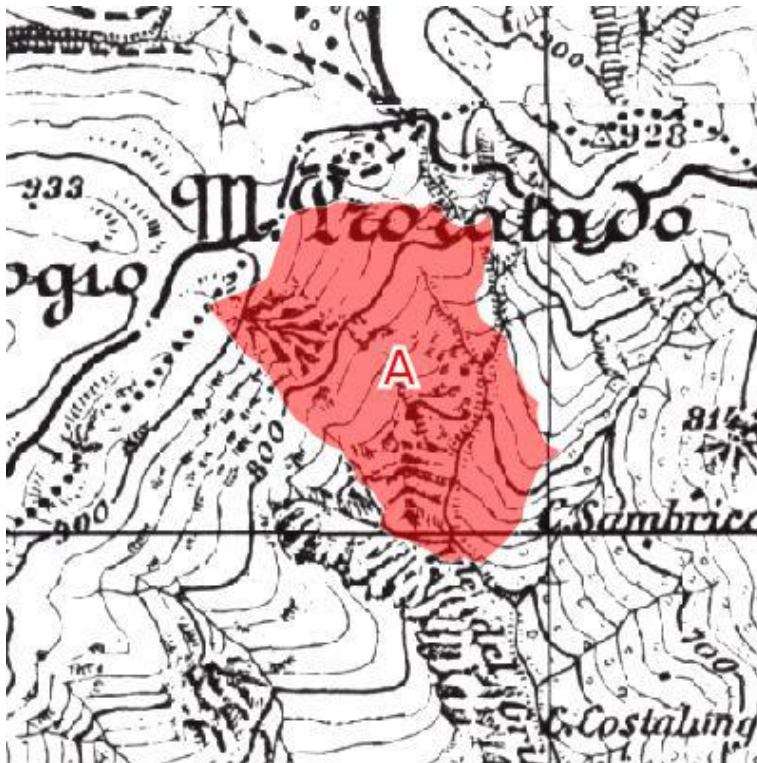

Il rilievo di campagna è stato effettuato dal tecnico: Umberto Bruschini



SIAF - Sistema Informativo per l'Assestamento Forestale
Pianificazione forestale di terzo livello
PdA Genova

Registro unità di compartimentazione

Pagina: 45

UNITA' DI COMPARTIMENTAZIONE (Sottoparticella Fisionomica SF): sez.: 2 - 0039-A

COMPRESA: Pascoli e praterie

Comune: GENOVA

Superfici	Assestamento totale:	17.6085ha	(17.6000 ha sup. catastale)
	produttiva:	10.5685 ha	
	improduttiva:	7.0400 ha	

Fattori ambientali e di gestione

Posta nei pressi della località Il BriccoPosta ad un'altitudine prevalente di 746m. Esposizione prevalente sud. Pendenza prevalente del 27% Accessibilità sufficiente per il 20%¹, accessibilità insufficiente per il 80% Il soprassuolo può essere classificato secondo le definizioni dell'indagine "Corine Land Cover" come: "3.3.3. Aree con vegetazione rada".

La particella è interessata da dissesti per erosione superficiale o incanalata² distribuiti su >1/3 dell'area in peggioramento Non si segnalano danni al soprassuolo.

Fatti particolari: nessuno segnalato.

Note:

Descrizione fisionomico-colturale (B3)

Tipo formazione: Incolto erbaceo con cotico interrotto. diffuse sul <5% della superficie

Funzione prevalente della formazione: protezione idrogeologica **La componente arborea** è costituita da Pino nero, Pino austriaco, Pino silvestre e forma una copertura del 1%, delle specie: Pino silvestre **La componente arbustiva** è invece costituita da Calluna, brugo, Citiso scopario, Ginestra dei car, Genista (genere) e forma una copertura del 10% **La copertura erbacea** è caratterizzata dalle specie: Teucrium chamaedrys, Bromus erectus, Festuca ovina, Carlina acaulis, Satureja montana, Inula hirta, Silene vulgare, Stachys spp. e forma una copertura del 90%

Intervento previsto: sistemazioni idraulico-forestali ³, Manutenzione viabilità di accesso, priorità e condizionamenti: entro secondo periodo.

Elenco delle note alle voci:

- 1) a1_accebuona - strada forestale, a monte, chiusa con sbarra
- 2) a1_dissesto1 - erosione superficiale diffusa con aree a roccia affiorante e fenomeni puntuali di piccoli franamenti
- 3) b3_interventoarbu - interventi antierosivi superficiali nella porzione alta del versante, con opere di i.n. ed arbusti autoctoni

UNITA' DI COMPARTIMENTAZIONE (Particella Fisiografica PF): sez.: 2 - 0040

Elenco delle Sottoparticelle Fisionomiche (SF)

SF	Tipo soprassuolo	Compresa	Sup. totale	Sup. improd.
A	B1 Formazione arborea	Rimboschimenti	16.7444 ha	3.3480 ha

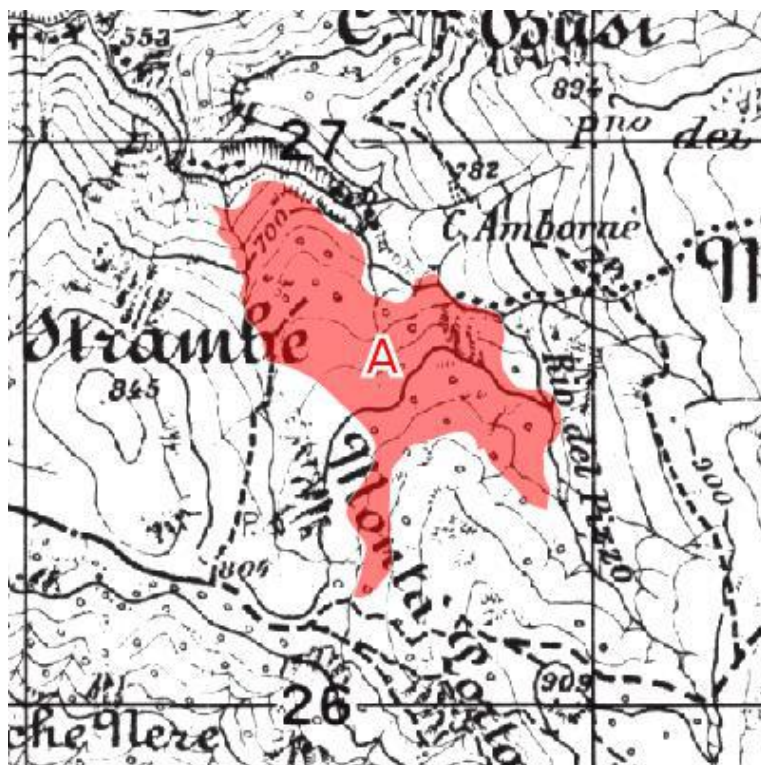

Il rilievo di campagna è stato effettuato dal tecnico: Umberto Bruschini



SIAF - Sistema Informativo per l'Assestamento Forestale
Pianificazione forestale di terzo livello
PdA Genova

Registro unità di compartimentazione

Pagina: 47

UNITA' DI COMPARTIMENTAZIONE (Sottoparticella Fisionomica SF): sez.: 2 - 0040-A

COMPRESA: Rimboschimenti
Comune: GENOVA

Superfici	Assestamento totale:	16.7444ha	(16.7400 ha sup. catastale)
	produttiva:	13.3964 ha	
	improduttiva:	3.3480 ha	

Fattori ambientali e di gestione

Posta nei pressi della località Rio del Pizzo superiore Posta ad un'altitudine prevalente di 786m. Esposizione prevalente ovest. Pendenza prevalente del 19% Accessibilità sufficiente per il 10%, accessibilità insufficiente per il 90% Il soprassuolo può essere classificato secondo le definizioni dell'indagine "Corine Land Cover" come: "3.1.2. Boschi di conifere".

La particella è interessata da dissesti per erosione superficiale o incanalata¹ distribuiti su <1/3 dell'area in peggioramento Non si segnalano danni al soprassuolo.

Fatti particolari: nessuno segnalato.

Note:

Descrizione fisionomico-colturale (B1)

Rimboschimenti collinari e montani interni

Fustaia monoplana matura² di origine artificiale poco vigoroso di Pino nero, Pino austriaco (50% - 80%) di Pino silvestre (20% - 50%) di Carpino nero (<20%) di Castagno (<20%) ed in subordine Orniello, Sorbo degli uccellatori, Sorbo montano, densità scarsa, grado di copertura pari al 75%; età prevalente accertata 60 anni Rinnovazione insufficiente di tipo libera costituita da Biancospino selvatico, Ontano nero, Orniello Strato arbustivo formato da Biancospino selvatico, Corniolo, Edera, Erica arborea, Rosa canina distribuito sul <1/3 della superficie, lo strato erbaceo è formato da Brachipodium pinnatum, Poa spp., Festuca heterophylla, Bromus spp., Festuca spp. distribuito su >2/3 della superficie Interventi recenti: nessuno con funzione protezione idrogeologica. Orientamento selvicolturale: evoluzione naturale incontrollata,

Dati di orientamento dendrometrico: diametro prevalente 18 cm , altezza prevalente 11.0 m , n° alberi ad ha: 1400.

Provvigione stimata: 250 mc/ha.

Intervento previsto: nessuno.

Elenco delle note alle voci:

- 1) a1_dissesto1 - locali e puntuali fenomeni di erosione superficiale e spondale lungo l'impluvio principale
- 2) b1_strusvil - Fascia di ceduo a prevalenza di castagno lungo alcuni tratti del rio a NE della particella

UNITA' DI COMPARTIMENTAZIONE (Particella Fisiografica PF): sez.: 2 - 0041

Elenco delle Sottoparticelle Fisionomiche (SF)

SF	Tipo soprassuolo	Compresa	Sup. totale	Sup. improd.
A	B3 Formazioni arbustivo-erbacee	Pascoli e praterie	20.4045 ha	5.1000 ha



Il rilievo di campagna è stato effettuato dal tecnico: Umberto Bruschini



SIAF - Sistema Informativo per l'Assestamento Forestale
Pianificazione forestale di terzo livello
PdA Genova

Registro unità di compartimentazione

Pagina: 25

UNITA' DI COMPARTIMENTAZIONE (Sottoparticella Fisionomica SF): sez.: 2 - 0041-A

COMPRESA: Pascoli e praterie

Comune: GENOVA

Superfici	Assestamento totale:	20.4045ha	(20.4000 ha sup. catastale)
	produttiva:	15.3045 ha	
	improduttiva:	5.1000 ha	

Fattori ambientali e di gestione

Posta nei pressi della località Piano degli SbirriPosta ad un'altitudine prevalente di 805m. Esposizione prevalente sud-est. Pendenza prevalente del 39% Accessibilità sufficiente per il 20%, accessibilità insufficiente per il 80%¹ Il soprassuolo può essere classificato secondo le definizioni dell'indagine "Corine Land Cover" come: "3.2.1. Aree a pascolo naturale e praterie".

La particella è interessata da dissesti per erosione superficiale o incanalata distribuiti su >1/3 dell'area in peggioramento; danni da frane superficiali² distribuiti su <5% dell'area in peggioramento

Non si segnalano danni al soprassuolo.

Fatti particolari: nessuno segnalato.

Note:

Descrizione fisionomico-colturale (B3)

Tipo formazione: Incolto erbaceo con cotico interrotto. diffuse sul <5% della superficie

Funzione prevalente della formazione: protezione idrogeologica **La componente arborea** è costituita da Pino silvestre e forma una copertura del 1% **La componente arbustiva** è invece costituita da Calluna, brugo, Ginestrella tubercolosa e forma una copertura del 8% **La copertura erbacea** è caratterizzata dalle specie: Teucrium chamaedrys, Daphne spp., Festuca rubra, Bromus erectus, Carlina acaulis, Inula hirta, Anthoxanthum odoratum, Stachys spp. e forma una copertura del 80%

Intervento previsto: sistemazioni idraulico-forestali ³, Manutenzione viabilità di accesso, priorità e condizionamenti: entro primo periodo.

Elenco delle note alle voci:

- 1) a1_acceinsu - strada a fondo naturale nei pressi del limite superiore
- 2) a1_dissesto2 - presenza di area con numerose piccole frane superficiali, in compluvio
- 3) b3_interventoarbu - sistemazione con opere di i.n. dei piccoli franamenti e sistemazioni antierosive sui versanti a monte

UNITA' DI COMPARTIMENTAZIONE (Particella Fisiografica PF): sez.: 2 - 0042

Elenco delle Sottoparticelle Fisionomiche (SF)

SF	Tipo soprassuolo	Compresa	Sup. totale	Sup. improd.
A	B1 Formazione arborea	Rimboschimenti	13.4974 ha	3.3725 ha
B	B3 Formazioni arbustivo-erbacee	Pascoli e praterie	5.9106 ha	0.5910 ha

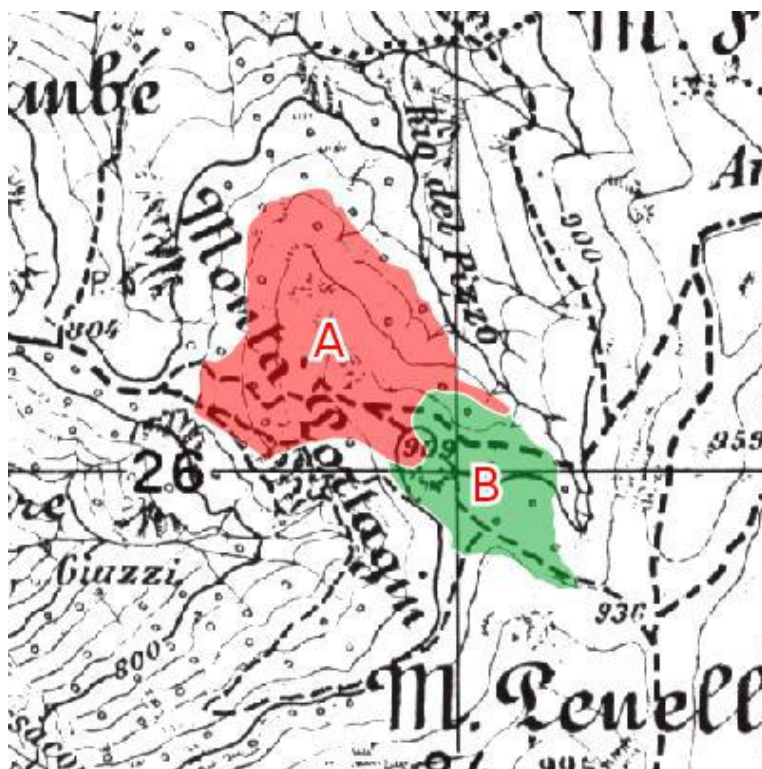

Il rilievo di campagna è stato effettuato dal tecnico: Umberto Bruschini



SIAF - Sistema Informativo per l'Assestamento Forestale
Pianificazione forestale di terzo livello
PdA Genova

Registro unità di compartimentazione

Pagina: 27

UNITA' DI COMPARTIMENTAZIONE (Sottoparticella Fisionomica SF): sez.: 2 - 0042-A

COMPRESA: Rimboschimenti

Comune: GENOVA

Superfici	Assestamento totale:	13.4974ha	(13.4900 ha sup. catastale)
	produttiva:	10.1249 ha	
	improduttiva:	3.3725 ha	

Fattori ambientali e di gestione

Posta nei pressi della località Monte PortaginPosta ad un'altitudine prevalente di 856m. Esposizione prevalente sud. Pendenza prevalente del 13% Accessibilità sufficiente per il 10%, accessibilità insufficiente per il 90% Il soprassuolo può essere classificato secondo le definizioni dell'indagine "Corine Land Cover" come: "3.1.2. *Boschi di conifere*".

La particella è interessata da dissesti per erosione superficiale o incanalata¹ distribuiti su <5% dell'area in peggioramento Non si segnalano danni al soprassuolo.

Fatti particolari: nessuno segnalato.

Note:

Descrizione fisionomico-colturale (B1)

Rimboschimenti collinari e montani interni

Fustaia monoplana matura di origine artificiale poco vigoroso di Pino nero, Pino austriaco (50% - 80%) di Pino silvestre (20% - 50%) di Castagno (<20%) di Carpino nero (<20%) ed in subordine Acero campestre, Oppio, Roverella, Sorbo montano, densità scarsa Rinnovazione insufficiente di tipo libera Strato arbustivo formato da Biancospino selvatico, Calluna, brugo, Corniolo, Erica arborea, Rovo distribuito sul <1/3 della superficie, lo strato erbaceo è formato da Brachipodium pinnatum, Poa spp., Festuca heterophylla, Bromus spp., Festuca spp. distribuito su >2/3 della superficie Interventi recenti: nessuno con funzione protezione idrogeologica. Orientamento selvicolturale: evoluzione naturale incontrollata,

Dati di orientamento dendrometrico: diametro prevalente 16 cm , altezza prevalente 11.0 m , n° alberi ad ha: 1600. ² Provvigione stimata: 250 mc/ha.

Intervento previsto: risarcimento o rinfoltimento, Diradamento selettivo di bassa intensità, associato ad eventuale rinfoltimento con specie autoctone, priorità e condizionamenti: entro secondo periodo³.

Elenco delle note alle voci:

1) a1_dissesto1 - fenomeni di erosione puntuale, di limitata superficie

2) b1_numalbe - intervento da attuarsi previa realizzazione di pista di esbosco, per miglioramento funzione idrogeologica e resistenza agli incendi

3) b1_priocond - intervento non urgente , da attuarsi eventualmente con futura revisione del PAF



SIAF - Sistema Informativo per l'Assessment Forestale
Pianificazione forestale di terzo livello
PdA Genova

Registro unità di compartimentazione

Pagina: 28

UNITA' DI COMPARTIMENTAZIONE (Sottoparticella Fisionomica SF): sez.: 2 - 0042-B

COMPRESA: Pascoli e praterie

Comune: GENOVA

Superfici	Assessment totale:	5.9106ha	(5.9100 ha sup. catastale)
	produttiva:	5.3196 ha	
	improduttiva:	0.5910 ha	

Fattori ambientali e di gestione

Posta nei pressi della località Monte Portagin bPosta ad un'altitudine prevalente di 911m. Esposizione prevalente nord. Pendenza prevalente del 14% Accessibilità sufficiente per il 40%⁴, accessibilità insufficiente per il 60% Il soprassuolo può essere classificato secondo le definizioni dell'indagine "Corine Land Cover" come: "3.2.1. Aree a pascolo naturale e praterie".

Non si segnalano dissesti nella particella.

Non si segnalano danni al soprassuolo.

Fatti particolari: nessuno segnalato.

Note:

Descrizione fisionomico-colturale (B3)

Tipo formazione: Incolto erbaceo con cotico continuo, compatto. diffuse sul <5% della superficie

Funzione prevalente della formazione: protezione idrogeologica **La componente arborea** è costituita da Pino silvestre e forma una copertura del 3% **La componente arbustiva** è invece costituita da Calluna, brugo, Genista (genere) e forma una copertura del 30% **La copertura erbacea** è caratterizzata dalle specie: Daphne spp., Festuca rubra, Bromus erectus, Carlina acaulis, Inula hirta, Stachys spp. e forma una copertura del 80%

Intervento previsto: nessuno⁵, in caso di interesse per attività di pascolamento eventuali interventi di miglioramento del cotico, razionale utilizzazione e infrastrutturazione, priorità e condizionamenti: entro secondo periodo.

Elenco delle note alle voci:

4) a1_accebuona - accessibilità dalla strada a fondo naturale Praglia-Pennello e presenza di vecchio tracciato ormai inutilizzabile

5) b3_interventoarbu - in caso di interesse per attività di pascolamento eventuali interventi di miglioramento del cotico, razionale utilizzazione e infrastrutturazione

UNITA' DI COMPARTIMENTAZIONE (Particella Fisiografica PF): sez.: 2 - 0043

Elenco delle Sottoparticelle Fisionomiche (SF)

SF	Tipo soprassuolo	Compresa	Sup. totale	Sup. improd.
A	B3 Formazioni arbustivo-erbacee	Pascoli e praterie	26.2365 ha	2.6230 ha

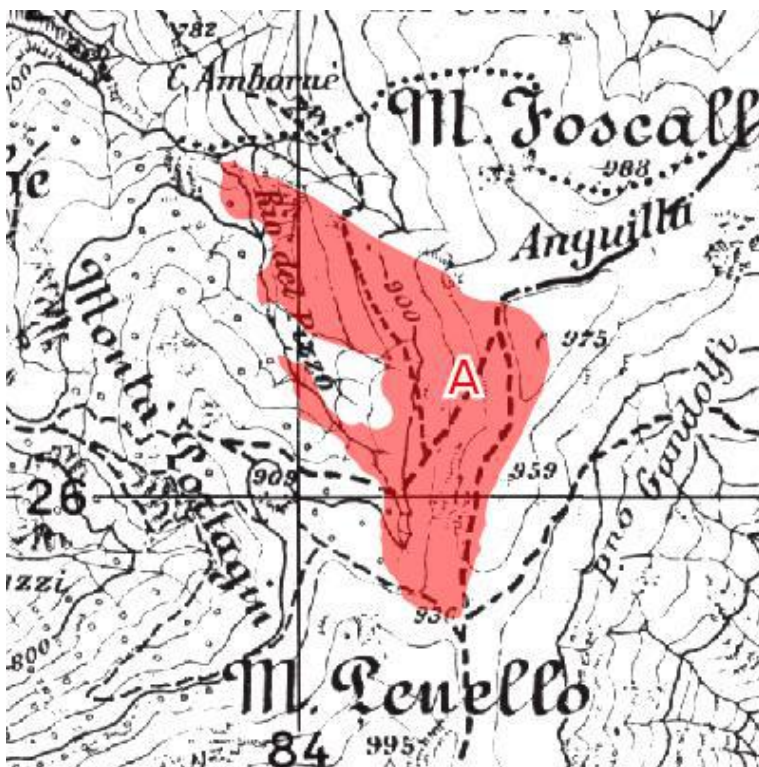

Il rilievo di campagna è stato effettuato dal tecnico: Umberto Bruschini



SIAF - Sistema Informativo per l'Assestamento Forestale
Pianificazione forestale di terzo livello
PdA Genova

Registro unità di compartimentazione

Pagina: 30

UNITA' DI COMPARTIMENTAZIONE (Sottoparticella Fisionomica SF): sez.: 2 - 0043-A

COMPRESA: Pascoli e praterie

Comune: GENOVA

Superfici	Assestamento totale:	26.2365ha	(26.2300 ha sup. catastale)
	produttiva:	23.6135 ha	
	improduttiva:	2.6230 ha	

Fattori ambientali e di gestione

Posta nei pressi della località AnguillaPosta ad un'altitudine prevalente di 891m. Esposizione prevalente ovest. Pendenza prevalente del 16% Accessibilità sufficiente per il 50%¹, accessibilità insufficiente per il 50% Il soprassuolo può essere classificato secondo le definizioni dell'indagine "Corine Land Cover" come: "3.2.1. Aree a pascolo naturale e praterie".

La particella è interessata da dissesti per erosione superficiale o incanalata² distribuiti su <5% dell'area in peggioramento Non si segnalano danni al soprassuolo.

Fatti particolari: nessuno segnalato.

Note:

Descrizione fisionomico-colturale (B3)

Tipo formazione: Incolto erbaceo con cotico continuo, compatto. diffuse sul <5% della superficie

Funzione prevalente della formazione: protezione idrogeologica **La componente arborea** è costituita da Pino silvestre e forma una copertura del 2% **La componente arbustiva** è invece costituita da Calluna, brugo, Ginestrella tuberosa e forma una copertura del 20% **La copertura erbacea** è caratterizzata dalle specie: Teucrium chamaedrys, Bromus erectus, Festuca ovina, Carlina acaulis, Satureja montana, Inula hirta, Anthoxanthum odoratum, Stachys spp. e forma una copertura del 80%

Intervento previsto: sistemazioni idraulico-forestali³, in caso di interesse per attività di pascolamento eventuali interventi di miglioramento del cotico, razionale utilizzazione e infrastrutturazione, priorità e condizionamenti: entro secondo periodo.

Elenco delle note alle voci:

1) a1_accebuona - da strada a fondo naturale Praglia-Pennello

2) a1_dissesto1 - segni di erosione incanalata presso alcuni impluvi

3) b3_interventoarbu - interventi mirati alla stabilizzazione di fenomeni erosivi incanalati presso la testata di alcuni impluvi, con opere di i.n.

UNITA' DI COMPARTIMENTAZIONE (Particella Fisiografica PF): sez.: 2 - 0044

Elenco delle Sottoparticelle Fisionomiche (SF)

SF	Tipo soprassuolo	Compresa	Sup. totale	Sup. improd.
A	B3 Formazioni arbustivo-erbacee	Pascoli e praterie	31.7968 ha	2.5432 ha

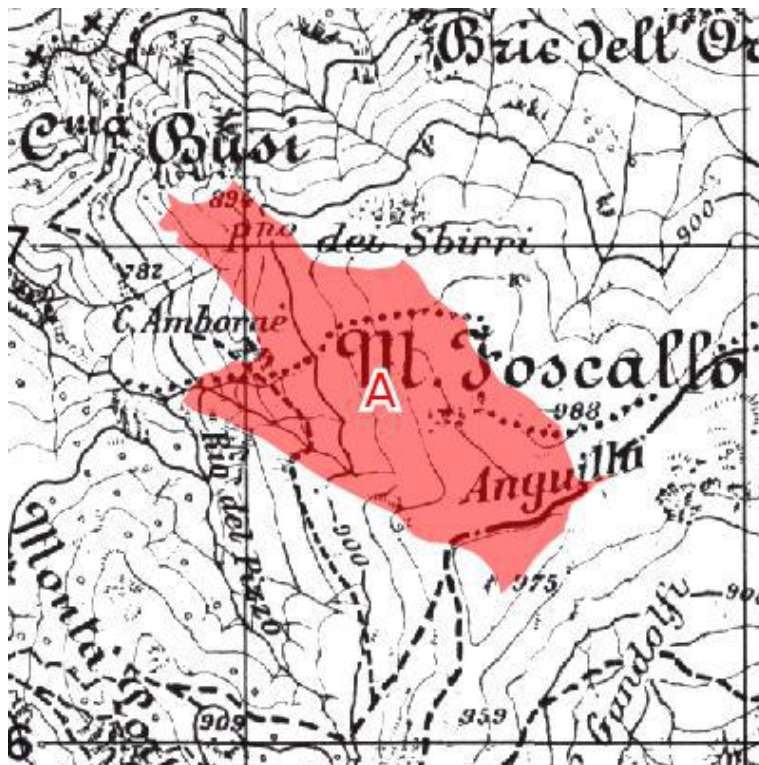

Il rilievo di campagna è stato effettuato dal tecnico: Umberto Bruschini



SIAF - Sistema Informativo per l'Assestamento Forestale
Pianificazione forestale di terzo livello
PdA Genova

Registro unità di compartimentazione

Pagina: 32

UNITA' DI COMPARTIMENTAZIONE (Sottoparticella Fisionomica SF): sez.: 2 - 0044-A

COMPRESA: Pascoli e praterie

Comune: GENOVA

Superfici	Assestamento totale:	31.7968ha	(31.7900 ha sup. catastale)
	produttiva:	29.2536 ha	
	improduttiva:	2.5432 ha	

Fattori ambientali e di gestione

Posta nei pressi della località M.Foscallo NordPosta ad un'altitudine prevalente di 908m. Esposizione prevalente ovest. Pendenza prevalente del 17% Accessibilità sufficiente per il 50%¹, accessibilità insufficiente per il 50% Il soprassuolo può essere classificato secondo le definizioni dell'indagine "Corine Land Cover" come: "3.2.1. Aree a pascolo naturale e praterie".

La particella è interessata da dissesti per erosione superficiale o incanalata² distribuiti su <5% dell'area in peggioramento Non si segnalano danni al soprassuolo.

Fatti particolari: nessuno segnalato.

Note:

Descrizione fisionomico-colturale (B3)

Tipo formazione: Incolto erbaceo³ con cotico continuo, compatto. diffuse sul <5% della superficie Funzione prevalente della formazione: protezione idrogeologica **La componente arborea** è costituita da Pino silvestre e forma una copertura del 8% **La componente arbustiva** è invece costituita da Calluna, brugo, Ginestrella tubercolosa e forma una copertura del 20% **La copertura erbacea** è caratterizzata dalle specie: Teucrium chamaedrys, Bromus erectus, Festuca ovina, Carlina acaulis, Satureja montana, Inula hirta, Anthoxanthum odoratum, Stachys spp. e forma una copertura del 80%

Intervento previsto: sistemazioni idraulico-forestali⁴, in caso di interesse per attività di pascolamento eventuali interventi di miglioramento del cotico, razionale utilizzazione e infrastrutturazione, priorità e condizionamenti: entro secondo periodo.

Elenco delle note alle voci:

- 1) a1_accebuona - da strada a fondo naturale Praglia-Pennello
- 2) a1_dissesto1 - segni di erosione incanalata presso alcuni impluvi
- 3) b3_tipoarbuerba - macchia di fustaia adulta di pino silvestre nella porzione inferiore della particella, rada
- 4) b3_interventoarbu - interventi mirati alla stabilizzazione di fenomeni erosivi incanalati presso la testata di alcuni impluvi, con opere di i.n.

UNITA' DI COMPARTIMENTAZIONE (Particella Fisiografica PF): sez.: 2 - 0045

Elenco delle Sottoparticelle Fisionomiche (SF)

SF	Tipo soprassuolo	Compresa	Sup. totale	Sup. improd.
A	B3 Formazioni arbustivo-erbacee	Pascoli e praterie	25.5526 ha	5.1000 ha

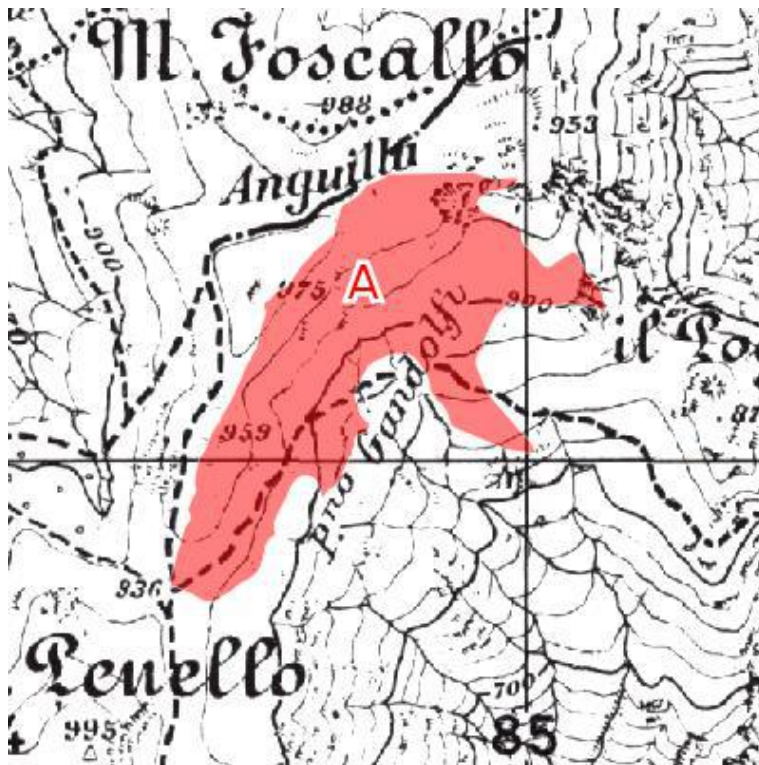

Il rilievo di campagna è stato effettuato dal tecnico: Umberto Bruschini



SIAF - Sistema Informativo per l'Assessmento Forestale
Pianificazione forestale di terzo livello
PdA Genova

Registro unità di compartimentazione

Pagina: 34

UNITA' DI COMPARTIMENTAZIONE (Sottoparticella Fisionomica SF): sez.: 2 - 0045-A

COMPRESA: Pascoli e praterie

Comune: GENOVA

Superfici	Assessmento totale:	25.5526ha	(25.5500 ha sup. catastale)
	produttiva:	20.4526 ha	
	improduttiva:	5.1000 ha	

Fattori ambientali e di gestione

Posta nei pressi della località M.Foscallo sudPosta ad un'altitudine prevalente di 897m. Esposizione prevalente sud-est. Pendenza prevalente del 35% Accessibilità sufficiente per il 20%, accessibilità insufficiente per il 80%¹ Il soprassuolo può essere classificato secondo le definizioni dell'indagine "Corine Land Cover" come: "3.2.1. Aree a pascolo naturale e praterie".

La particella è interessata da dissesti per erosione superficiale o incanalata distribuiti su >1/3 dell'area in peggioramento; danni da frane superficiali² distribuiti su <5% dell'area in peggioramento

Non si segnalano danni al soprassuolo.

Fatti particolari: presenti emergenze altro³

Note:

Descrizione fisionomico-colturale (B3)

Tipo formazione: Incolto erbaceo con cotico interrotto. diffuse sul <5% della superficie

Funzione prevalente della formazione: protezione idrogeologica **La componente arbustiva** è invece costituita da Calluna, brugo, Ginestrella tuberosa e forma una copertura del 8% **La copertura erbacea** è caratterizzata dalle specie: Teucrium chamaedrys, Daphne spp., Festuca rubra, Bromus erectus, Carlina acaulis, Inula hirta, Anthoxanthum odoratum, Stachys spp. e forma una copertura del 80%

Intervento previsto: interventi di altro tipo (specificare)⁴, Manutenzione viabilità di accesso , priorità e condizionamenti: entro primo periodo.

Elenco delle note alle voci:

- 1) a1_acceinsu - strada a fondo naturale nei pressi del limite superiore
- 2) a1_dissesto2 - presenza di area con numerose piccole frane superficiali
- 3) a1_emergenze - tratto di metanodotto al limite inferiore, con opere di sistemazione
- 4) b3_interventoarbu - sistemazione sentiero da S. Carlo di Cese, punti di sosta e sistemazione con opere di i.n. dei piccoli frammenti nell'intorno

**UNITA' DI COMPARTIMENTAZIONE (Particella Fisiografica PF): sez.: 2 - 0046**

Elenco delle Sottoparticelle Fisionomiche (SF)

SF	Tipo soprassuolo	Compresa	Sup. totale	Sup. improd.
A	B3 Formazioni arbustivo-erbacee	Pascoli e praterie	30.0523 ha	1.5025 ha

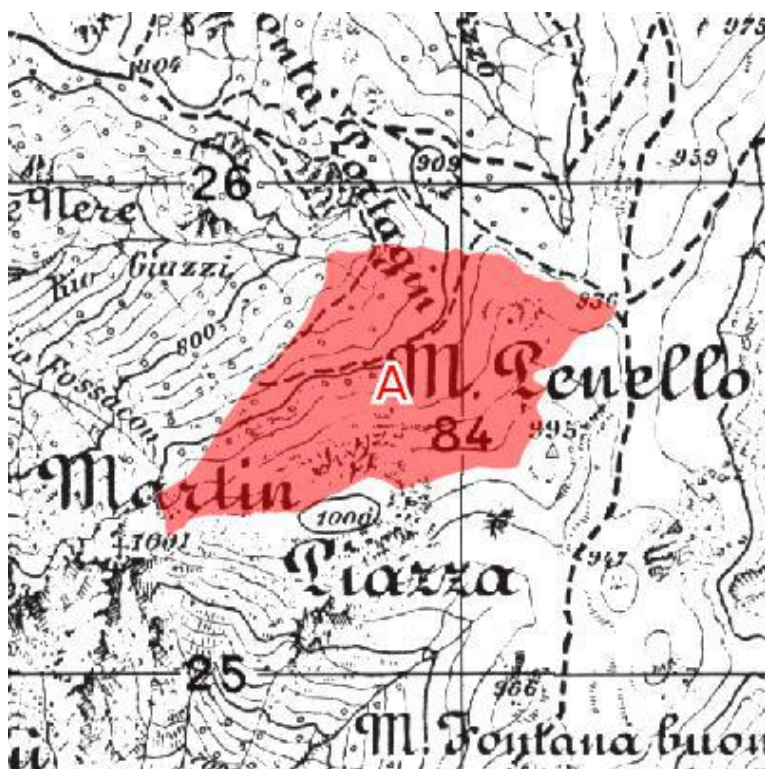

Il rilievo di campagna è stato effettuato dal tecnico: Umberto Bruschini



SIAF - Sistema Informativo per l'Assestamento Forestale
Pianificazione forestale di terzo livello
PdA Genova

Registro unità di compartimentazione

Pagina: 36

UNITA' DI COMPARTIMENTAZIONE (Sottoparticella Fisionomica SF): sez.: 2 - 0046-A

COMPRESA: Pascoli e praterie

Comune: GENOVA

Superfici	Assestamento totale:	30.0523ha	(30.0500 ha sup. catastale)
	produttiva:	28.5498 ha	
	improduttiva:	1.5025 ha	

Fattori ambientali e di gestione

Posta nei pressi della località Monte Pennello NordPosta ad un'altitudine prevalente di 942m. Esposizione prevalente ovest. Pendenza prevalente del 21% Accessibilità sufficiente per il 50%¹, accessibilità insufficiente per il 50% Il soprassuolo può essere classificato secondo le definizioni dell'indagine "Corine Land Cover" come: "3.2.1. Aree a pascolo naturale e praterie".

La particella è interessata da dissesti per erosione superficiale o incanalata² distribuiti su <5% dell'area in peggioramento

Non si segnalano danni al soprassuolo.

Fatti particolari: nessuno segnalato.

Note:

Descrizione fisionomico-colturale (B3)

Tipo formazione: Incolto erbaceo con cotico continuo ma rado. diffuse sul <5% della superficie

Funzione prevalente della formazione: protezione idrogeologica³ **La componente arborea** è costituita da Pino nero, Pino austriaco, Pino silvestre e forma una copertura del 15% **La componente arbustiva** è invece costituita da Calluna, brugo, Genista (genere) e forma una copertura del 30% **La copertura erbacea** è caratterizzata dalle specie: Daphne spp., Festuca rubra, Bromus erectus, Carlina acaulis, Inula hirta, Stachys spp. e forma una copertura del 60%

Intervento previsto: sistemazioni idraulico-forestali⁴, in caso di interesse per attività di pascolamento eventuali interventi di miglioramento del cotico, razionale utilizzazione e infrastrutturazione, priorità e condizionamenti: entro primo periodo.

Elenco delle note alle voci:

1) a1_accebuona - da strada a fondo naturale

2) a1_dissesto1 - fenomeni di erosione incanalata e ruscellamento superficiale in corrispondenza di curve in pendenza della strada di accesso

3) b3_funzionearbu - anche turistico-ricreativa e naturalistica

4) b3_interventoarbu - sistemazione di erosioni incanalate e manutenzione straordinaria di sedime e scarpate stradali

UNITA' DI COMPARTIMENTAZIONE (Particella Fisiografica PF): sez.: 2 - 0047

Elenco delle Sottoparticelle Fisionomiche (SF)

SF	Tipo soprassuolo	Compresa	Sup. totale	Sup. improd.
A	B1 Formazione arborea	Fustaie di conifere	32.4613 ha	4.8690 ha

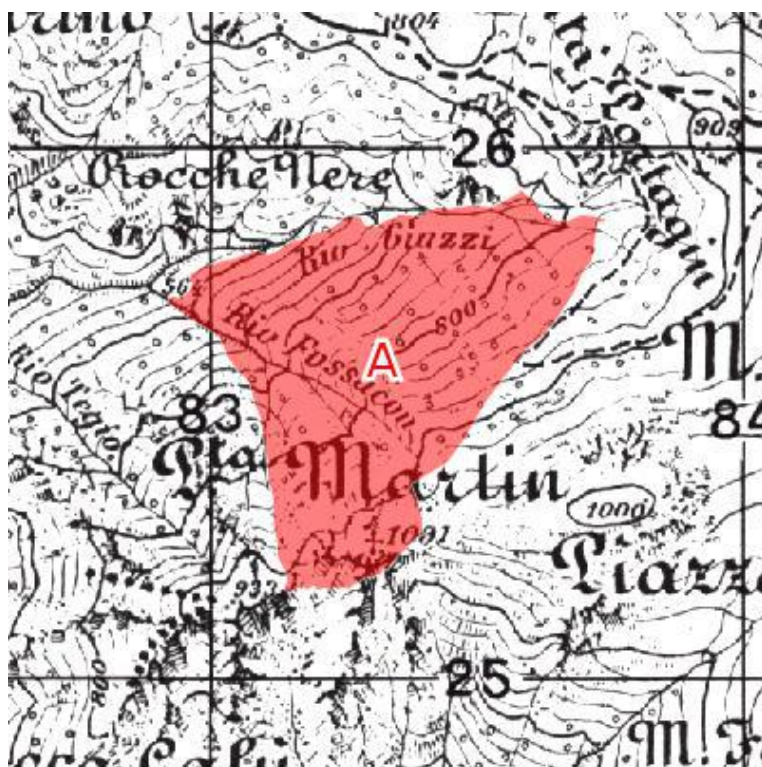

Il rilievo di campagna è stato effettuato dal tecnico: Umberto Bruschini



SIAF - Sistema Informativo per l'Assestamento Forestale
Pianificazione forestale di terzo livello
PdA Genova

Registro unità di compartimentazione

Pagina: 38

UNITA' DI COMPARTIMENTAZIONE (Sottoparticella Fisionomica SF): sez.: 2 - 0047-A

COMPRESA: Fustaie di conifere

Comune: GENOVA

Superfici	Assestamento totale:	32.4613ha	(32.4600 ha sup. catastale)
	produttiva:	27.5923 ha	
	improduttiva:	4.8690 ha	

Fattori ambientali e di gestione

Posta nei pressi della località Punta Martin NordPosta ad un'altitudine prevalente di 813m. Esposizione prevalente nord-ovest. Pendenza prevalente del 44% Accessibilità sufficiente per il 10%, accessibilità insufficiente per il 90% Il soprassuolo può essere classificato secondo le definizioni dell'indagine "Corine Land Cover" come: "3.1.1. Boschi di latifoglie".

La particella è interessata da dissesti per erosione superficiale o incanalata distribuiti su <5% dell'area in peggioramento. Il rilevatore ha riportato anche fenomeni erosivi spondali e di fondo su alcuni impluvi

Si segnalano danni da fitopatogeni e parassiti¹ non soggetti a peggiorare

Fatti particolari: nessuno segnalato.

Note:

Descrizione fisionomico-colturale (B1)

Pineta interna su ofioliti di pino marittimo var con castagno

Fustaia monoplana matura di origine disseminazione naturale² mediamente vigoroso di Pino marittimo (50% - 80%) di Castagno (<20%) di Carpino nero (<20%) di Orniello (<20%) ed in subordine Acero campestre, Oppio, Roverella, Sorbo montano, densità adeguata, grado di copertura pari al 80%; età prevalente accertata 70 anni Rinnovazione insufficiente di tipo sottocopertura costituita da Orniello, Pino marittimo, Roverella Strato arbustivo formato da Cytisus sp. e affini, Erica arborea, Ginepro comune, Rosa canina, Rovo, Vitalba distribuito sul <2/3 della superficie, lo strato erbaceo è formato da Brachipodium pinnatum, Hedera hedelis, Festuca spp., Sesleria autumnalis Interventi recenti: nessuno con funzione protezione idrogeologica. Orientamento selvicolturale: evoluzione naturale guidata,

Dati di orientamento dendrometrico: diametro prevalente 18 cm , altezza prevalente 10.0 m , n° alberi ad ha: 1800. Provvigione stimata: 280 mc/ha.

Intervento previsto: diradamento, diradamento selettivo anche a fini fitosanitari ed eventuale rinfoltimento con specie autoctone. Da effettuarsi previa apertura di piste di esbosco, priorità e condizionamenti: differibile³.

Elenco delle note alle voci:

1) a1_danni1 - presenza di danni da cocciniglia nel pino marittimo, limitati

2) b1_origbosco - presenza di nuclei di castagno con possibile origine agamica

3) b1_priocond - intervento eventualmente da attuarsi nella prossima revisione del Piano. Qualora le condizioni fitosanitarie peggiorassero si può intervenire nel secondo periodo del PAF

UNITA' DI COMPARTIMENTAZIONE (Particella Fisiografica PF): sez.: 2 - 0048

Elenco delle Sottoparticelle Fisionomiche (SF)

SF	Tipo soprassuolo	Compresa	Sup. totale	Sup. improd.
A	B3 Formazioni arbustivo-erbacee	Pascoli e praterie	34.9609 ha	10.4880 ha
B	B3 Formazioni arbustivo-erbacee	Arbusteti	6.9207 ha	0.0000 ha

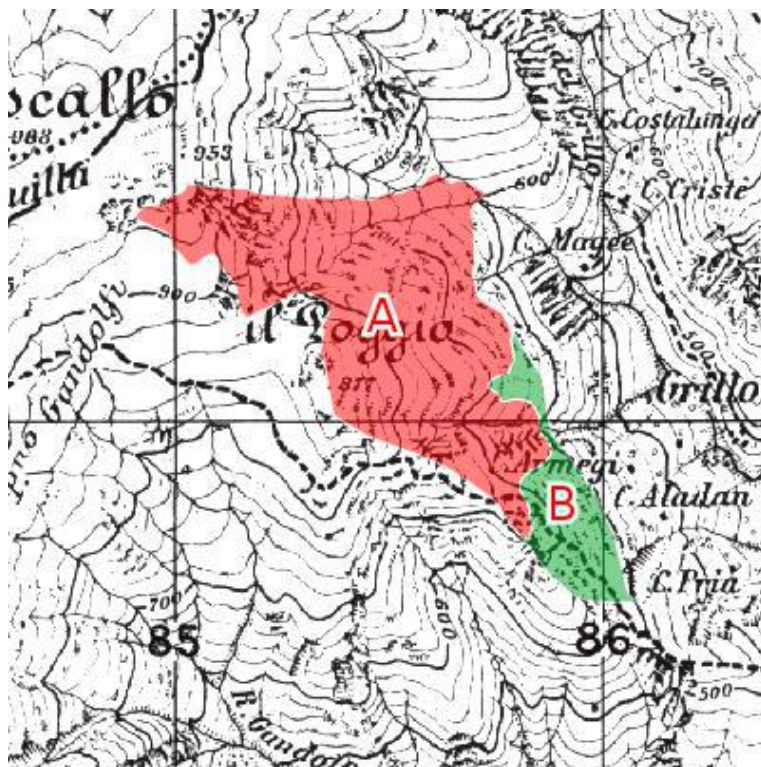

Il rilievo di campagna è stato effettuato dal tecnico: Umberto Bruschini



SIAF - Sistema Informativo per l'Assestamento Forestale
Pianificazione forestale di terzo livello
PdA Genova

Registro unità di compartimentazione

Pagina: 40

UNITA' DI COMPARTIMENTAZIONE (Sottoparticella Fisionomica SF): sez.: 2 - 0048-A

COMPRESA: Pascoli e praterie

Comune: GENOVA

Superfici	Assestamento totale:	34.9609ha	(34.9600 ha sup. catastale)
	produttiva:	24.4729 ha	
	improduttiva:	10.4880 ha	

Fattori ambientali e di gestione

Posta nei pressi della località Il PoggioPosta ad un'altitudine prevalente di 752m. Esposizione prevalente est. Pendenza prevalente del 45% Accessibilità sufficiente per il 20%¹, accessibilità insufficiente per il 80% Il soprassuolo può essere classificato secondo le definizioni dell'indagine "Corine Land Cover" come: "3.2.1. Aree a pascolo naturale e praterie".

Non si segnalano dissesti nella particella.

Non si segnalano danni al soprassuolo.

Fatti particolari: presenti emergenze altro²

Note:

Descrizione fisionomico-colturale (B3)

Tipo formazione: Incolto erbaceo con cotico interrotto. Specie infestanti: Rovo diffuse sul <5% della superficie Funzione prevalente della formazione: protezione idrogeologica **La componente arbustiva** è invece costituita da Calluna, brugo, Citiso scopario, Ginestra dei car, Ginepro comune **La copertura erbacea** è caratterizzata dalle specie: Teucrium chamaedrys, Bromus erectus, Carlina acaulis, Festuca spp., Stachys spp. e forma una copertura del 100%

Intervento previsto: interventi di altro tipo (specificare)³, priorità e condizionamenti: entro primo periodo.

Elenco delle note alle voci:

1) a1_accebuona - accesso nella parte superiore della particella

2) a1_emergenze - tracciato di metanodotto e relativi interventi di sistemazione

3) b3_interventoarbu - sistemazione di sentiero da S. Carlo di Cese, punti di sosta e segnaletica, interventi antierosivi con opere di i.n. nell'intorno



SIAF - Sistema Informativo per l'Assestamento Forestale
Pianificazione forestale di terzo livello
PdA Genova

Registro unità di compartimentazione

Pagina: 41

UNITA' DI COMPARTIMENTAZIONE (Sottoparticella Fisionomica SF): sez.: 2 - 0048-B

COMPRESA: Arbusteti

Comune: GENOVA

Superfici	Assestamento totale:	6.9207ha	(6.9200 ha sup. catastale)
	produttiva:	6.9207 ha	
	improduttiva:	0.0000 ha	

Fattori ambientali e di gestione

Posta nei pressi della località Il Poggio bPosta ad un'altitudine prevalente di 628m. Esposizione prevalente est. Pendenza prevalente del 26% Il soprassuolo può essere classificato secondo le definizioni dell'indagine "Corine Land Cover" come: "3.2.2. *Brughiere e cespuglieti*".

La particella è interessata da dissesti per erosione superficiale o incanalata⁴ distribuiti su <1/3 dell'area in peggioramento Non si segnalano danni al soprassuolo.

Fatti particolari: nessuno segnalato.

Note:

Descrizione fisionomico-colturale (B3)

Tipo formazione: Formazione arbustiva con altezza media: 0.6 m.

Funzione prevalente della formazione: protezione idrogeologica **La componente arborea** è costituita da Carpino nero, Orniello, Pino marittimo e forma una copertura del 10%, delle specie: Carpino nero **La componente arbustiva** è invece costituita da Calluna, brugo, Erica arborea, Genista (genere), Ginepro comune e forma una copertura del 50% **La copertura erbacea** è caratterizzata dalle specie: Brachipodium pinnatum, Bromus spp., Festuca spp., Stachys spp. e forma una copertura del 40%

Intervento previsto: interventi di altro tipo (specificare)⁵, priorità e condizionamenti: entro primo periodo.

Elenco delle note alle voci:

4) a1_dissesto1 - erosioni lungo il sentiero

5) b3_interventoarbu - sistemazione del sentiero da S. Carlo di Cese, punti di sosta e segnaletica, interventi antierosivi di i.n. lungo il sentiero e nell'intorno

UNITA' DI COMPARTIMENTAZIONE (Particella Fisiografica PF): sez.: 2 - 0049

Elenco delle Sottoparticelle Fisionomiche (SF)

SF	Tipo soprassuolo	Compresa	Sup. totale	Sup. improd.
A	B3 Formazioni arbustivo-erbacee	Pascoli e praterie	30.3714 ha	7.5925 ha
B	B3 Formazioni arbustivo-erbacee	Arbusteti	16.7770 ha	3.3340 ha

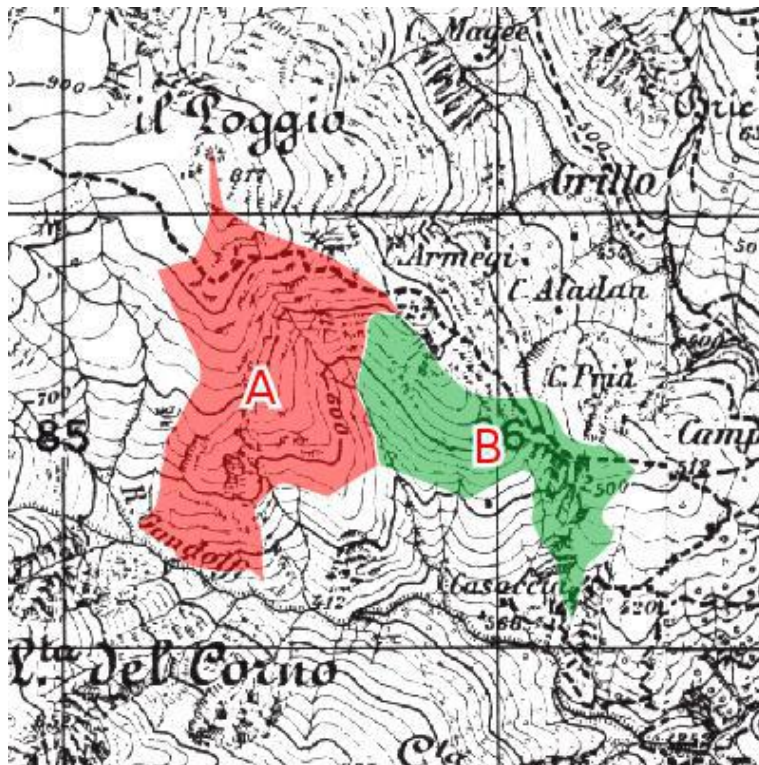

Il rilievo di campagna è stato effettuato dal tecnico: Umberto Bruschini



SIAF - Sistema Informativo per l'Assestamento Forestale
Pianificazione forestale di terzo livello
PdA Genova

Registro unità di compartimentazione

Pagina: 43

UNITA' DI COMPARTIMENTAZIONE (Sottoparticella Fisionomica SF): sez.: 2 - 0049-A

COMPRESA: Pascoli e praterie

Comune: GENOVA

Superfici	Assestamento totale:	30.3714ha	(30.3700 ha sup. catastale)
	produttiva:	22.7789 ha	
	improduttiva:	7.5925 ha	

Fattori ambientali e di gestione

Posta nei pressi della località Rio Gandolfi Posta ad un'altitudine prevalente di 648m. Esposizione prevalente sud-est. Pendenza prevalente del 39%¹, accessibilità insufficiente per il 100% Il soprassuolo può essere classificato secondo le definizioni dell'indagine "Corine Land Cover" come: "3.2.1. Aree a pascolo naturale e praterie".

La particella è interessata da dissesti per erosione superficiale o incanalata distribuiti su <1/3 dell'area in peggioramento

Non si segnalano danni al soprassuolo.

Fatti particolari: nessuno segnalato.

Note:

Descrizione fisionomico-colturale (B3)

Tipo formazione: Incolto erbaceo² con cotico interrotto. diffuse sul <5% della superficie

Funzione prevalente della formazione: protezione idrogeologica **La componente arborea** è costituita da Carpino nero, Pino marittimo, Sorbo montano e forma una copertura del 5% **La componente arbustiva** è invece costituita da Calluna, brugo, Genista (genere), Ginepro comune e forma una copertura del 20% **La copertura erbacea** è caratterizzata dalle specie: Teucrium chamaedrys, Bromus erectus, Satureja montana, Festuca spp., Inula hirta, Silene vulgare, Stachys spp. e forma una copertura del 80%

Intervento previsto: interventi di altro tipo (specificare)³, priorità e condizionamenti: entro primo periodo.

Elenco delle note alle voci:

1) a1_accebuona - solo pedonale, sentiero

2) b3_tipoarbuherba - con superfici ad arbusteto rado, arborato

3) b3_interventoarbu - sistemazione sentieri, segnaletica e punti di sosta, opere antierosive con tecniche di i.n.



SIAF - Sistema Informativo per l'Assestamento Forestale
Pianificazione forestale di terzo livello
PdA Genova

Registro unità di compartimentazione

Pagina: 44

UNITA' DI COMPARTIMENTAZIONE (Sottoparticella Fisionomica SF): sez.: 2 - 0049-B

COMPRESA: Arbusteti
Comune: GENOVA

Superfici	Assestamento totale:	16.7770ha	(16.6700 ha sup. catastale)
	produttiva:	13.4430 ha	
	improduttiva:	3.3340 ha	

Fattori ambientali e di gestione

Posta nei pressi della località Rio Gandolfi bPosta ad un'altitudine prevalente di 522m. Esposizione prevalente sud. Pendenza prevalente del 37%⁴, accessibilità insufficiente per il 100% Il soprassuolo può essere classificato secondo le definizioni dell'indagine "Corine Land Cover" come: "3.2.2. *Brughiere e cespuglieti*".

La particella è interessata da dissesti per erosione superficiale o incanalata⁵ distribuiti su <5% dell'area in peggioramento Non si segnalano danni al soprassuolo.

Fatti particolari: nessuno segnalato.

Note:

Descrizione fisionomico-colturale (B3)

Tipo formazione: Formazione arbustiva con altezza media: 0.5 m.

Funzione prevalente della formazione: protezione idrogeologica **La componente arborea** è costituita da Carpino nero, Leccio, Orniello, Pino marittimo e forma una copertura del 15%, delle specie: Carpino nero, Leccio, Orniello **La componente arbustiva** è invece costituita da Calluna, brugo, Corbezzolo, Corniolo, Erica arborea, Ginepro comune, Ginestra odorosa, Rovo e forma una copertura del 65% **La copertura erbacea** è caratterizzata dalle specie: Brachipodium pinnatum, Festuca rubra, Bromus spp., Festuca spp., Stachys spp. e forma una copertura del 30%

Intervento previsto: interventi di altro tipo (specificare)⁶, priorità e condizionamenti: entro primo periodo.

Elenco delle note alle voci:

4) a1_accebuona - accessibilità solo pedonale

5) a1_dissesto1 - erosione sul sentiero e scarpate

6) b3_interventoarbu - sistemazione di sentiero, segnaletica, punti di sosta, interventi antierosivi di i.n. sul sedime e nell'intorno

UNITA' DI COMPARTIMENTAZIONE (Particella Fisiografica PF): sez.: 2 - 0050

Elenco delle Sottoparticelle Fisionomiche (SF)

SF	Tipo soprassuolo	Compresa	Sup. totale	Sup. improd.
A	B3 Formazioni arbustivo-erbacee	Pascoli e praterie	30.4537 ha	5.1000 ha

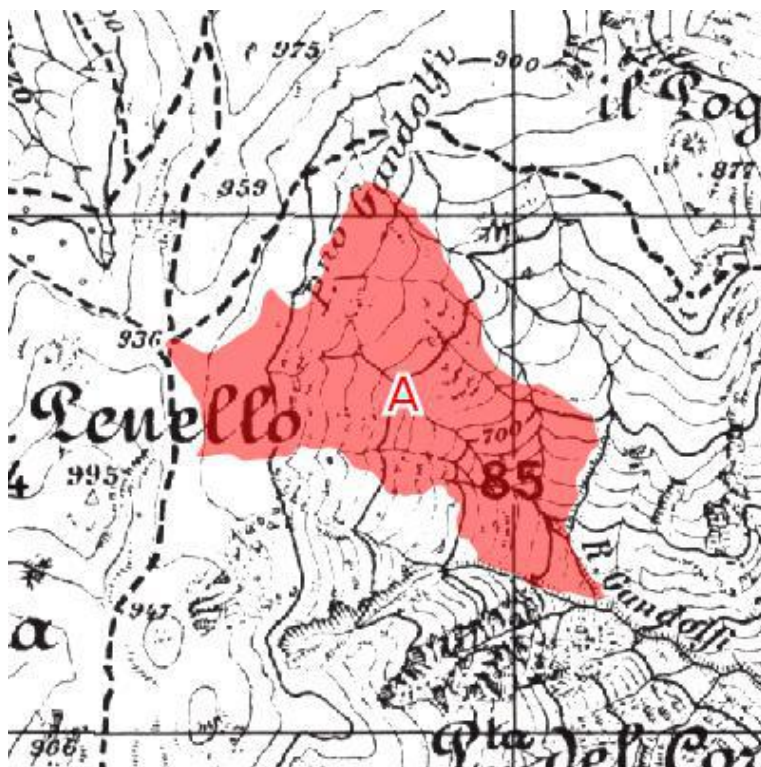

Il rilievo di campagna è stato effettuato dal tecnico: Umberto Bruschini



SIAF - Sistema Informativo per l'Assestamento Forestale
Pianificazione forestale di terzo livello
PdA Genova

Registro unità di compartimentazione

Pagina: 46

UNITA' DI COMPARTIMENTAZIONE (Sottoparticella Fisionomica SF): sez.: 2 - 0050-A

COMPRESA: Pascoli e praterie

Comune: GENOVA

Superfici	Assestamento totale:	30.4537ha	(30.4500 ha sup. catastale)
	produttiva:	25.3537 ha	
	improduttiva:	5.1000 ha	

Fattori ambientali e di gestione

Posta nei pressi della località Piano Gandolfi Posta ad un'altitudine prevalente di 897m. Esposizione prevalente sud-est. Pendenza prevalente del 45%¹, accessibilità insufficiente per il 100%² Il soprassuolo può essere classificato secondo le definizioni dell'indagine "Corine Land Cover" come: "3.2.1. Aree a pascolo naturale e praterie".

La particella è interessata da dissesti per erosione superficiale o incanalata distribuiti su >1/3 dell'area in peggioramento; danni da erosione catastrofica o calanchiva³ distribuiti su <5% dell'area in peggioramento

Si segnalano danni da agenti meteorici distribuiti su <5% dell'area in peggioramento

Fatti particolari: nessuno segnalato.

Note:

Descrizione fisionomico-colturale (B3)

Tipo formazione: Incolto erbaceo con cotico interrotto. diffuse sul <5% della superficie

Funzione prevalente della formazione: protezione idrogeologica **La componente arbustiva** è invece costituita da Calluna, brugo, Citiso scopario, Ginestra dei car, Ginepro comune, Ginestrella tuberculosa e forma una copertura del 20% **La copertura erbacea** è caratterizzata dalle specie: Teucrium chamaedrys, Daphne spp., Festuca rubra, Bromus erectus, Carlina acaulis, Inula hirta, Anthoxanthum odoratum, Stachys spp. e forma una copertura del 80%

Intervento previsto: interventi di altro tipo (specificare)⁴, Manutenzione viabilità di accesso, priorità e condizionamenti: entro primo periodo.

Elenco delle note alle voci:

- 1) a1_accebuona - accessibile solo a monte presso M.Pennello con strada a fondo naturale, poi percorribile a piedi,
- 2) a1_acceinsu - strada a fondo naturale nei pressi del limite superiore
- 3) a1_dissesto2 - erosione incanalata severa sia sul fondo che sulle sponde del Rio Gandolfi, accessibili solo a piedi
- 4) b3_interventoarbu - sistemazione sentiero da S. Carlo di Cese, punti di sosta e sistemazione con opere di i.n. dei piccoli frammenti nell'intorno

UNITA' DI COMPARTIMENTAZIONE (Particella Fisiografica PF): sez.: 2 - 0051

Elenco delle Sottoparticelle Fisionomiche (SF)

SF	Tipo soprassuolo	Compresa	Sup. totale	Sup. improd.
A	B3 Formazioni arbustivo-erbacee	Pascoli e praterie	31.5716 ha	7.8925 ha
B	B3 Formazioni arbustivo-erbacee	Arbusteti	4.7010 ha	0.7050 ha

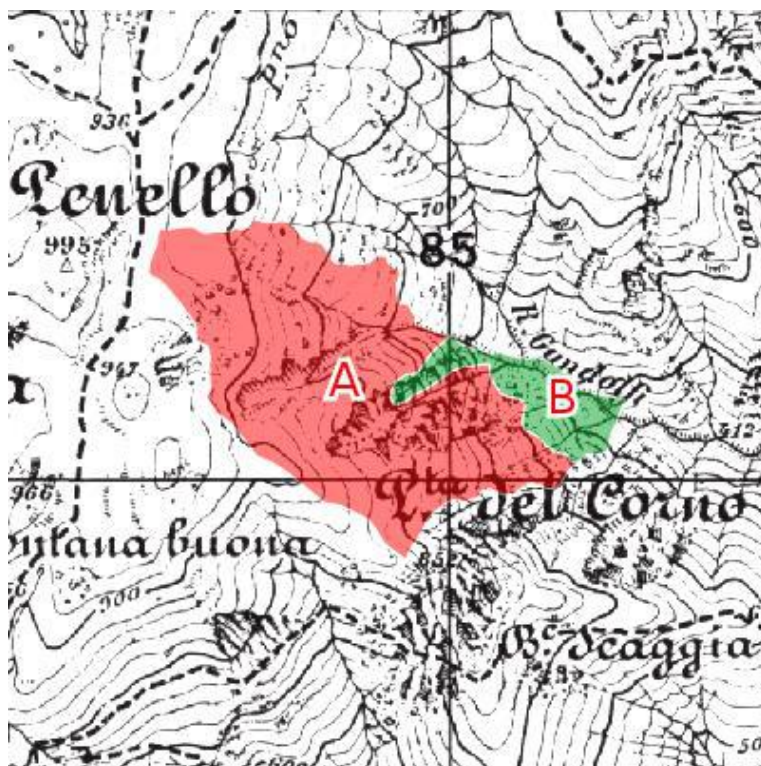

Il rilievo di campagna è stato effettuato dal tecnico: Umberto Bruschini



SIAF - Sistema Informativo per l'Assestamento Forestale
Pianificazione forestale di terzo livello
PdA Genova

Registro unità di compartimentazione

Pagina: 25

UNITA' DI COMPARTIMENTAZIONE (Sottoparticella Fisionomica SF): sez.: 2 - 0051-A

COMPRESA: Pascoli e praterie

Comune: GENOVA

Superfici	Assestamento totale:	31.5716ha	(31.5700 ha sup. catastale)
	produttiva:	23.6791 ha	
	improduttiva:	7.8925 ha	

Fattori ambientali e di gestione

Posta nei pressi della località Punta del Corno Posta ad un'altitudine prevalente di 763m. Esposizione prevalente est. Pendenza prevalente del 49% Il soprassuolo può essere classificato secondo le definizioni dell'indagine "Corine Land Cover" come: "3.2.1. Aree a pascolo naturale e praterie".

La particella è interessata da dissesti per erosione superficiale o incanalata¹ distribuiti su >1/3 dell'area in peggioramento; danni da erosione catastrofica o calanchiva² distribuiti su <5% dell'area in peggioramento

Non si segnalano danni al soprassuolo.

Fatti particolari: nessuno segnalato.

Note:

Descrizione fisionomico-colturale (B3)

Tipo formazione: Incolto erbaceo con cotico interrotto. Specie infestanti: Rubus sp., Vitalba diffuse sul <1/3 della superficie Funzione prevalente della formazione: protezione idrogeologica **La componente arborea** è costituita da Roverella, Sorbo montano e forma una copertura del 1%, delle specie: Sorbo montano **La componente arbustiva** è invece costituita da Calluna, brugo, Erica arborea, Ginepro comune, Rosa canina³ e forma una copertura del 20% **La copertura erbacea** è caratterizzata dalle specie: Brachipodium pinnatum, Helichrysum spp., Lotus corniculatus, Bromus spp., Dactylis spp., Rubus sp.

Intervento previsto: interventi di altro tipo (specificare)⁴, priorità e condizionamenti: entro secondo periodo.

Elenco delle note alle voci:

0) a1_dissesto3 - presenza di ampie aree a roccia affiorante con fenomeni di caduta massi e formazione di conoidi ed aree a copertura detritica

1) a1_dissesto1 - prevalenza di fenomeni erosivi superficiali di limitata entità ma diffusi per densità rada del cotico erboso

2) a1_dissesto2 - fenomeni erosivi incanalati negli impluvi principali

3) b3_speciearbu - felce aquilina

4) b3_interventoarbu - interventi di sistemazione di sentieri, segnaletica, punti di sosta ed avvistamento, opere antierosive di i.n. lungo il sentiero e nell'intorno



SIAF - Sistema Informativo per l'Assestamento Forestale
Pianificazione forestale di terzo livello
PdA Genova

Registro unità di compartimentazione

Pagina: 26

UNITA' DI COMPARTIMENTAZIONE (Sottoparticella Fisionomica SF): sez.: 2 - 0051-B

COMPRESA: Arbusteti
Comune: GENOVA

Superfici	Assestamento totale:	4.7010ha	(4.7000 ha sup. catastale)
	produttiva:	3.9960 ha	
	improduttiva:	0.7050 ha	

Fattori ambientali e di gestione

Posta nei pressi della località Punta del Corno Posta ad un'altitudine prevalente di 618m. Esposizione prevalente nord-est. Pendenza prevalente del 40%, accessibilità insufficiente per il 100% Il soprassuolo può essere classificato secondo le definizioni dell'indagine "Corine Land Cover" come: "3.2.2. *Brughiere e cespuglieti*".

Non si segnalano dissesti nella particella.

Non si segnalano danni al soprassuolo.

Fatti particolari: nessuno segnalato.

Note:

Descrizione fisionomico-culturale (B3)

Tipo formazione: non definita

Funzione prevalente della formazione: protezione idrogeologica **La componente arborea** è costituita da Pino marittimo, Salicone, Sorbo montano e forma una copertura del 10% **La componente arbustiva** è invece costituita da Calluna, brugo, Citiso scopario, Ginestra dei car, Genista (genere), Ginepro comune e forma una copertura del 40% **La copertura erbacea** è caratterizzata dalle specie: Teucrium chamaedrys, Bromus erectus, Festuca ovina, Carlina acaulis, Inula hirta, Anthoxanthum odoratum e forma una copertura del 70%

Intervento previsto: nessuno.

Elenco delle note alle voci:

UNITA' DI COMPARTIMENTAZIONE (Particella Fisiografica PF): sez.: 2 - 0052

Elenco delle Sottoparticelle Fisionomiche (SF)

SF	Tipo soprassuolo	Compresa	Sup. totale	Sup. improd.
A	B3 Formazioni arbustivo-erbacee	Pascoli e praterie	15.3384 ha	2.2995 ha
B	B3 Formazioni arbustivo-erbacee	Arbusteti	8.1524 ha	0.0000 ha
C	B1 Formazione arborea	Boschi misti e di neoformazione	8.9719 ha	2.6370 ha

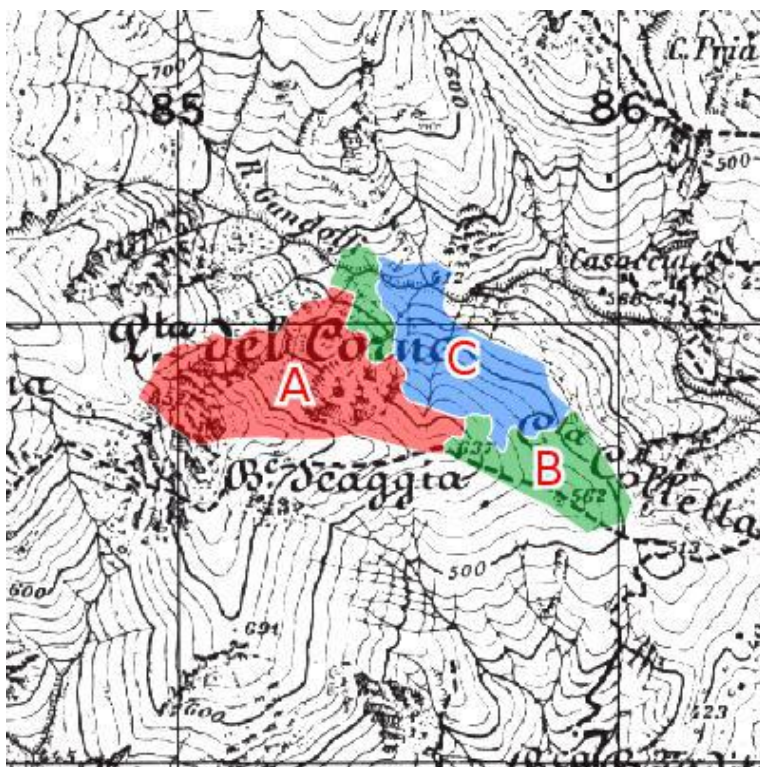

Il rilievo di campagna è stato effettuato dal tecnico: Umberto Bruschini



SIAF - Sistema Informativo per l'Assestamento Forestale
Pianificazione forestale di terzo livello
PdA Genova

Registro unità di compartimentazione

Pagina: 28

UNITA' DI COMPARTIMENTAZIONE (Sottoparticella Fisionomica SF): sez.: 2 - 0052-A

COMPRESA: Pascoli e praterie

Comune: GENOVA

Superfici	Assestamento totale:	15.3384ha	(15.3300 ha sup. catastale)
	produttiva:	13.0389 ha	
	improduttiva:	2.2995 ha	

Fattori ambientali e di gestione

Posta nei pressi della località Bric ScaggiaPosta ad un'altitudine prevalente di 763m. Esposizione prevalente nord-est. Pendenza prevalente del 49%¹, accessibilità insufficiente per il 100% Il soprassuolo può essere classificato secondo le definizioni dell'indagine "Corine Land Cover" come: "3.2.1. Aree a pascolo naturale e praterie".

La particella è interessata da dissesti per erosione superficiale o incanalata² distribuiti su >1/3 dell'area in peggioramento. Non si segnalano danni al soprassuolo.

Fatti particolari: nessuno segnalato.

Note:

Descrizione fisionomico-colturale (B3)

Tipo formazione: Incolto erbaceo con cotico interrotto. Specie infestanti: Rubus sp., Vitalba diffuse sul <1/3 della superficie. Funzione prevalente della formazione: protezione idrogeologica. **La componente arborea** è costituita da Carpino nero, Castagno, Pino marittimo, Sorbo degli uccellatori, Sorbo montano e forma una copertura del 1%, delle specie: Salicone, Sorbo montano. **La componente arbustiva** è invece costituita da Calluna, brugo, Erica arborea, Ginepro comune, Rosa canina³ e forma una copertura del 20%. **La copertura erbacea** è caratterizzata dalle specie: Brachipodium pinnatum, Helichrysum spp., Lotus corniculatus, Bromus spp., Dactylis spp., Rubus sp. e forma una copertura del 40%.

Intervento previsto: interventi di altro tipo (specificare)⁴, priorità e condizionamenti: entro secondo periodo.

Elenco delle note alle voci:

1) a1_accebuona - solo pedonale su sentieri

2) a1_dissesto1 - prevalenza di fenomeni erosivi superficiali di limitata entità ma diffusi per densità rada del cotico erboso

3) b3_speciearbu - felce aquilina

4) b3_interventoarbu - interventi di sistemazione di sentieri, segnaletica, punti di sosta ed avvistamento, opere antierosive di i.n. lungo il sentiero e nell'intorno



SIAF - Sistema Informativo per l'Assestamento Forestale
Pianificazione forestale di terzo livello
PdA Genova

Registro unità di compartimentazione

Pagina: 29

UNITA' DI COMPARTIMENTAZIONE (Sottoparticella Fisionomica SF): sez.: 2 - 0052-B

COMPRESA: Arbusteti

Comune: GENOVA

Superfici	Assestamento totale:	8.1524ha	(8.1500 ha sup. catastale)
	produttiva:	8.1524 ha	
	improduttiva:	0.0000 ha	

Fattori ambientali e di gestione

Posta nei pressi della località Bric Scaggia bPosta ad un'altitudine prevalente di 544m. Esposizione prevalente est. Pendenza prevalente del 27% Il soprassuolo può essere classificato secondo le definizioni dell'indagine "Corine Land Cover" come: "3.2.2. *Brughiere e cespuglieti*".

Non si segnalano dissesti nella particella.

Non si segnalano danni al soprassuolo.

Fatti particolari: nessuno segnalato.

Note:

Descrizione fisionomico-colturale (B3)

Tipo formazione: Formazione arbustiva con altezza media: 0.5 m.

Funzione prevalente della formazione: protezione idrogeologica **La componente arborea** è costituita da Carpino nero, Castagno, Orniello, Pino marittimo e forma una copertura del 10%, delle specie: Carpino nero, Castagno, Pino marittimo **La componente arbustiva** è invece costituita da Cisto bianco, C. foglie di salvia, Citiso scopario, Ginestra dei car, Erica arborea, Genista (genere), Ginepro comune e forma una copertura del 50% **La copertura erbacea** è caratterizzata dalle specie: *Brachipodium pinnatum* e forma una copertura del 40%

Intervento previsto: nessuno.

Elenco delle note alle voci:



SIAF - Sistema Informativo per l'Assestamento Forestale
Pianificazione forestale di terzo livello
PdA Genova

Registro unità di compartimentazione

Pagina: 30

UNITA' DI COMPARTIMENTAZIONE (Sottoparticella Fisionomica SF): sez.: 2 - 0052-C

COMPRESA: Boschi misti e di neoformazione⁵

Comune: GENOVA

Superfici	Assestamento totale:	8.9719ha	(8.7900 ha sup. catastale)
	produttiva:	6.3349 ha	
	improduttiva:	2.6370 ha	

Fattori ambientali e di gestione

Posta nei pressi della località Bric Scaggia cPosta ad un'altitudine prevalente di 532m. Esposizione prevalente nord-est. Pendenza prevalente del 28% Accessibilità sufficiente per il 10%, accessibilità insufficiente per il 90% Il soprassuolo può essere classificato secondo le definizioni dell'indagine "Corine Land Cover" come: "3.1.1. Boschi di latifoglie".

La particella è interessata da dissesti per erosione catastrofica o calanchiva⁶ distribuiti su <5% dell'area in peggioramento; danni da erosione superficiale o incanalata⁷ distribuiti su <5% dell'area in peggioramento ; danni da rotolamento massi⁸ distribuiti su <5% dell'area in peggioramento

Non si segnalano danni al soprassuolo.

Fatti particolari: nessuno segnalato.

Note:

Descrizione fisionomico-colturale (B1)

Castagneto acidofilo var con pino silvestre e/o altre conifere

Ceduo invecchiato⁹ di origine agamica¹⁰ poco vigoroso di Castagno (50% - 80%) di Pino marittimo (20% - 50%) di Carpino nero (<20%) di Sorbo montano (<20%) ed in subordine Acero campestre, Oppio, Leccio, Orniello, Roverella, densità adeguata, grado di copertura pari al 80%; età prevalente accertata 60 anni Rinnovazione insufficiente di tipo sottocopertura Strato arbustivo formato da Erica arborea, Ginepro comune, Ginestrone, Nocciolo, Avellano, Rovo distribuito sul <2/3 della superficie, lo strato erbaceo è formato da Brachipodium pinnatum, Hieracium sylvaticum, Festuca heterophylla, Sesleria autumnalis¹¹ distribuito su <1/3 della superficie Interventi recenti: nessuno con funzione protezione idrogeologica.

Orientamento selvicolturale: evoluzione naturale incontrollata,

Dati di orientamento dendrometrico: diametro prevalente 12 cm , altezza prevalente 8.0 m , n° alberi ad ha: 1700.

Provvigione stimata: 200 mc/ha.

Intervento previsto: nessuno¹², eventuali opere di sistemazione idraulico-forestale nell'alveo principale e sui versanti, in siti puntuali, priorità e condizionamenti: differibile.

Elenco delle note alle voci:

5) a1_compresa - Compresa cedui misti

6) a1_dissesto1 - erosione spondale su alveo in roccia al limite inferiore della particella

7) a1_dissesto2 - fenomeni erosivi superficiali diffusi

8) a1_dissesto3 - Presenza di roccia affiorante con caduta di detrito e formazione di piccoli conoidi ed accumuli

9) b1_strusvil - Nuclei di ceduo invecchiato di castagno con presenza di nuclei e piante sparse di conifere termofile

10) b1_origbosco - di origine per disseminazione naturale per il pino marittimo

11) b1_sperbacee - felce aquilina

12) b1_intervfut - nessuna ipotesi di intervento per difficoltà di accesso e percorribilità

UNITA' DI COMPARTIMENTAZIONE (Particella Fisiografica PF): sez.: 2 - 0053

Elenco delle Sottoparticelle Fisionomiche (SF)

SF	Tipo soprassuolo	Compresa	Sup. totale	Sup. improd.
A	B3 Formazioni arbustivo-erbacee	Pascoli e praterie	15.2938 ha	1.5290 ha



Il rilievo di campagna è stato effettuato dal tecnico: Umberto Bruschini



SIAF - Sistema Informativo per l'Assestamento Forestale
Pianificazione forestale di terzo livello
PdA Genova

Registro unità di compartimentazione

Pagina: 32

UNITA' DI COMPARTIMENTAZIONE (Sottoparticella Fisionomica SF): sez.: 2 - 0053-A

COMPRESA: Pascoli e praterie

Comune: GENOVA

Superfici	Assestamento totale:	15.2938ha	(15.2900 ha sup. catastale)
	produttiva:	13.7648 ha	
	improduttiva:	1.5290 ha	

Fattori ambientali e di gestione

Posta nei pressi della località Monte Pennello Posta ad un'altitudine prevalente di 943m. Esposizione prevalente est. Pendenza prevalente del 19% Accessibilità sufficiente per il 100% Il soprassuolo può essere classificato secondo le definizioni dell'indagine "Corine Land Cover" come: "3.2.1. Aree a pascolo naturale e praterie".

La particella è interessata da dissesti per erosione superficiale o incanalata¹ distribuiti su <5% dell'area in peggioramento Non si segnalano danni al soprassuolo.

Fatti particolari: presenti emergenze storico culturali, altro²

Note:

Descrizione fisionomico-colturale (B3)

Tipo formazione: Incolto erbaceo con cotico continuo, compatto. diffuse sul <5% della superficie

Funzione prevalente della formazione: ricreativa **La componente arbustiva** è invece costituita da Calluna, brugo, Ginestrella tuberculosa e forma una copertura del 10% **La copertura erbacea** è caratterizzata dalle specie: Teucrium chamaedrys, Lotus corniculatus, Bromus erectus, Carlina acaulis, Satureja montana, Festuca spp., Inula hirta, Stachys spp. e forma una copertura del 90%

Intervento previsto: interventi di altro tipo (specificare)³, Manutenzione ordinaria dei bivacchi-rifugi, priorità e condizionamenti: entro primo periodo.

Elenco delle note alle voci:

1) a1_dissesto1 - fenomeni erosivi puntuali sulla strada ed i sentieri di accesso

2) a1_emergenze - presenza di due bivacchi (monocali) aperti al pubblico, oltre a panche esterne. Presenza di edifici diroccati (uso militare e ricovero per pastori in passato)

3) b3_interventoarbu - sistemazione sentieri e punti di sosta, avvistamento

UNITA' DI COMPARTIMENTAZIONE (Particella Fisiografica PF): sez.: 2 - 0054

Elenco delle Sottoparticelle Fisionomiche (SF)

SF	Tipo soprassuolo	Compresa	Sup. totale	Sup. improd.
A	B3 Formazioni arbustivo-erbacee	Arbusteti	23.6973 ha	3.5535 ha
B	B1 Formazione arborea	Rimboschimenti	5.8945 ha	2.3560 ha
C	B3 Formazioni arbustivo-erbacee	Pascoli e praterie	32.6768 ha	4.9005 ha

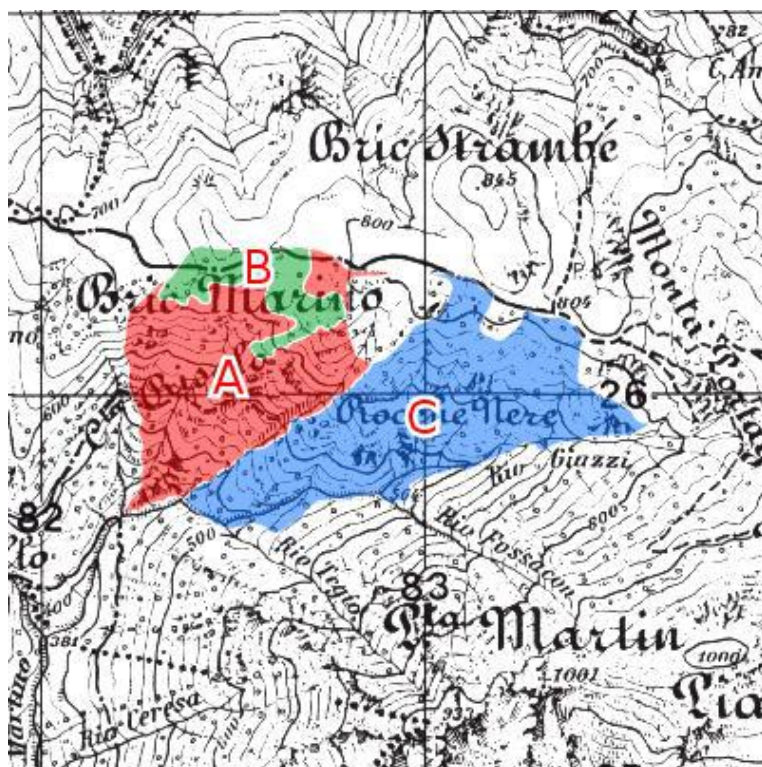

Il rilievo di campagna è stato effettuato dal tecnico: Umberto Bruschini



SIAF - Sistema Informativo per l'Assestamento Forestale
Pianificazione forestale di terzo livello
PdA Genova

Registro unità di compartimentazione

Pagina: 34

UNITA' DI COMPARTIMENTAZIONE (Sottoparticella Fisionomica SF): sez.: 2 - 0054-A

COMPRESA: Arbusteti

Comune: GENOVA

Superfici	Assestamento totale:	23.6973ha	(23.6900 ha sup. catastale)
	produttiva:	20.1438 ha	
	improduttiva:	3.5535 ha	

Fattori ambientali e di gestione

Posta nei pressi della località Fossa del Morto Posta ad un'altitudine prevalente di 654m. Esposizione prevalente sud-est. Pendenza prevalente del 41%, accessibilità insufficiente per il 100% Il soprassuolo può essere classificato secondo le definizioni dell'indagine "Corine Land Cover" come: "3.2.2. *Brughiere e cespuglieti*".

Non si segnalano dissesti nella particella.

Non si segnalano danni al soprassuolo.

Fatti particolari: nessuno segnalato.

Note:

Descrizione fisionomico-culturale (B3)

Tipo formazione: Incolto erbaceo con cotico continuo ma rado. diffuse sul <5% della superficie

Funzione prevalente della formazione: protezione idrogeologica **La componente arborea** è costituita da Pino nero, Pino austriaco, Pino silvestre e forma una copertura del 7% **La componente arbustiva** è invece costituita da Calluna, brugo, Corniolo, Genista (genere), Ginepro comune e forma una copertura del 50% **La copertura erbacea** è caratterizzata dalle specie: Teucrium chamaedrys, Bromus erectus, Carlina acaulis, Festuca spp. e forma una copertura del 50%

Intervento previsto: interventi di altro tipo (specificare)¹, priorità e condizionamenti: entro secondo periodo.

Elenco delle note alle voci:

1) b3_interventoarbu - sistemazione sentiero, segnaletica, punti di sosta ed opere di i.n. connesse



SIAF - Sistema Informativo per l'Assestamento Forestale
Pianificazione forestale di terzo livello
PdA Genova

Registro unità di compartimentazione

Pagina: 35

UNITA' DI COMPARTIMENTAZIONE (Sottoparticella Fisionomica SF): sez.: 2 - 0054-B

COMPRESA: Rimboschimenti

Comune: GENOVA

Superfici	Assestamento totale:	5.8945ha	(5.8900 ha sup. catastale)
	produttiva:	3.5385 ha	
	improduttiva:	2.3560 ha	

Fattori ambientali e di gestione

Posta nei pressi della località Fossa del Morto bPosta ad un'altitudine prevalente di 728m. Esposizione prevalente sud-ovest. Pendenza prevalente del 25% Accessibilità sufficiente per il 10%², accessibilità insufficiente per il 90% Il soprassuolo può essere classificato secondo le definizioni dell'indagine "Corine Land Cover" come: "3.1.2. *Boschi di conifere*".

La particella è interessata da dissesti per erosione superficiale o incanalata distribuiti su <5% dell'area in peggioramento Non si segnalano danni al soprassuolo.

Fatti particolari: nessuno segnalato.

Note:

Descrizione fisionomico-culturale (B1)

Rimboschimenti collinari e montani interni

Fustaia monoplana adulta di origine artificiale poco vigoroso di Pino nero, Pino austriaco (20% - 50%) di Pino silvestre (20% - 50%) di Carpino nero (<20%) di Orniello (<20%) ed in subordine Acero campestre, Oppio, Salicone, Sambuco nero, Sorbo degli uccellatori, Sorbo montano, densità scarsa, grado di copertura pari al 35%; età prevalente accertata 60 anni Rinnovazione insufficiente Strato arbustivo formato da Calluna, brugo, Erica arborea, Ginepro comune, Rosa canina, Rovo distribuito sul <1/3 della superficie, lo strato erbaceo è formato da Brachipodium pinnatum, Festuca heterophylla, Festuca spp. distribuito su >2/3 della superficie Interventi recenti: nessuno con funzione protezione idrogeologica. Orientamento selvicolturale: evoluzione naturale guidata,

Dati di orientamento dendrometrico: diametro prevalente 15 cm , altezza prevalente 8.0 m , n° alberi ad ha: 400.

Provvigione stimata: 85 mc/ha.

Intervento previsto: altri interventi (specificare)³, Eventuale rinfoltimento con latifoglie pioniere autoctone, sistemazione con opere di i.n. lungo il corso d'acqua e piccoli fenomeni erosivi di versante, priorità e condizionamenti: entro secondo periodo.

Elenco delle note alle voci:

2) a1_accebuona - solo pedonale, su sentiero

3) b1_intervfut - interventi di sistemazione sentieri con segnaletica e realizzazione di punti di sosta



SIAF - Sistema Informativo per l'Assestamento Forestale
Pianificazione forestale di terzo livello
PdA Genova

Registro unità di compartimentazione

Pagina: 36

UNITA' DI COMPARTIMENTAZIONE (Sottoparticella Fisionomica SF): sez.: 2 - 0054-C

COMPRESA: Pascoli e praterie⁴

Comune: GENOVA

Superfici	Assestamento totale:	32.6768ha	(32.6700 ha sup. catastale)
	produttiva:	27.7763 ha	
	improduttiva:	4.9005 ha	

Fattori ambientali e di gestione

Posta nei pressi della località Fossa del Morto cPosta ad un'altitudine prevalente di 679m. Esposizione prevalente sud-ovest. Pendenza prevalente del 33% Il soprassuolo può essere classificato secondo le definizioni dell'indagine "Corine Land Cover" come: "3.2.1. Aree a pascolo naturale e praterie".

La particella è interessata da dissesti per erosione superficiale o incanalata distribuiti su <1/3 dell'area non soggetti a peggiorare

Non si segnalano danni al soprassuolo.

Fatti particolari: nessuno segnalato.

Note:

Descrizione fisionomico-colturale (B3)

Tipo formazione: non definita

Funzione prevalente della formazione: protezione idrogeologica **La componente arborea** è costituita da Pino nero, Pino austriaco, Pino silvestre e forma una copertura del 10% **La componente arbustiva** è invece costituita da Calluna, brugo, Corniolo, Ginepro comune, Rosa canina e forma una copertura del 25% **La copertura erbacea** è caratterizzata dalle specie: Brachipodium pinnatum, Lotus corniculatus, Carlina acaulis, Bromus spp., Festuca spp., Inula hirta

Intervento previsto: interventi di altro tipo (specificare)⁵.

Elenco delle note alle voci:

4) a1_compresa - con nuclei arborati ed arbustati

5) b3_interventoarbu - sistemazione sentieri, segnaletica, punti di sosta ed opere di i.n. connesse

UNITA' DI COMPARTIMENTAZIONE (Particella Fisiografica PF): sez.: 2 - 0055

Elenco delle Sottoparticelle Fisionomiche (SF)

SF	Tipo soprassuolo	Compresa	Sup. totale	Sup. improd.
A	B3 Formazioni arbustivo-erbacee	Arbusteti	41.5907 ha	6.2385 ha
B	B3 Formazioni arbustivo-erbacee	Pascoli e praterie	20.6563 ha	4.1300 ha

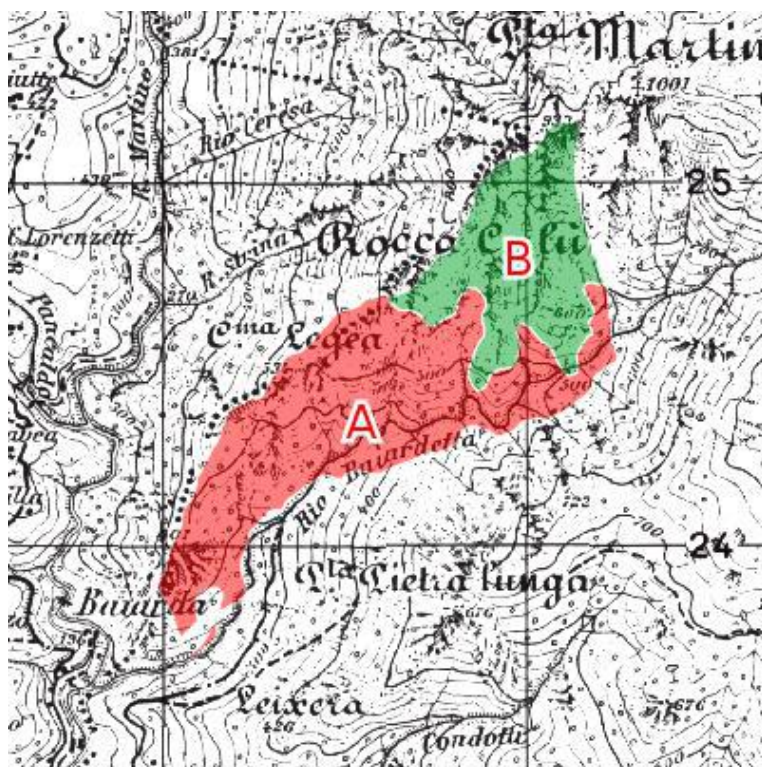

Il rilievo di campagna è stato effettuato dal tecnico: Umberto Bruschini



SIAF - Sistema Informativo per l'Assestamento Forestale
Pianificazione forestale di terzo livello
PdA Genova

Registro unità di compartimentazione

Pagina: 38

UNITA' DI COMPARTIMENTAZIONE (Sottoparticella Fisionomica SF): sez.: 2 - 0055-A

COMPRESA: Arbusteti

Comune: GENOVA

Superfici	Assestamento totale:	41.5907ha	(41.5900 ha sup. catastale)
	produttiva:	35.3522 ha	
	improduttiva:	6.2385 ha	

Fattori ambientali e di gestione

Posta nei pressi della località Rocca Calu - Cima legea Posta ad un'altitudine prevalente di 453m. Esposizione prevalente sud. Pendenza prevalente del 40%¹, accessibilità insufficiente per il 100% Il soprassuolo può essere classificato secondo le definizioni dell'indagine "Corine Land Cover" come: "3.2.2. *Brughiere e cespuglieti*".

La particella è interessata da dissesti per erosione superficiale o incanalata distribuiti su <5% dell'area² in peggioramento

Si segnalano danni da incendio³ distribuiti su >1/3 dell'area non soggetti a peggiorare

Fatti particolari: nessuno segnalato.

Note:

Descrizione fisionomico-culturale (B3)

Tipo formazione: Formazione arbustiva con altezza media: 1.2 m.

Funzione prevalente della formazione: protezione idrogeologica **La componente arborea** è costituita da Leccio, Pino marittimo, Roverella, Sorbo montano e forma una copertura del 20%, delle specie: Leccio, Pino marittimo **La componente arbustiva** è invece costituita da Alaterno, Cisto bianco, C. foglie di salvia, Corbezzolo, Genista (genere), Ginepro comune e forma una copertura del 60% **La copertura erbacea** è caratterizzata dalle specie: Brachipodium pinnatum, Teucrium chamaedrys, Euphorbia spinosa, Rubia peregrina, Stachys spp. e forma una copertura del 30%

Intervento previsto: interventi di altro tipo (specificare)⁴, Rinfoltimento e latifogliamento con specie autoctone, priorità e condizionamenti: entro secondo periodo.

Elenco delle note alle voci:

1) a1_accebuona - solo pedonale su sentiero Punta Martin ed altri

2) a1_disdist1 - erosione lungo i sentieri

3) a1_danni1 - esiti da incendi non recenti

4) b3_interventoarbu - sistemazione sentiero, punti di sosta ed avvistamento, opere di i.n. connesse. Decespugliamento lungo i sentieri per fruibilità e funzione a.i.b



SIAF - Sistema Informativo per l'Assestamento Forestale
Pianificazione forestale di terzo livello
PdA Genova

Registro unità di compartimentazione

Pagina: 39

UNITA' DI COMPARTIMENTAZIONE (Sottoparticella Fisionomica SF): sez.: 2 - 0055-B

COMPRESA: Pascoli e praterie

Comune: GENOVA

Superfici	Assestamento totale:	20.6563ha	(20.6500 ha sup. catastale)
	produttiva:	16.5263 ha	
	improduttiva:	4.1300 ha	

Fattori ambientali e di gestione

Posta nei pressi della località Rocca Calu - Cima legea bPosta ad un'altitudine prevalente di 658m. Esposizione prevalente sud. Pendenza prevalente del 49%⁵, accessibilità insufficiente per il 100% Il soprassuolo può essere classificato secondo le definizioni dell'indagine "Corine Land Cover" come: "3.2.1. Aree a pascolo naturale e praterie".

La particella è interessata da dissesti per erosione superficiale o incanalata⁶ distribuiti su <5% dell'area in peggioramento Non si segnalano danni al soprassuolo.

Fatti particolari: nessuno segnalato.

Note:

Descrizione fisionomico-colturale (B3)

Tipo formazione: Incolto erbaceo con cotico interrotto. diffuse sul <5% della superficie

Funzione prevalente della formazione: protezione idrogeologica **La componente arborea** è costituita da Pino marittimo, Sorbo montano e forma una copertura del 20%, delle specie: Carpino nero, Pino marittimo, Salicone, Sorbo degli uccellatori, Sorbo montano **La componente arbustiva** è invece costituita da Calluna, brugo, Erica arborea, Genista (genere) e forma una copertura del 50% **La copertura erbacea** è caratterizzata dalle specie: Bromus erectus, Carlina acaulis, Festuca spp. e forma una copertura del 50%

Intervento previsto: interventi di altro tipo (specificare)⁷, priorità e condizionamenti: entro secondo periodo.

Elenco delle note alle voci:

5) a1_accebuona - solo da sentieri

6) a1_dissesto1 - erosioni lungo i sentieri

7) b3_interventoarbu - sistemazione sentieri, segnaletica, punti di sosta ed avvistamento, opere di i.n.

UNITA' DI COMPARTIMENTAZIONE (Particella Fisiografica PF): sez.: 2 - 0056

Elenco delle Sottoparticelle Fisionomiche (SF)

SF	Tipo soprassuolo	Compresa	Sup. totale	Sup. improd.
A	B3 Formazioni arbustivo-erbacee	Pascoli e praterie	47.9473 ha	7.1910 ha



Il rilievo di campagna è stato effettuato dal tecnico: Umberto Bruschini



SIAF - Sistema Informativo per l'Assestamento Forestale
Pianificazione forestale di terzo livello
PdA Genova

Registro unità di compartimentazione

Pagina: 41

UNITA' DI COMPARTIMENTAZIONE (Sottoparticella Fisionomica SF): sez.: 2 - 0056-A

COMPRESA: Pascoli e praterie

Comune: GENOVA

Superfici	Assestamento totale:	47.9473ha	(47.9400 ha sup. catastale)
	produttiva:	40.7563 ha	
	improduttiva:	7.1910 ha	

Fattori ambientali e di gestione

Posta nei pressi della località Rocca Calu - PiazzaPosta ad un'altitudine prevalente di 833m. Esposizione prevalente sud-est. Pendenza prevalente del 40% Accessibilità sufficiente per il 50%¹, accessibilità insufficiente per il 50% Il soprassuolo può essere classificato secondo le definizioni dell'indagine "Corine Land Cover" come: "3.2.1. Aree a pascolo naturale e praterie".

La particella è interessata da dissesti per erosione superficiale o incanalata² distribuiti su <5% dell'area in peggioramento

Non si segnalano danni al soprassuolo.

Fatti particolari: nessuno segnalato.

Note:

Descrizione fisionomico-colturale (B3)

Tipo formazione: non definita

Funzione prevalente della formazione: protezione idrogeologica **La componente arbustiva** è invece costituita da Calluna, brugo, Ginestrella tuberosa e forma una copertura del 10% **La copertura erbacea** è caratterizzata dalle specie: Festuca rubra, Bromus erectus, Festuca ovina, Carlina acaulis, Inula hirta, Silene vulgare, Stachys spp. e forma una copertura del 90%

Intervento previsto: sistemazioni idraulico-forestali, Manutenzione viabilità, priorità e condizionamenti: entro secondo periodo.

Elenco delle note alle voci:

1) a1_accebuona - accessibile dall'alto con strada a fondo naturale Praglia-M.Pennello e da numerosi sentieri

2) a1_dissesto1 - presenza di fenomeni erosivi puntuali di versante (piccole erosioni, scarpate stradali) ed avvio di processi di erosione di fondo e spondale sugli impluvi

UNITA' DI COMPARTIMENTAZIONE (Particella Fisiografica PF): sez.: 2 - 0057

Elenco delle Sottoparticelle Fisionomiche (SF)

SF	Tipo soprassuolo	Compresa	Sup. totale	Sup. improd.
A	B3 Formazioni arbustivo-erbacee	Pascoli e praterie	40.6265 ha	6.0930 ha
B	B3 Formazioni arbustivo-erbacee	Arbusteti	10.6435 ha	2.1280 ha

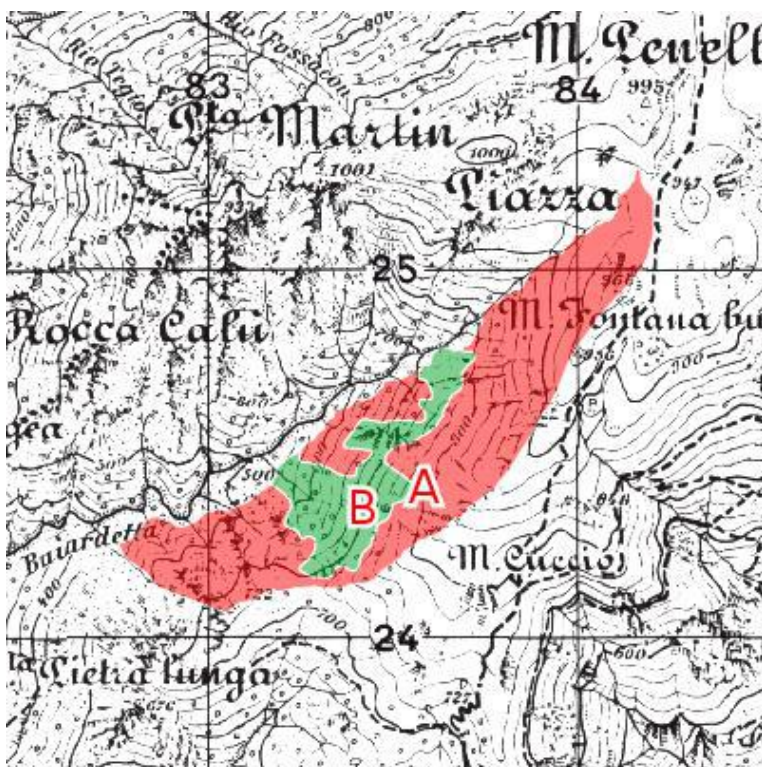

Il rilievo di campagna è stato effettuato dal tecnico: Umberto Bruschini



SIAF - Sistema Informativo per l'Assestamento Forestale
Pianificazione forestale di terzo livello
PdA Genova

Registro unità di compartimentazione

Pagina: 43

UNITA' DI COMPARTIMENTAZIONE (Sottoparticella Fisionomica SF): sez.: 2 - 0057-A

COMPRESA: Pascoli e praterie

Comune: GENOVA

Superfici	Assestamento totale:	40.6265ha	(40.6200 ha sup. catastale)
	produttiva:	34.5335 ha	
	improduttiva:	6.0930 ha	

Fattori ambientali e di gestione

Posta nei pressi della località Monte Fontana BuonaPosta ad un'altitudine prevalente di 744m. Esposizione prevalente ovest. Pendenza prevalente del 40% Accessibilità sufficiente per il 20%, accessibilità insufficiente per il 80% Il soprassuolo può essere classificato secondo le definizioni dell'indagine "Corine Land Cover" come: "3.2.1. Aree a pascolo naturale e praterie".

La particella è interessata da dissesti per erosione superficiale o incanalata distribuiti su <1/3 dell'area non soggetti a peggiorare

Non si segnalano danni al soprassuolo.

Fatti particolari: presenti emergenze altro¹

Note:

Descrizione fisionomico-culturale (B3)

Tipo formazione: Incolto erbaceo con cotico continuo ma rado. diffuse sul <5% della superficie

Funzione prevalente della formazione: protezione idrogeologica **La componente arbustiva** è invece costituita da Calluna, brugo, Genista (genere) e forma una copertura del 20% **La copertura erbacea** è caratterizzata dalle specie: Teucrium chamaedrys, Bromus erectus, Carlina acaulis, Festuca spp., Inula hirta, Stachys spp. e forma una copertura del 80%

Intervento previsto: interventi di altro tipo (specificare)², priorità e condizionamenti: entro secondo periodo.

Elenco delle note alle voci:

1) a1_emergenze - presenza di tracciato del metanodotto e relative opere di sistemazione

2) b3_interventoarbu - sistemazione sentieri, segnaletica, punti di sosta, opere antierosive di i.n.



SIAF - Sistema Informativo per l'Assestamento Forestale
Pianificazione forestale di terzo livello
PdA Genova

Registro unità di compartimentazione

Pagina: 44

UNITA' DI COMPARTIMENTAZIONE (Sottoparticella Fisionomica SF): sez.: 2 - 0057-B

COMPRESA: Arbusteti

Comune: GENOVA

Superfici	Assestamento totale:	10.6435ha	(10.6400 ha sup. catastale)
	produttiva:	8.5155 ha	
	improduttiva:	2.1280 ha	

Fattori ambientali e di gestione

Posta nei pressi della località Monte Fontana Buona bPosta ad un'altitudine prevalente di 713m. Esposizione prevalente nord-ovest. Pendenza prevalente del 55% Il soprassuolo può essere classificato secondo le definizioni dell'indagine "Corine Land Cover" come: "3.2.2. *Brughiere e cespuglieti*".

Non si segnalano dissesti nella particella.

Non si segnalano danni al soprassuolo.

Fatti particolari: nessuno segnalato.

Note:

Descrizione fisionomico-culturale (B3)

Tipo formazione: Formazione arbustiva con altezza media: 1.0 m.

Funzione prevalente della formazione: protezione idrogeologica **La componente arbustiva** è invece costituita da Calluna, brugo, Genista (genere), Rosa canina, Sanguinello e forma una copertura del 60% **La copertura erbacea** è caratterizzata dalle specie: Festuca rubra, Bromus erectus e forma una copertura del 30%

Intervento previsto: nessuno.

Elenco delle note alle voci:

UNITA' DI COMPARTIMENTAZIONE (Particella Fisiografica PF): sez.: 2 - 0058

Elenco delle Sottoparticelle Fisionomiche (SF)

SF	Tipo soprassuolo	Compresa	Sup. totale	Sup. improd.
A	B3 Formazioni arbustivo-erbacee	Pascoli e praterie	48.9127 ha	9.7820 ha

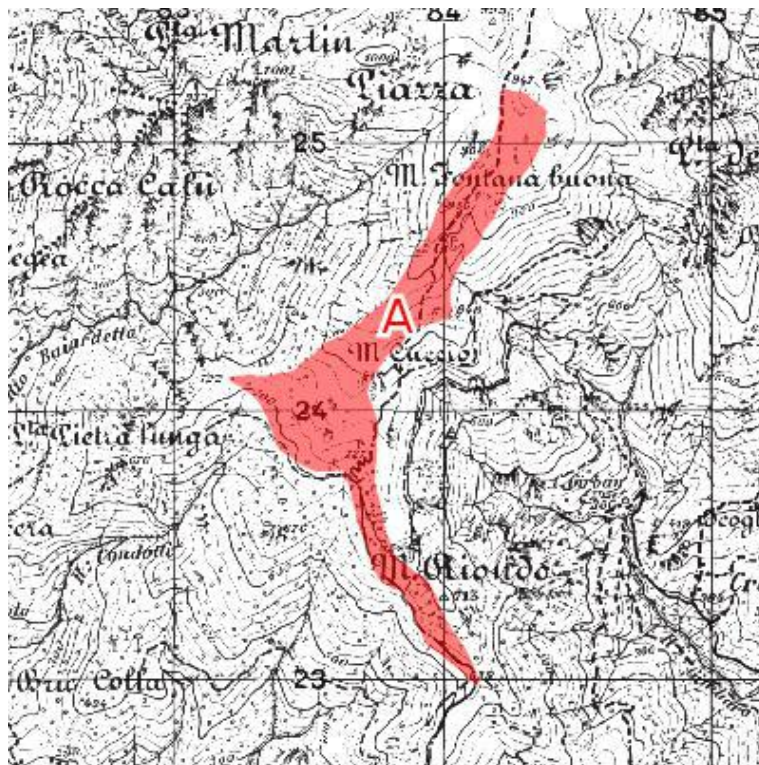

Il rilievo di campagna è stato effettuato dal tecnico: Umberto Bruschini



SIAF - Sistema Informativo per l'Assestamento Forestale
Pianificazione forestale di terzo livello
PdA Genova

Registro unità di compartimentazione

Pagina: 46

UNITA' DI COMPARTIMENTAZIONE (Sottoparticella Fisionomica SF): sez.: 2 - 0058-A

COMPRESA: Pascoli e praterie

Comune: GENOVA

Superfici	Assestamento totale:	48.9127ha	(48.9100 ha sup. catastale)
	produttiva:	39.1307 ha	
	improduttiva:	9.7820 ha	

Fattori ambientali e di gestione

Posta nei pressi della località Monte Cuccio - Bivacco Paganetto Posta ad un'altitudine prevalente di 774m. Esposizione prevalente sud. Pendenza prevalente del 35% Accessibilità sufficiente per il 40%¹, accessibilità insufficiente per il 60% Il soprassuolo può essere classificato secondo le definizioni dell'indagine "Corine Land Cover" come: "3.2.1. Aree a pascolo naturale e praterie".

Non si segnalano dissesti nella particella.

Non si segnalano danni al soprassuolo.

Fatti particolari: presenti emergenze altro²

Note:

Descrizione fisionomico-colturale (B3)

Tipo formazione: Incolto erbaceo con cotico continuo ma rado. diffuse sul <5% della superficie

Funzione prevalente della formazione: protezione idrogeologica **La componente arbustiva** è invece costituita da Calluna, brugo, Corniolo, Erica arborea, Genista (genere), Rosa canina e forma una copertura del 5% **La copertura erbacea** è caratterizzata dalle specie: Teucrium chamaedrys, Bromus erectus, Festuca ovina, Carlina acaulis, Satureja montana, Inula hirta, Silene vulgare, Anthoxanthum odoratum, Stachys spp. e forma una copertura del 95%

Intervento previsto: interventi di altro tipo (specificare)³, priorità e condizionamenti: entro secondo periodo.

Elenco delle note alle voci:

1) a1_accebuona - con strada a fondo naturale a monte, solo sentieri pedonali all'interno

2) a1_emergenze - Bivacco Paganetto, fruibile al pubblico. Punto panoramico

3) b3_interventoarbu - interventi di sistemazione sentieri, segnaletica, punti di sosta ed avvistamento, opere di i.n. connesse

UNITA' DI COMPARTIMENTAZIONE (Particella Fisiografica PF): sez.: 2 - 0059

Elenco delle Sottoparticelle Fisionomiche (SF)

SF	Tipo soprassuolo	Compresa	Sup. totale	Sup. improd.
A	B1 Formazione arborea	Fustaie di conifere	19.0558 ha	4.7625 ha
B	B3 Formazioni arbustivo-erbacee	Arbusteti	12.4333 ha	1.2430 ha

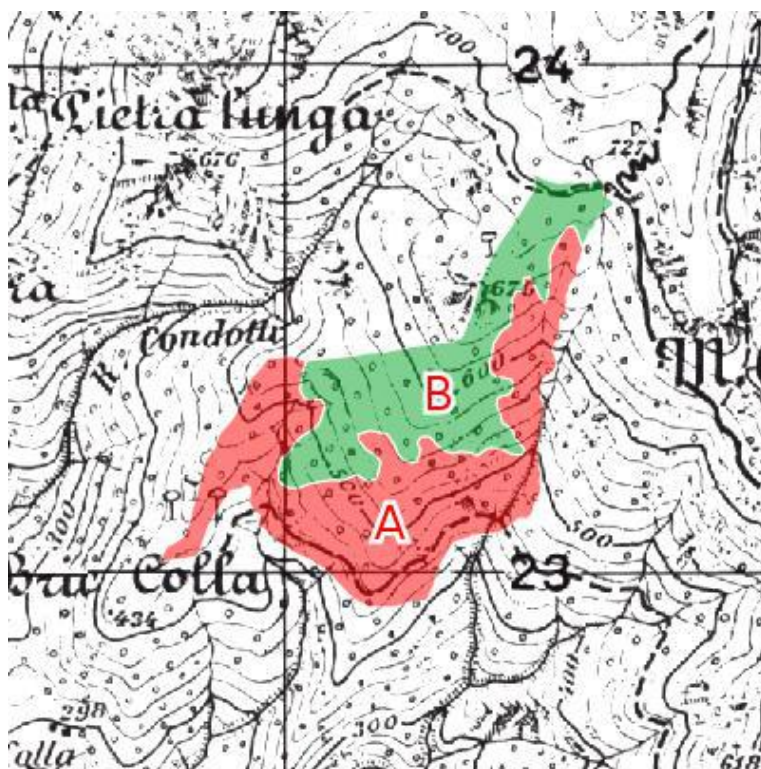

Il rilievo di campagna è stato effettuato dal tecnico: Umberto Bruschini



SIAF - Sistema Informativo per l'Assestamento Forestale
Pianificazione forestale di terzo livello
PdA Genova

Registro unità di compartimentazione

Pagina: 48

UNITA' DI COMPARTIMENTAZIONE (Sottoparticella Fisionomica SF): sez.: 2 - 0059-A

COMPRESA: Fustaie di conifere¹

Comune: GENOVA

Superfici	Assestamento totale:	19.0558ha	(19.0500 ha sup. catastale)
	produttiva:	14.2933 ha	
	improduttiva:	4.7625 ha	

Fattori ambientali e di gestione

Posta nei pressi della località BranegaPosta ad un'altitudine prevalente di 506m. Esposizione prevalente sud-ovest. Pendenza prevalente del 34% Accessibilità sufficiente per il 20%², accessibilità insufficiente per il 80% Il soprassuolo può essere classificato secondo le definizioni dell'indagine "Corine Land Cover" come: "3.1.2. *Boschi di conifere*".

La particella è interessata da dissesti per erosione catastrofica o calanchiva³ distribuiti su <5% dell'area in peggioramento

Si segnalano danni da incendio⁴ distribuiti su >1/3 dell'area non soggetti a peggiorare; danni da agenti meteorici⁵ distribuiti su <1/3 dell'area in peggioramento

Fatti particolari: nessuno segnalato.

Note:

Descrizione fisionomico-culturale (B1)

Pineta interna su ofioliti di pino marittimo

Fustaia monoplana in stato di novelleto di origine disseminazione naturale mediamente vigoroso di Pino marittimo (>80%) ed in subordine Acero campestre, Oppio, Sorbo montano, densità adeguata, grado di copertura pari al 70%; età prevalente accertata 10 anni Rinnovazione sufficiente di tipo libera costituita da Pino marittimo Strato arbustivo formato da Alaterno, Biancospino selvatico, Cisto bianco, C. foglie di salvia, Citiso scopario, Ginestra dei car, Corbezzolo, Erica arborea, Genista (genere), Ginepro comune, Ginestrella spinosa, Ginestrone distribuito sul <2/3 della superficie, lo strato erbaceo è formato da Brachipodium pinnatum, Helichrysum italicum, graminacee xerofile, Tamus sp., Salsapariglia, Stracciabrache, Santolina, Vitalba distribuito su <1/3 della superficie Interventi recenti: nessuno con funzione protezione idrogeologica⁶.

Orientamento selvicolturale: evoluzione naturale guidata,

Dati di orientamento dendrometrico: diametro prevalente 6 cm , altezza prevalente 2.5 m , n° alberi ad ha: 1131. Provvigione stimata: 27 mc/ha.

Intervento previsto: risarcimento o rinfoltimento⁷, Sistemazione sentieri con segnaletica e punti di sosta, priorità e condizionamenti: entro secondo periodo.

Elenco delle note alle voci:

- 1) a1_compresa - Compresa Fustaia di conifere
- 2) a1_accebuona - accessibilità discreta, ma solo su sentiero pedonale
- 3) a1_dissesto1 - erosione incanalata lungo alcuni impluvi esistenti
- 4) a1_danni1 - esiti rilevanti da incendio, con erosione diffusa e successione secondaria da incendio di pino marittimo
- 5) a1_danni2 - erosione diffusa ed incanalata lungo i sentieri per eventi meteorici intensi su suoli impoveriti ed erodibili da incendio
- 6) b1_funzione - funzione turistico ricreativa in relazione al passaggio di sentieri verso M.Pennello e Punta Martin
- 7) b1_intervfut - eventuale sfollo nella successione secondaria per migliorare sviluppo e resistenza agli incendi. Eventuale rinfoltimento con specie arbustive ed arboree autoctone e di migliore resistenza agli incendi



SIAF - Sistema Informativo per l'Assestamento Forestale
Pianificazione forestale di terzo livello
PdA Genova

Registro unità di compartimentazione

Pagina: 49

UNITA' DI COMPARTIMENTAZIONE (Sottoparticella Fisionomica SF): sez.: 2 - 0059-B

COMPRESA: Arbusteti

Comune: GENOVA

Superfici	Assestamento totale:	12.4333ha	(12.4300 ha sup. catastale)
	produttiva:	11.1903 ha	
	improduttiva:	1.2430 ha	

Fattori ambientali e di gestione

Posta nei pressi della località Branega bPosta ad un'altitudine prevalente di 579m. Esposizione prevalente sud. Pendenza prevalente del 30%⁸, accessibilità insufficiente per il 100% Il soprassuolo può essere classificato secondo le definizioni dell'indagine "Corine Land Cover" come: "3.2.2. *Brughiere e cespuglieti*".

La particella è interessata da dissesti per erosione superficiale o incanalata distribuiti su <1/3 dell'area non soggetti a peggiorare

Si segnalano danni da incendio⁹ distribuiti su >1/3 dell'area non soggetti a peggiorare

Fatti particolari: nessuno segnalato.

Note:

Descrizione fisionomico-colturale (B3)

Tipo formazione: Formazione arbustiva con altezza media: 1.2 m.

Funzione prevalente della formazione: protezione idrogeologica **La componente arborea** è costituita da Leccio, Pino marittimo, Sorbo montano e forma una copertura del 15%, delle specie: Biancospino selvatico, Pino marittimo, Salicene, Sorbo montano **La componente arbustiva** è invece costituita da Alaterno, Cisto bianco, C. foglie di salvia, Erica arborea, Genista (genere), Ginepro comune e forma una copertura del 50% **La copertura erbacea** è caratterizzata dalle specie: Brachipodium pinnatum, Teucrium chamaedrys, Euphorbia spinosa, Rubia peregrina, Stachys spp. e forma una copertura del 40%

Intervento previsto: nessuno.

Elenco delle note alle voci:

8) a1_accebuona - solo pedonale

9) a1_danni1 - esiti da incendio, non recente

UNITA' DI COMPARTIMENTAZIONE (Particella Fisiografica PF): sez.: 2 - 0060

Elenco delle Sottoparticelle Fisionomiche (SF)

SF	Tipo soprassuolo	Compresa	Sup. totale	Sup. improd.
A	B1 Formazione arborea	Fustaie di conifere	22.2374 ha	4.4460 ha
B	B3 Formazioni arbustivo-erbacee	Arbusteti	22.8292 ha	3.4230 ha

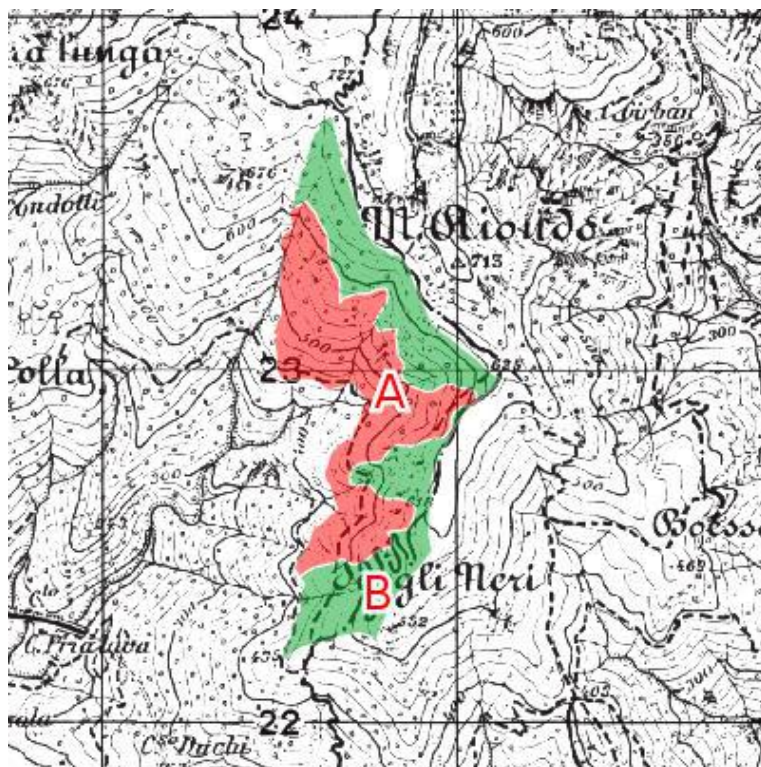

Il rilievo di campagna è stato effettuato dal tecnico: Umberto Bruschini



SIAF - Sistema Informativo per l'Assestamento Forestale
Pianificazione forestale di terzo livello
PdA Genova

Registro unità di compartimentazione

Pagina: 51

UNITA' DI COMPARTIMENTAZIONE (Sottoparticella Fisionomica SF): sez.: 2 - 0060-A

COMPRESA: Fustaie di conifere

Comune: GENOVA

Superfici	Assestamento totale:	22.2374ha	(22.2300 ha sup. catastale)
	produttiva:	17.7914 ha	
	improduttiva:	4.4460 ha	

Fattori ambientali e di gestione

Posta nei pressi della località Branega - Rio M.Cuccio Posta ad un'altitudine prevalente di 532m. Esposizione prevalente ovest. Pendenza prevalente del 42% Accessibilità sufficiente per il 25%¹, accessibilità insufficiente per il 75% Il soprassuolo può essere classificato secondo le definizioni dell'indagine "Corine Land Cover" come: "3.1.2. Boschi di conifere".

La particella è interessata da dissesti per erosione superficiale o incanalata distribuiti su >1/3 dell'area in peggioramento; danni da frane superficiali distribuiti su <5% dell'area in peggioramento

Si segnalano danni da incendio² distribuiti su >1/3 dell'area non soggetti a peggiorare; danni da agenti meteorici³ distribuiti su <1/3 dell'area in peggioramento

Fatti particolari: nessuno segnalato.

Note:

Descrizione fisionomico-culturale (B1)

Pineta interna su ofioliti di pino marittimo

Fustaia monoplana in stato di novelleto di origine disseminazione naturale mediamente vigoroso di Pino marittimo (>80%) ed in subordine Orniello, Sorbo montano, densità adeguata, grado di copertura pari al 75%; età prevalente accertata 12 anni Rinnovazione sufficiente costituita da Pino marittimo Strato arbustivo formato da Alaterno, Cisto bianco, C. foglie di salvia, Citiso scopario, Ginestra dei car, Corbezzolo, Erica arborea, Ginestrella spinosa, Ginestrone, Lentisco, Rosa canina, Rovo distribuito sul <2/3 della superficie, lo strato erbaceo è formato da Brachipodium pinnatum, Festuca heterophylla, Bromus spp., Euphorbia spp., Helichrysum italicum, Calluna vulgaris, Rosa canina, Vitalba distribuito su <1/3 della superficie Interventi recenti: nessuno con funzione protezione idrogeologica⁴. Orientamento selvicolturale: evoluzione naturale guidata,

Dati di orientamento dendrometrico: diametro prevalente 7 cm , altezza prevalente 2.5 m , n° alberi ad ha: 1051.

Provvigione stimata: 36 mc/ha.

Intervento previsto: altri interventi (specificare)⁵, sfollo e rinfoltimento con specie arbustive ed arboree pioniere autoctone per miglioramento resistenza agli incendi sistemazione percorsi di accesso, priorità e condizionamenti: entro primo periodo.

Elenco delle note alle voci:

- 1) a1_accebuona - attualmente solo pedonale su piste e sentieri esistenti
- 2) a1_danni1 - esiti rilevanti da incendio, con erosione diffusa e successione secondaria da incendio di pino marittimo
- 3) a1_danni2 - danni da eventi meteorici intensi su sedime e scarpate della viabilità un tempo esistente, con notevole riduzione della sezione utile al transito
- 4) b1_funzione - funzione turistico-ricreativa in relazione a escursionistici e turistici esistenti verso M.Pennello
- 5) b1_intervfut - interventi di sistemazione sentieri con segnaletica e punti di sosta attrezzati



SIAF - Sistema Informativo per l'Assestamento Forestale
Pianificazione forestale di terzo livello
PdA Genova

Registro unità di compartimentazione

Pagina: 52

UNITA' DI COMPARTIMENTAZIONE (Sottoparticella Fisionomica SF): sez.: 2 - 0060-B

COMPRESA: Arbusteti
Comune: GENOVA

Superfici	Assestamento totale:	22.8292ha	(22.8200 ha sup. catastale)
	produttiva:	19.4062 ha	
	improduttiva:	3.4230 ha	

Fattori ambientali e di gestione

Posta nei pressi della località Branega - Rio M. CuccioPosta ad un'altitudine prevalente di 573m. Esposizione prevalente sud-ovest. Pendenza prevalente del 34%, accessibilità insufficiente per il 100% Il soprassuolo può essere classificato secondo le definizioni dell'indagine "Corine Land Cover" come: "3.2.2. *Brughiere e cespuglieti*".

La particella è interessata da dissesti per erosione superficiale o incanalata distribuiti su >1/3 dell'area non soggetti a peggiorare

Si segnalano danni da incendio⁶ distribuiti su >1/3 dell'area non soggetti a peggiorare

Fatti particolari: nessuno segnalato.

Note:

Descrizione fisionomico-colturale (B3)

Tipo formazione: Formazione arbustiva con altezza media: 0.8 m.

Funzione prevalente della formazione: protezione idrogeologica **La componente arborea** è costituita da Pino marittimo, Sorbo montano e forma una copertura del 20%, delle specie: Leccio, Pino marittimo, Sorbo montano **La componente arbustiva** è invece costituita da Calluna, brugo, Cisto bianco, C. foglie di salvia, Erica arborea, Genista (genere) e forma una copertura del 40% **La copertura erbacea** è caratterizzata dalle specie: Brachipodium pinnatum, Teucrium chamaedrys, Euphorbia spinosa, Rubia peregrina, Stachys spp. e forma una copertura del 40%

Intervento previsto: nessuno, Ripristino percorso Lische Alte.

Elenco delle note alle voci:

6) a1_danni1 - esiti da incendio non recente

UNITA' DI COMPARTIMENTAZIONE (Particella Fisiografica PF): sez.: 2 - 0061

Elenco delle Sottoparticelle Fisionomiche (SF)

SF	Tipo soprassuolo	Compresa	Sup. totale	Sup. improd.
A	B1 Formazione arborea	Fustaie di conifere	24.1524 ha	4.8300 ha

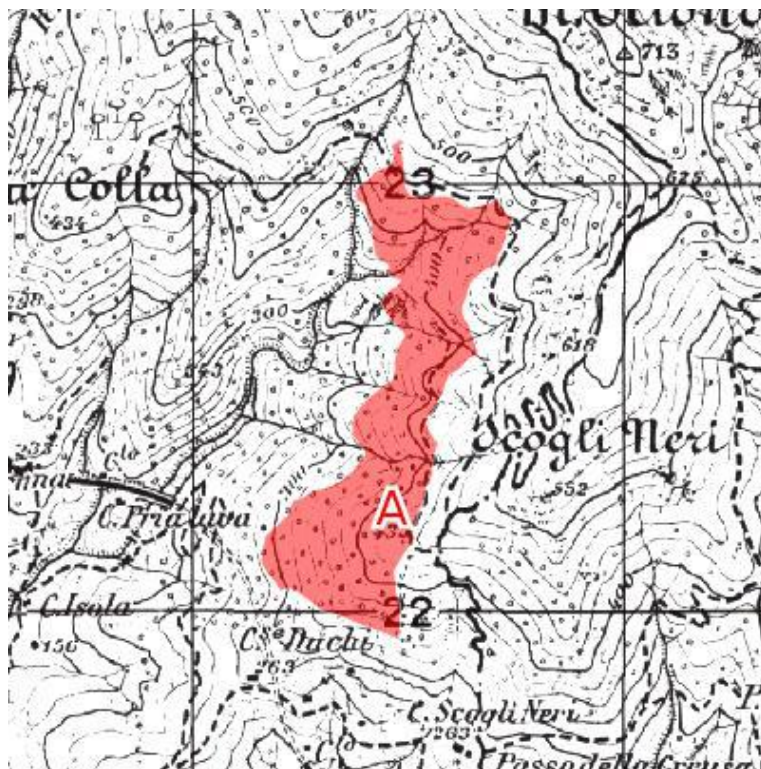

Il rilievo di campagna è stato effettuato dal tecnico: Umberto Bruschini



SIAF - Sistema Informativo per l'Assestamento Forestale
Pianificazione forestale di terzo livello
PdA Genova

Registro unità di compartimentazione

Pagina: 25

UNITA' DI COMPARTIMENTAZIONE (Sottoparticella Fisionomica SF): sez.: 2 - 0061-A

COMPRESA: Fustaie di conifere

Comune: GENOVA

Superfici	Assestamento totale:	24.1524ha	(24.1500 ha sup. catastale)
	produttiva:	19.3224 ha	
	improduttiva:	4.8300 ha	

Fattori ambientali e di gestione

Posta nei pressi della località Rio Branega Posta ad un'altitudine prevalente di 532m. Esposizione prevalente ovest.

Pendenza prevalente del 42% Accessibilità sufficiente per il 25%¹, accessibilità insufficiente per il 75% Il soprassuolo può essere classificato secondo le definizioni dell'indagine "Corine Land Cover" come: "3.1.2. Boschi di conifere".

La particella è interessata da dissesti per erosione superficiale o incanalata distribuiti su >1/3 dell'area in peggioramento; danni da frane superficiali distribuiti su <5% dell'area in peggioramento

Si segnalano danni da incendio² distribuiti su >1/3 dell'area non soggetti a peggiorare; danni da agenti meteorici³ distribuiti su <1/3 dell'area in peggioramento

Fatti particolari: nessuno segnalato.

Note:

Descrizione fisionomico-colturale (B1)

Pineta interna su ofioli di pino marittimo

Fustaia monoplana in stato di novelleto di origine disseminazione naturale mediamente vigoroso di Pino marittimo (>80%) ed in subordine Orniello, Sorbo montano, densità adeguata, grado di copertura pari al 75%; età prevalente accertata 12 anni Rinnovazione sufficiente costituita da Pino marittimo Strato arbustivo formato da Alaterno, Cisto bianco, C. foglie di salvia, Citiso scopario, Ginestra dei car, Corbezzolo, Erica arborea, Ginestrella spinosa, Ginestrone, Lentisco, Rosa canina, Rovo distribuito sul <2/3 della superficie, lo strato erbaceo è formato da Brachipodium pinnatum, Festuca heterophylla, Bromus spp., Euphorbia spp., Helichrysum italicum, Calluna vulgaris, Rosa canina, Vitalba distribuito su <1/3 della superficie Interventi recenti: nessuno con funzione protezione idrogeologica⁴. Orientamento selvicolturale: evoluzione naturale guidata,

Dati di orientamento dendrometrico: diametro prevalente 6 cm , altezza prevalente 2.5 m , n° alberi ad ha: 1773.

Provvigione stimata: 44 mc/ha.

Intervento previsto: altri interventi (specificare)⁵, sfollo e rinfoltimento con specie arbustive ed arboree pioniere autoctone per miglioramento resistenza agli incendi sistemazione percorsi di accesso, priorità e condizionamenti: entro primo periodo.

Elenco delle note alle voci:

- 1) a1_accebuona - attualmente solo pedonale su piste e sentieri esistenti
- 2) a1_danni1 - esiti rilevanti da incendio, con erosione diffusa e successione secondaria da incendio di pino marittimo
- 3) a1_danni2 - danni da eventi meteorici intensi su sedime e scarpate della viabilità un tempo esistente, con notevole riduzione della sezione utile al transito
- 4) b1_funzione - funzione turistico-ricreativa in relazione a escursionistici e turistici esistenti verso M.Pennello
- 5) b1_intervfut - interventi di sistemazione sentieri con segnaletica e punti di sosta attrezzati

UNITA' DI COMPARTIMENTAZIONE (Particella Fisiografica PF): sez.: 2 - 0062

Elenco delle Sottoparticelle Fisionomiche (SF)

SF	Tipo soprassuolo	Compresa	Sup. totale	Sup. improd.
A	B1 Formazione arborea	Fustaie di conifere	18.4547 ha	3.6900 ha

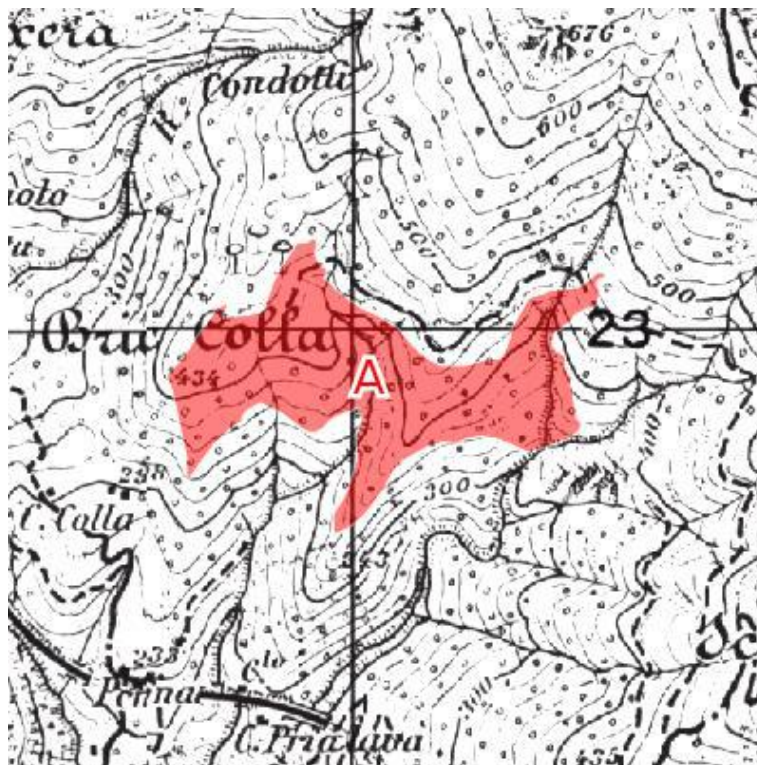

Il rilievo di campagna è stato effettuato dal tecnico: Umberto Bruschini



SIAF - Sistema Informativo per l'Assessmento Forestale
Pianificazione forestale di terzo livello
PdA Genova

Registro unità di compartimentazione

Pagina: 27

UNITA' DI COMPARTIMENTAZIONE (Sottoparticella Fisionomica SF): sez.: 2 - 0062-A

COMPRESA: Fustaie di conifere
Comune: GENOVA

Superfici	Assessmento totale:	18.4547ha	(18.4500 ha sup. catastale)
	produttiva:	14.7647 ha	
	improduttiva:	3.6900 ha	

Fattori ambientali e di gestione

Posta nei pressi della località Bric CollaPosta ad un'altitudine prevalente di 430m. Esposizione prevalente ovest. Pendenza prevalente del 42% Accessibilità sufficiente per il 25%¹, accessibilità insufficiente per il 75% Il soprassuolo può essere classificato secondo le definizioni dell'indagine "Corine Land Cover" come: "3.1.2. Boschi di conifere".

La particella è interessata da dissesti per erosione superficiale o incanalata distribuiti su >1/3 dell'area in peggioramento; danni da frane superficiali distribuiti su <5% dell'area in peggioramento

Si segnalano danni da incendio² distribuiti su >1/3 dell'area non soggetti a peggiorare; danni da agenti meteorici³ distribuiti su <1/3 dell'area in peggioramento

Fatti particolari: nessuno segnalato.

Note:

Descrizione fisionomico-culturale (B1)

Pineta interna su ofioli di pino marittimo

Fustaia monoplana in stato di novelletto di origine disseminazione naturale mediamente vigoroso di Pino marittimo (>80%) ed in subordine Orniello, Sorbo montano, densità adeguata, grado di copertura pari al 75%; età prevalente accertata 12 anni Rinnovazione sufficiente costituita da Pino marittimo Strato arbustivo formato da Alaterno, Cisto bianco, C. foglie di salvia, Citiso scopario, Ginestra dei car, Corbezzolo, Erica arborea, Ginestrella spinosa, Ginestrone, Lentisco, Rosa canina, Rovo distribuito sul <2/3 della superficie, lo strato erbaceo è formato da Brachipodium pinnatum, Festuca heterophylla, Bromus spp., Euphorbia spp., Helichrysum italicum, Calluna vulgaris, Rosa canina, Vitalba distribuito su <1/3 della superficie Interventi recenti: nessuno con funzione protezione idrogeologica⁴. Orientamento selvicolturale: evoluzione naturale guidata,

Dati di orientamento dendrometrico: diametro prevalente 6 cm , altezza prevalente 2.5 m , n° alberi ad ha: 1166.
Provvigione stimata: 32 mc/ha.

Intervento previsto: altri interventi (specificare)⁵, sfollo e rinfoltimento con specie arbustive ed arboree pioniere autoctone per miglioramento resistenza agli incendi manutenzione straordinaria e ripristino viabilità sistemazione percorsi di accesso, priorità e condizionamenti: entro primo periodo.

Elenco delle note alle voci:

- 1) a1_accebuona - attualmente solo pedonale su piste e sentieri esistenti
- 2) a1_danni1 - esiti rilevanti da incendio, con erosione diffusa e successione secondaria da incendio di pino marittimo
- 3) a1_danni2 - danni da eventi meteorici intensi su sedime e scarpate della viabilità un tempo esistente, con notevole riduzione della sezione utile al transito
- 4) b1_funzione - funzione turistico-ricreativa in relazione a escursionistici e turistici esistenti verso M.Pennello
- 5) b1_intervfut - interventi di sistemazione sentieri con segnaletica e punti di sosta attrezzati

UNITA' DI COMPARTIMENTAZIONE (Particella Fisiografica PF): sez.: 2 - 0063

Elenco delle Sottoparticelle Fisionomiche (SF)

SF	Tipo soprassuolo	Compresa	Sup. totale	Sup. improd.
A	B1 Formazione arborea	Fustaie di conifere	20.0383 ha	7.0105 ha

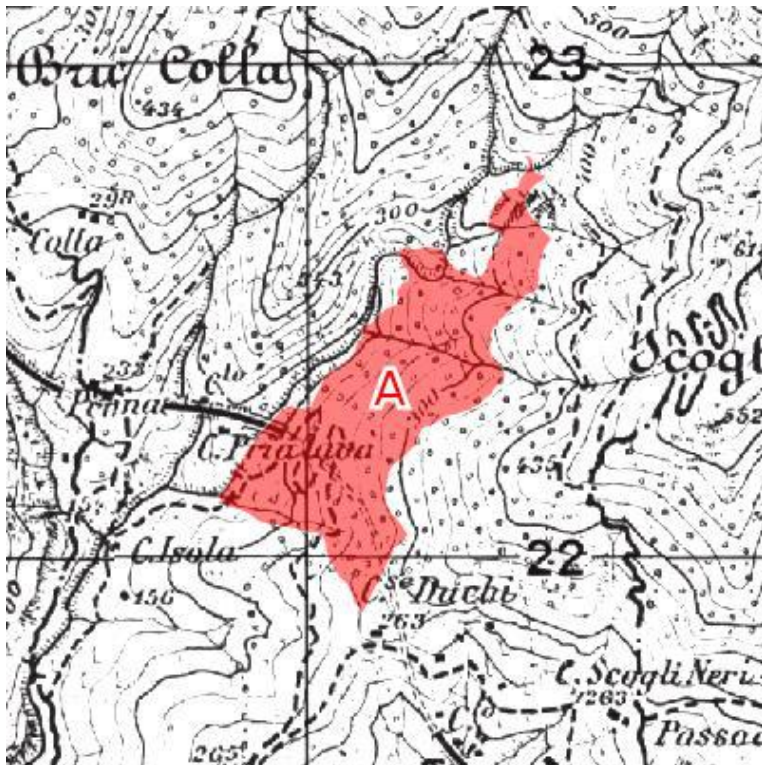

Il rilievo di campagna è stato effettuato dal tecnico: Umberto Bruschini



SIAF - Sistema Informativo per l'Assestamento Forestale
Pianificazione forestale di terzo livello
PdA Genova

Registro unità di compartimentazione

Pagina: 29

UNITA' DI COMPARTIMENTAZIONE (Sottoparticella Fisionomica SF): sez.: 2 - 0063-A

COMPRESA: Fustaie di conifere

Comune: GENOVA

Superfici	Assestamento totale:	20.0383ha	(20.0300 ha sup. catastale)
	produttiva:	13.0278 ha	
	improduttiva:	7.0105 ha	

Fattori ambientali e di gestione

Posta nei pressi della località Sopra Case Duchiposta ad un'altitudine prevalente di 485m. Esposizione prevalente ovest. Pendenza prevalente del 48% Accessibilità sufficiente per il 30%¹, accessibilità insufficiente per il 70% Il soprassuolo può essere classificato secondo le definizioni dell'indagine "Corine Land Cover" come: "3.1.2. Boschi di conifere".

La particella è interessata da dissesti per erosione superficiale o incanalata distribuiti su >1/3 dell'area in peggioramento; danni da frane superficiali distribuiti su <5% dell'area in peggioramento ; danni da erosione catastrofica o calanchiva distribuiti su <5% dell'area in peggioramento

Si segnalano danni da incendio² distribuiti su >1/3 dell'area non soggetti a peggiorare; danni da agenti meteorici³ distribuiti su <1/3 dell'area in peggioramento

Fatti particolari: nessuno segnalato.

Note:

Descrizione fisionomico-colturale (B1)

Pineta interna su ofioliti di pino marittimo

Fustaia monoplana in stato di novelletto di origine disseminazione naturale mediamente vigoroso di Pino marittimo (>80%) ed in subordine Orniello, Sorbo montano, densità scarsa, grado di copertura pari al 65%; età prevalente accertata 10 anni Rinnovazione sufficiente di tipo libera costituita da Pino marittimo Strato arbustivo formato da Alaterno, Cisto bianco, C. foglie di salvia, Citiso scopario, Ginestra dei car, Corbezzolo, Ginestrella spinosa, Ginestrone, Lentisco, Rosa canina, Rovò distribuito sul <2/3 della superficie, lo strato erbaceo è formato da Brachipodium pinnatum, Festuca heterophylla, Bromus spp., Euphorbia spp., Helichrysum italicum, Calluna vulgaris, Rosa canina, Vitalba distribuito su <1/3 della superficie Interventi recenti: nessuno con funzione protezione idrogeologica⁴. Orientamento selvicolturale: evoluzione naturale guidata,

Dati di orientamento dendrometrico: diametro prevalente 6 cm , altezza prevalente 2.0 m , n° alberi ad ha: 518.

Provvigione stimata: 16 mc/ha.

Intervento previsto: altri interventi (specificare)⁵, sfollo e rinfoltimento con specie arbustive ed arboree pioniere autoctone per miglioramento resistenza agli incendi manutenzione straordinaria e ripristino viabilità sistemazione percorsi di accesso, priorità e condizionamenti: entro primo periodo.

Elenco delle note alle voci:

- 1) a1_accebuona - attualmente solo pedonale su piste e sentieri esistenti
- 2) a1_danni1 - esiti rilevanti da incendio, con erosione diffusa e successione secondaria da incendio di pino marittimo
- 3) a1_danni2 - danni da eventi meteorici intensi su sedime e scarpate della viabilità un tempo esistente, con notevole riduzione della sezione utile al transito
- 4) b1_funzione - funzione turistico-ricreativa in relazione a escursionistici e turistici esistenti verso M.Pennello
- 5) b1_intervfut - interventi di sistemazione sentieri con segnaletica e punti di sosta attrezzati

UNITA' DI COMPARTIMENTAZIONE (Particella Fisiografica PF): sez.: 2 - 0064

Elenco delle Sottoparticelle Fisionomiche (SF)

SF	Tipo soprassuolo	Compresa	Sup. totale	Sup. improd.
A	B1 Formazione arborea	Fustaie di conifere	14.7630 ha	4.4190 ha

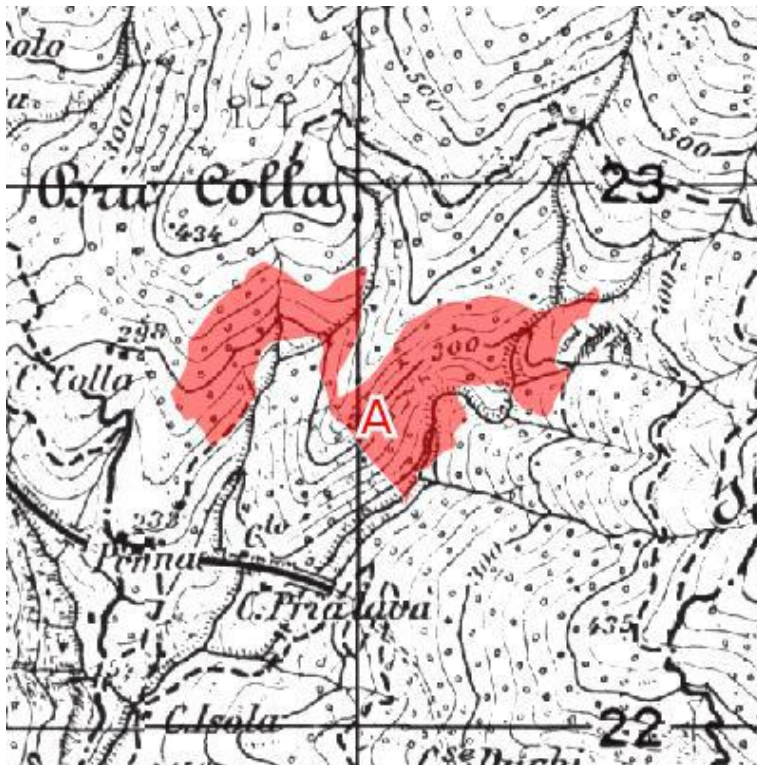

Il rilievo di campagna è stato effettuato dal tecnico: Umberto Bruschini



SIAF - Sistema Informativo per l'Assestamento Forestale
Pianificazione forestale di terzo livello
PdA Genova

Registro unità di compartimentazione

Pagina: 31

UNITA' DI COMPARTIMENTAZIONE (Sottoparticella Fisionomica SF): sez.: 2 - 0064-A

COMPRESA: Fustaie di conifere

Comune: GENOVA

Superfici	Assestamento totale:	14.7630ha	(14.7300 ha sup. catastale)
	produttiva:	10.3440 ha	
	improduttiva:	4.4190 ha	

Fattori ambientali e di gestione

Posta nei pressi della località Meisetto-RocchainPosta ad un'altitudine prevalente di 300m. Esposizione prevalente ovest. Pendenza prevalente del 50% Accessibilità sufficiente per il 30%¹, accessibilità insufficiente per il 70% Il soprassuolo può essere classificato secondo le definizioni dell'indagine "Corine Land Cover" come: "3.1.2. Boschi di conifere".

La particella è interessata da dissesti per erosione superficiale o incanalata distribuiti su >1/3 dell'area in peggioramento; danni da frane superficiali distribuiti su <5% dell'area in peggioramento

Si segnalano danni da incendio² distribuiti su >1/3 dell'area non soggetti a peggiorare; danni da agenti meteorici³ distribuiti su <1/3 dell'area in peggioramento

Fatti particolari: nessuno segnalato.

Note:

Descrizione fisionomico-colturale (B1)

Pineta interna su ofioliti di pino marittimo

Fustaia monoplana in stato di novelletto di origine disseminazione naturale mediamente vigoroso di Pino marittimo (>80%) ed in subordine Orniello, Sorbo montano, densità scarsa, grado di copertura pari al 65%; età prevalente accertata 10 anni Rinnovazione sufficiente di tipo libera costituita da Pino marittimo Strato arbustivo formato da Alaterno, Cisto bianco, C. foglie di salvia, Cisto scopario, Ginestra dei car, Corbezzolo, Ginestrella spinosa, Ginestrone, Lentisco, Rosa canina, Rovo distribuito sul <2/3 della superficie, lo strato erbaceo è formato da Brachipodium pinnatum, Festuca heterophylla, Bromus spp., Euphorbia spp., Helichrysum italicum, Calluna vulgaris, Rosa canina, Vitalba distribuito su <1/3 della superficie Interventi recenti: nessuno con funzione protezione idrogeologica⁴. Orientamento selvicolturale: evoluzione naturale guidata,

Dati di orientamento dendrometrico: diametro prevalente 6 cm , altezza prevalente 2.0 m , n° alberi ad ha: 520.

Provvigione stimata: 18 mc/ha.

Intervento previsto: altri interventi (specificare)⁵, sfollo e rinfoltimento con specie arbustive ed arboree pioniere autoctone per miglioramento resistenza agli incendi manutenzione straordinaria e ripristino viabilità sistemazione percorsi di accesso, priorità e condizionamenti: entro primo periodo.

Elenco delle note alle voci:

- 1) a1_accebuona - attualmente solo pedonale su piste e sentieri esistenti
- 2) a1_danni1 - esiti rilevanti da incendio, con erosione diffusa e successione secondaria da incendio di pino marittimo
- 3) a1_danni2 - danni da eventi meteorici intensi su sedime e scarpate della viabilità un tempo esistente, con notevole riduzione della sezione utile al transito
- 4) b1_funzione - funzione turistico-ricreativa in relazione a escursionistici e turistici esistenti verso M.Pennello
- 5) b1_intervfut - interventi di sistemazione sentieri con segnaletica e punti di sosta attrezzati

UNITA' DI COMPARTIMENTAZIONE (Particella Fisiografica PF): sez.: 3 - 0065

Elenco delle Sottoparticelle Fisionomiche (SF)

SF	Tipo soprassuolo	Compresa	Sup. totale	Sup. improd.
A	B3 Formazioni arbustivo-erbacee	Pascoli e praterie	3.4525 ha	0.1725 ha

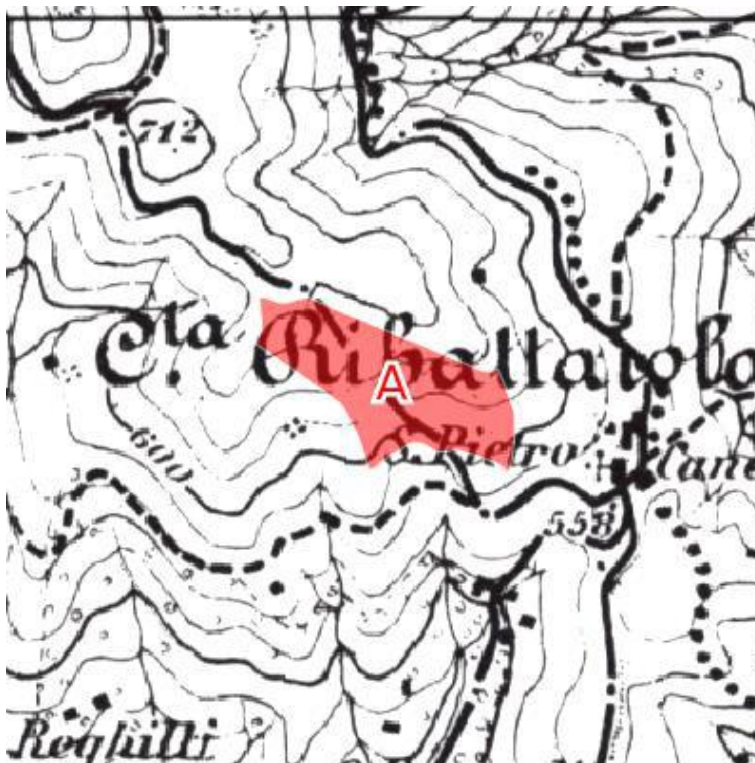

Il rilievo di campagna è stato effettuato dal tecnico: Umberto Bruschini



SIAF - Sistema Informativo per l'Assestamento Forestale
Pianificazione forestale di terzo livello
PdA Genova

Registro unità di compartimentazione

Pagina: 33

UNITA' DI COMPARTIMENTAZIONE (Sottoparticella Fisionomica SF): sez.: 3 - 0065-A

COMPRESA: Pascoli e praterie

Comune: GENOVA

Superfici	Assestamento totale:	3.4525ha	(3.4500 ha sup. catastale)
	produttiva:	3.2800 ha	
	improduttiva:	0.1725 ha	

Fattori ambientali e di gestione

Posta nei pressi della località Costa Ribattaiola Posta ad un'altitudine prevalente di 603m. Esposizione prevalente sud-est. Pendenza prevalente del 5%, accessibilità insufficiente per il 100% Il soprassuolo può essere classificato secondo le definizioni dell'indagine "Corine Land Cover" come: "3.2.1. Aree a pascolo naturale e praterie".

Non si segnalano dissesti nella particella.

Non si segnalano danni al soprassuolo.

Fatti particolari: nessuno segnalato.

Note:

Descrizione fisionomico-colturale (B3)

Tipo formazione: Incolto erbaceo con cotico continuo, compatto. Specie infestanti: Rovo¹ diffuse sul <1/3 della superficie. Funzione prevalente della formazione: protezione idrogeologica **La componente arbustiva** è invece costituita da Calluna, brugo, Citiso scopario, Ginestra dei car, Genista (genere) e forma una copertura del 10% **La copertura erbacea** è caratterizzata dalle specie: Brachipodium pinnatum, Knautia spp., Poa spp., Festuca spp., Stachys spp. e forma una copertura del 90%

Intervento previsto: nessuno.

Elenco delle note alle voci:

1) b3_infestanti - felce aquilina

UNITA' DI COMPARTIMENTAZIONE (Particella Fisiografica PF): sez.: 3 - 0066

Elenco delle Sottoparticelle Fisionomiche (SF)

SF	Tipo soprassuolo	Compresa	Sup. totale	Sup. improd.
A	B3 Formazioni arbustivo-erbacee	Arbusteti	1.8424 ha	0.0920 ha



Il rilievo di campagna è stato effettuato dal tecnico: Umberto Bruschini



SIAF - Sistema Informativo per l'Assestamento Forestale
Pianificazione forestale di terzo livello
PdA Genova

Registro unità di compartimentazione

Pagina: 35

UNITA' DI COMPARTIMENTAZIONE (Sottoparticella Fisionomica SF): sez.: 3 - 0066-A

COMPRESA: Arbusteti

Comune: GENOVA

Superfici	Assestamento totale:	1.8424ha	(1.8400 ha sup. catastale)
	produttiva:	1.7504 ha	
	improduttiva:	0.0920 ha	

Fattori ambientali e di gestione

Posta nei pressi della località Sopra FabbrichePosta ad un'altitudine prevalente di 245m. Esposizione prevalente nessuna. Pendenza prevalente del ¹, accessibilità insufficiente per il 100% Il soprassuolo può essere classificato secondo le definizioni dell'indagine "Corine Land Cover" come: "3.2.2. *Brughiere e cespuglieti*".

Non si segnalano dissesti nella particella.

Non si segnalano danni al soprassuolo.

Fatti particolari: presenti emergenze altro²

Note:

Descrizione fisionomico-colturale (B3)

Tipo formazione: Formazione arbustiva con altezza media: 1.5 m.

Funzione prevalente della formazione: protezione idrogeologica **La componente arborea** è costituita da Leccio, Pino marittimo e forma una copertura del 10%, delle specie: Leccio, Pino marittimo **La componente arbustiva** è invece costituita da Alaterno, Cisto bianco, C. foglie di salvia, Corbezzolo, Erica arborea, Genista (genere) e forma una copertura del 80% **La copertura erbacea** è caratterizzata dalle specie: Brachipodium pinnatum e forma una copertura del 20%

Intervento previsto: nessuno.

Elenco delle note alle voci:

- 1) a1_accebuona - solo pedonale, carrabili nelle vicinanze
- 2) a1_emergenze - tracciato A26 nelle vicinanze, ma senza interferenze dirette

UNITA' DI COMPARTIMENTAZIONE (Particella Fisiografica PF): sez.: 3 - 0067

Elenco delle Sottoparticelle Fisionomiche (SF)

SF	Tipo soprassuolo	Compresa	Sup. totale	Sup. improd.
A	B1 Formazione arborea	Aree boscate in Ville storiche e Forti	17.4251 ha	2.6130 ha



Il rilievo di campagna è stato effettuato dal tecnico: Umberto Bruschini



SIAF - Sistema Informativo per l'Assestamento Forestale
Pianificazione forestale di terzo livello
PdA Genova

Registro unità di compartimentazione

Pagina: 37

UNITA' DI COMPARTIMENTAZIONE (Sottoparticella Fisionomica SF): sez.: 3 - 0067-A

COMPRESA: Aree boscate in Ville storiche e Forti
Comune: GENOVA

Superfici	Assestamento totale:	17.4251ha	(17.4200 ha sup. catastale)
	produttiva:	14.8121 ha	
	improduttiva:	2.6130 ha	

Fattori ambientali e di gestione

Posta nei pressi della località Villa Duchessa di Galliera Posta¹ ad un'altitudine prevalente di 73m. Esposizione prevalente sud-est. Pendenza prevalente del 20% Accessibilità sufficiente per il 100%² Il soprassuolo può essere classificato secondo le definizioni dell'indagine "Corine Land Cover" come: "1.4.1. Aree verdi urbane".

La particella è interessata da dissesti per erosione superficiale o incanalata³ distribuiti su <1/3 dell'area in peggioramento; danni da frane superficiali⁴ distribuiti su <5% dell'area in peggioramento ; danni da altri fattori di dissesto⁵ distribuiti su <1/3 dell'area in peggioramento

Si segnalano danni da agenti meteorici⁶ distribuiti su >1/3 dell'area in peggioramento; danni da fitopatogeni e parassiti⁷ distribuiti su <1/3 dell'area in peggioramento

Fatti particolari: presenti emergenze storico culturali

Note:

Descrizione fisionomico-culturale (B1)

Rimboschimenti mediterranei delle zone costiere⁸

Fustaia stratificata matura su giovane fustaia⁹ di origine artificiale mediamente vigoroso di Leccio (20% - 50%) di Pino domestico (20% - 50%) di Carpino nero (<20%) di Pino marittimo (<20%) ed in subordine Acero campestre, Oppio, Ailanto, Albero di Giuda, Siliquastro, Bagolaro, Biancospino selvatico, Castagno, Cedro del Libano, Cedro dell'Atlante, Cedro dell'Himalaya, Ciliegio selvatico, Cipresso comune, Cipresso dell'Arizona, Cupressocyparis leilandi, Ippocastano, Magnolia, Olivo, Olmo campestre, Orniello, Pino d'Aleppo, Pino nero, Pino austriaco, Platano comune, P. ibrido, Robinia, Roverella, Salicone, Sambuco nero, Sequoia, Tasso, Tiglio nostrano, densità adeguata¹⁰, grado di copertura pari al 85%; età prevalente accertata 80 anni¹¹ Rinnovazione sufficiente¹² di tipo sottocopertura costituita da Ailanto, Alloro, Carpino nero, Leccio, Ligustro, Orniello, Robinia, Roverella Strato arbustivo formato da Agrifoglio, Alloro, Cisto bianco, C. foglie di salvia, Citiso scopario, Ginestra dei car, Corbezzolo, Corniolo, Coronilla, Emero, Edera, Erica arborea, Ginestra odorosa, Lauroceraso, Lentisco, Ligustro, Mirto, Nocciolo, Avellano, Pittosporo, Albero dei bagnini, Prugnolo, Pungitopo, Rododendro, Rosa canina, Rovo, Salsapariglia, Stracciabrache, Scotano, Sommacco, Vitalba distribuito sul <2/3 della superficie, lo strato erbaceo è formato da Viola spp., Brachipodium pinnatum, Geranium spp., Phleum pratense, Primula spp., Galium spp., Poa spp., Lotus corniculatus, Dactylis glomerata, Lolium spp., Bromus spp., Festuca spp., Asparagus acutifolius, Thymus spp., Trifolium spp., Daucus carota, Taraxacum officinale, Clematis vitalba., Calluna vulgaris, Equisetum sp., Rovo distribuito su <1/3 della superficie Interventi recenti: interventi fitosanitari o di recupero danni¹³, Sistemazione puntuale di aree in dissesto idrogeologico con opere di i.n. con funzione ricreativa, scientifica o didattica. Orientamento selvicolturale: bosco - parco,

Dati di orientamento dendrometrico: diametro prevalente 35 cm , altezza prevalente 16.0 m , Provvigione stimata: 300 mc/ha. ¹⁴

Intervento previsto: diradamento¹⁵, Decespugliamento e diradamento selettivo nei nuclei di boscaglie di invasione, priorità e condizionamenti: entro primo periodo.

Elenco delle note alle voci:

- 1) a1_localita - la part. interessa una quota parte dell'area totale della Villa, relativa alle sole superfici classificabili a bosco ed a prato
- 2) a1_accebuona - accessibilità carrabile garantita da numerose strade a fondo asfaltato e da percorsi interni, in parte da recuperare
- 3) a1_dissesto1 - fenomeni erosivi superficiali diffusi, più concentrati nell'area destinata agli animali, per carico
- 4) a1_dissesto2 - presenza di alcuni fenomeni franosi superficiali, in parte sistemati con interventi recenti di i.n. e di ingegneria tradizionale
- 5) a1_dissesto3 - fenomeni di instabilità profonda su alcuni versanti sopra tracciato dell'Autostrada A7, forse indotti dalla realizzazione della galleria che attraversa la collina del Parco
- 6) a1_danni1 - l'area è stata oggetto di ripetuti eventi meteorici intensi negli ultimi anni, con evento significativo in data 29/10/2018, con crollo di oltre 90 alberi
- 7) a1_danni2 - la varietà e complessità della composizione specifica del soprassuolo forestale determina continue necessità di monitoraggio ed intervento sulla situazione fitosanitaria delle aree boscate e delle singole alberature
- 8) b1_tipoforest - situazione della copertura forestale molto complessa ed articolata, di origine prevalentemente antropica, con leccete, fustaie a prevalenza di pini mediterranei, boschi misti con specie esotiche ed ornamentali, prati

- 9) *b1_strusvil* - strutture diversificate ma costituite sostanzialmente da un piano dominato di esemplari maturi e stramaturi con piani intermedi di età adulta e rinnovazione abbondante nel piano inferiore, spesso rappresentata da specie invasive (alloro, ligustro)
- 10) *b1_densita* - diversificata per gruppi e puntualmente, in relazione alla struttura, composizione specifica e danni subiti
- 11) *b1_etaprevalente* - età molto variabile, l'impianto del parco all'inglese risale ai primi dell'800, poi ha subito continui interventi. L'età media viene ridotta in funzione della vegetazione spontanea insediatasi progressivamente sotto copertura degli elementi storici
- 12) *b1_rinnovaz* - molto abbondante di specie invasive (ligustro, alloro, ma anche robinia ed ailanto in parti più abbandonate)
- 13) *b1_intervrec* - anche a seguito di danni conseguenti ad evento meteorico dell'ottobre 2018 (ribaltamento ceppaie, ecc.). Taglio e allontanamento piante crollate, interventi diffusi su piante instabili (con analisi VTA)
- 14) *b1_provvigione* - tutti i dati dendrometrici sono soggetti a rilevanti variazioni nei diversi tipi forestali presenti, anche in relazione all'incidenza di piante mature e stramature a diffusione irregolare
- 15) *b1_intervfut* - interventi di diradamento selettivo con decespugliamento delle infestanti e valorizzazione delle specie di impianto storico, mantenimento della complessità e diversificazione del soprassuolo. Mantenimento piano intermedio e rinnovazione di specie di pregio ed autoctone

**UNITA' DI COMPARTIMENTAZIONE (Particella Fisiografica PF): sez.: 3 - 0068**

Elenco delle Sottoparticelle Fisionomiche (SF)

SF	Tipo soprassuolo	Compresa	Sup. totale	Sup. improd.
A	B1 Formazione arborea	Boschi misti e di neoformazione	1.9868 ha	0.3960 ha



Il rilievo di campagna è stato effettuato dal tecnico: Umberto Bruschini



SIAF - Sistema Informativo per l'Assestamento Forestale
Pianificazione forestale di terzo livello
PdA Genova

Registro unità di compartimentazione

Pagina: 39

UNITA' DI COMPARTIMENTAZIONE (Sottoparticella Fisionomica SF): sez.: 3 - 0068-A

COMPRESA: Boschi misti e di neoformazione

Comune: GENOVA

Superfici	Assestamento totale:	1.9868ha	(1.9800 ha sup. catastale)
	produttiva:	1.5908 ha	
	improduttiva:	0.3960 ha	

Fattori ambientali e di gestione

Posta nei pressi della località Bric Belvedere - CEPPosta ad un'altitudine prevalente di 81m. Esposizione prevalente sud-ovest. Pendenza prevalente del 15% Accessibilità sufficiente per il 100% Il soprassuolo può essere classificato secondo le definizioni dell'indagine "Corine Land Cover" come: "3.2.4. Aree a vegetazione boschiva ed arbustiva in evoluzione".

Non si segnalano dissesti nella particella.

Non si segnalano danni al soprassuolo.

Fatti particolari: presenti emergenze altro¹

Note:

Descrizione fisionomico-colturale (B1)

Boscaglie d'invasione

di origine disseminazione naturale² mediamente vigoroso di Robinia (<20%) di Roverella (<20%) di Carpino nero (<20%) di Ailanto (<20%) ed in subordine Ciliegio selvatico, Leccio, Ligustro, Pino domestico, densità adeguata, grado di copertura pari al 65%; età prevalente accertata 35 anni Strato arbustivo formato da Erica arborea, Rovo, Vitalba distribuito sul <1/3 della superficie, lo distribuito su <5% della superficie Interventi recenti: nessuno con funzione protezione idrogeologica.

Orientamento selvicolturale: evoluzione naturale guidata,

Dati di orientamento dendrometrico: diametro prevalente 20 cm , altezza prevalente 15.0 m , n° alberi ad ha: 400.

Provvigione stimata: 150 mc/ha.

Intervento previsto: altri interventi (specificare)³.

Elenco delle note alle voci:

1) a1_emergenze - in parte occupata da area parco e gioco, pubblica

2) b1_origbosco - in parte di origine antropica, presenza di aree terrazzate

3) b1_intervfut - monitoraggio della stabilità delle alberature ed eventuali tagli selettivi, manutenzione ordinaria con decespugliamenti e sfalci

UNITA' DI COMPARTIMENTAZIONE (Particella Fisiografica PF): sez.: 3 - 0069

Elenco delle Sottoparticelle Fisionomiche (SF)

SF	Tipo soprassuolo	Compresa	Sup. totale	Sup. improd.
A	B1 Formazione arborea	Boschi misti e di neoformazione	2.0538 ha	0.2050 ha

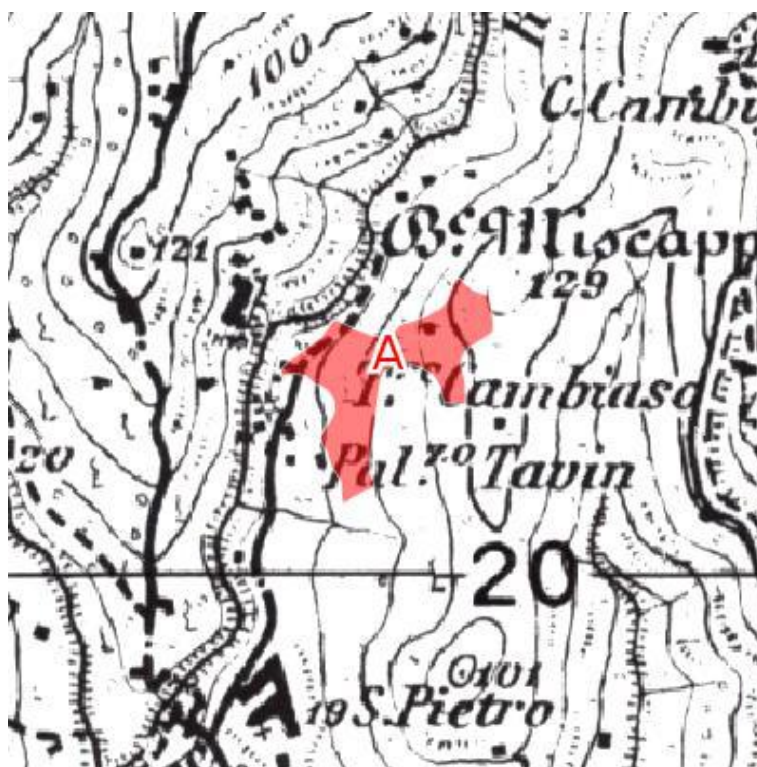

Il rilievo di campagna è stato effettuato dal tecnico: Umberto Bruschini



SIAF - Sistema Informativo per l'Assestamento Forestale
Pianificazione forestale di terzo livello
PdA Genova

Registro unità di compartimentazione

Pagina: 41

UNITA' DI COMPARTIMENTAZIONE (Sottoparticella Fisionomica SF): sez.: 3 - 0069-A

COMPRESA: Boschi misti e di neoformazione
Comune: GENOVA

Superfici	Assestamento totale:	2.0538ha	(2.0500 ha sup. catastale)
	produttiva:	1.8488 ha	
	improduttiva:	0.2050 ha	

Fattori ambientali e di gestione

Posta nei pressi della località Caneva - LavatriciPosta ad un'altitudine prevalente di 81m. Esposizione prevalente sud-ovest. Pendenza prevalente del 50% Accessibilità sufficiente per il 100% Il soprassuolo può essere classificato secondo le definizioni dell'indagine "Corine Land Cover" come: "3.2.4. Aree a vegetazione boschiva ed arbustiva in evoluzione".

Non si segnalano dissesti nella particella.

Non si segnalano danni al soprassuolo.

Fatti particolari: presenti emergenze altro¹

Note:

Descrizione fisionomico-colturale (B1)

Boscaglie d'invasione

Fustaia stratificata adulta su ceduo di origine disseminazione naturale² mediamente vigoroso di Robinia (<20%) di Roverella (<20%) di Carpino nero (<20%) di Ailanto (<20%) ed in subordine Ciliegio selvatico, Leccio, Ligustro, Pino domestico, densità adeguata, grado di copertura pari al 65%; età prevalente accertata 50 anni Strato arbustivo formato da Erica arborea, Rovo, Vitalba distribuito sul <1/3 della superficie, lo distribuito su <5% della superficie Interventi recenti: nessuno con funzione protezione idrogeologica. Orientamento selvicolturale: evoluzione naturale guidata,
Dati di orientamento dendrometrico: diametro prevalente 20 cm , altezza prevalente 15.0 m , n° alberi ad ha: 600.
Provvigione stimata: 200 mc/ha.

Intervento previsto: altri interventi (specificare)³.

Elenco delle note alle voci:

1) a1_emergenze - Tracciato Autostrada A7 sottostante. Presenza di terrazzamenti in parte utilizzati ad orti

2) b1_origbosco - in parte di origine antropica

3) b1_intervfut - abbattimenti selettivi finalizzati all'eliminazione di potenziali instabilità, manutenzione dei bordi lungo A7 (Autostrade)

UNITA' DI COMPARTIMENTAZIONE (Particella Fisiografica PF): sez.: 3 - 0070

Elenco delle Sottoparticelle Fisionomiche (SF)

SF	Tipo soprassuolo	Compresa	Sup. totale	Sup. improd.
A	B1 Formazione arborea	Aree boscate in Ville storiche e Forti	8.3315 ha	2.6130 ha

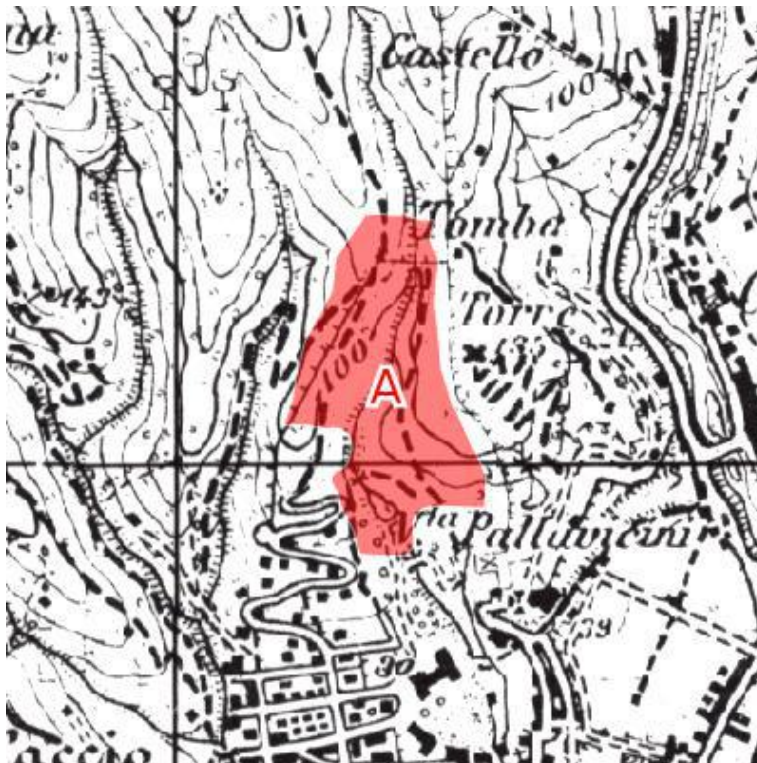

Il rilievo di campagna è stato effettuato dal tecnico: Umberto Bruschini



SIAF - Sistema Informativo per l'Assestamento Forestale
Pianificazione forestale di terzo livello
PdA Genova

Registro unità di compartimentazione

Pagina: 43

UNITA' DI COMPARTIMENTAZIONE (Sottoparticella Fisionomica SF): sez.: 3 - 0070-A

COMPRESA: Aree boscate in Ville storiche e Forti
Comune: GENOVA

Superfici	Assestamento totale:	8.3315ha	(8.3300 ha sup. catastale)
	produttiva:	5.7185 ha	
	improduttiva:	2.6130 ha	

Fattori ambientali e di gestione

Posta nei pressi della località Villa Doria Pallavicini¹ ad un'altitudine prevalente di 76m. Esposizione prevalente sud-est. Pendenza prevalente del 20% Accessibilità sufficiente per il 60%², accessibilità insufficiente per il 40% Il soprassuolo può essere classificato secondo le definizioni dell'indagine "Corine Land Cover" come: "1.4.1. Aree verdi urbane".

La particella è interessata da dissesti per erosione superficiale o incanalata³ distribuiti su <1/3 dell'area in peggioramento; danni da frane superficiali⁴ distribuiti su <5% dell'area in peggioramento

Si segnalano danni da agenti meteorici⁵ distribuiti su >1/3 dell'area in peggioramento; danni da fitopatogeni e parassiti⁶ distribuiti su <1/3 dell'area in peggioramento; danni da incendio⁷ distribuiti su >1/3 dell'area in peggioramento

Fatti particolari: presenti emergenze storico culturali, altro⁸

Note:

Descrizione fisionomico-culturale (B1)

Pineta costiera di pino marittimo⁹

Fustaia monoplana in rinnovazione¹⁰ di origine artificiale mediamente vigoroso¹¹ di Leccio (20% - 50%) di Pino domestico (20% - 50%) di Carpino nero (<20%) di Pino marittimo (<20%) ed in subordine Acero campestre, Oppio, Ailanto, Bagolaro, Biancospino selvatico, Castagno, Cedro dell'Atlante, Cedro dell'Himalaya, Ciliegio selvatico, Cipresso comune, Ippocastano, Olmo campestre, Orniello, Robinia, Roverella, Salicone, Sambuco nero, Sequoia, Tiglio nostrano, densità adeguata¹², grado di copertura pari al 85%; età prevalente accertata 80 anni¹³ Rinnovazione sufficiente¹⁴ di tipo sottocopertura costituita da Ailanto, Alloro, Carpino nero, Leccio, Ligustro, Orniello, Robinia, Roverella Strato arbustivo formato da Alloro, Citiso scopario, Ginestra dei car, Corbezzolo, Corniolo, Coronilla, Emero, Edera, Erica arborea, Ginestra odorosa, Lauroceraso, Lentisco, Ligustro, Nocciolo, Avellano, Rosa canina, Rovo, Salsapariglia, Stracciabrache, Vitalba distribuito sul <2/3 della superficie, lo strato erbaceo è formato da Viola spp., Brachipodium pinnatum, Geranium spp., Phleum pratense, Primula spp., Galium spp., Poa spp., Lotus corniculatus, Dactylis glomerata, Lolium spp., Bromus spp., Festuca spp., Asparagus acutifolius, Thymus spp., Trifolium spp., Daucus carota, Taraxacum officinale, Clematis vitalba., Calluna vulgaris, Equisetum sp., Rovo distribuito su <1/3 della superficie Interventi recenti: risarcimento o rinfoltimento¹⁵, Sistemazione puntuale di aree in dissesto idrogeologico con opere di i.n. e regimazione acque con funzione ricreativa, scientifica o didattica. Orientamento selvicolturale: bosco - parco,

Dati di orientamento dendrometrico: diametro prevalente 35 cm , altezza prevalente 16.0 m , n° alberi ad ha: 400.

Provvigione stimata: 250 mc/ha. ¹⁶

Intervento previsto: diradamento¹⁷, Decespugliamento e diradamento selettivo nei nuclei di latifoglie e nelle boscaglie di invasione, priorità e condizionamenti: entro secondo periodo.

Elenco delle note alle voci:

- 1) a1_località - la part. interessa una quota parte dell'area totale della Villa, relativa alle sole superfici classificabili a bosco verso monte
- 2) a1_accebuona - accessibilità carrabile garantita dalla strada interna nell'impluvio principale e dal piazzale presso l'ingresso a monte, dal cimitero, oltre che in prossimità della porzione cacuminale
- 3) a1_dissesto1 - fenomeni erosivi superficiali diffusi, più concentrati nell'area percorsa dal fuoco
- 4) a1_dissesto2 - presenza di alcuni fenomeni franosi superficiali e degrado della regimazione idrica superficiale, in parte sistemati con interventi recenti di i.n. e di ingegneria tradizionale
- 5) a1_danni1 - l'area è stata oggetto di ripetuti eventi meteorici intensi negli ultimi anni
- 6) a1_danni2 - la varietà e complessità della composizione specifica del soprassuolo forestale determina continue necessità di monitoraggio ed intervento sulla situazione fitosanitaria delle aree boscate e delle singole alberature
- 7) a1_danni3 - incendio verificatosi alcuni anni fa, che ha interessato i versanti superiori di Villa Doria, con rilevanti danni al soprassuolo di pino marittimo prevalente. Innesco di fenomeni erosivi superficiali e diffusione di infestanti
- 8) a1_emergenze - area destinata a campeggio
- 9) b1_tipoforest - situazione della copertura forestale complessa ed articolata, di origine prevalentemente antropica, con leccete, fustaie a prevalenza di pini mediterranei, boschi misti con specie esotiche ed ornamentali, arbusteti in evoluzione
- 10) b1_strusvil - strutture diversificate ma costituite sostanzialmente da un soprassuolo a latifoglie miste nella zona di fondovalle, lembi di fustaie di latifoglie ed aree arbustate (ex fustaie di pino marittimo) danneggiate dal fuoco

- 11)** *b1_vigoria - poco vigoroso nell'area percorsa dal fuoco*
- 12)** *b1_densita - diversificata per gruppi e puntualmente, in relazione alla struttura, composizione specifica e danni subiti*
- 13)** *b1_etaprevalente - età molto variabile, l'impianto del parco risale all'800, poi ha subito continui interventi. L'età media viene ridotta in funzione della vegetazione spontanea insediatasi progressivamente sotto copertura degli elementi storici*
- 14)** *b1_rinnovaz - molto abbondante di specie invasive (rovo, vitalba, ligustro, alloro, ma anche robinia ed ailanto in parti più abbandonate)*
- 15)** *b1_intervrec - aa seguito di danni conseguenti all'incendio boschivo ed allo stato di abbandono delle parti alte*
- 16)** *b1_provvigione - tutti i dati dendrometrici sono soggetti a rilevanti variazioni nei diversi tipi forestali presenti, anche in relazione all'incidenza di piante mature e stramature a diffusione irregolare*
- 17)** *b1_intervfut - interventi di rinfoltimento delle aree percorse dal fuoco con decespugliamento delle infestanti e valorizzazione delle specie di impianto storico. Mantenimento piano intermedio e rinnovazione di specie di pregio ed autoctone*

UNITA' DI COMPARTIMENTAZIONE (Particella Fisiografica PF): sez.: 3 - 0071

Elenco delle Sottoparticelle Fisionomiche (SF)

SF	Tipo soprassuolo	Compresa	Sup. totale	Sup. improd.
A	B1 Formazione arborea	Fustaie di conifere	4.5548 ha	0.6825 ha
B	B1 Formazione arborea	Boschi misti e di neoformazione	2.3963 ha	0.5975 ha



Il rilievo di campagna è stato effettuato dal tecnico: Umberto Bruschini



SIAF - Sistema Informativo per l'Assestamento Forestale
Pianificazione forestale di terzo livello
PdA Genova

Registro unità di compartimentazione

Pagina: 25

UNITA' DI COMPARTIMENTAZIONE (Sottoparticella Fisionomica SF): sez.: 3 - 0071-A

COMPRESA: Fustaie di conifere
Comune: GENOVA

Superfici	Assestamento totale:	4.5548ha	(4.5500 ha sup. catastale)
	produttiva:	3.8723 ha	
	improduttiva:	0.6825 ha	

Fattori ambientali e di gestione

Posta nei pressi della località Cimitero Pini StortiPosta ad un'altitudine prevalente di 111m. Esposizione prevalente sud-est. Pendenza prevalente del 12% Accessibilità sufficiente per il 100%¹ Il soprassuolo può essere classificato secondo le definizioni dell'indagine "Corine Land Cover" come: "3.1.2. Boschi di conifere".

Non si segnalano dissesti nella particella.

Non si segnalano danni al soprassuolo.

Fatti particolari: nessuno segnalato.

Note:

Descrizione fisionomico-colturale (B1)

Pineta costiera di pino marittimo

Fustaia stratificata adulta su ceduo di origine disseminazione naturale poco vigoroso di Pino marittimo (50% - 80%) di Orniello (<20%) di Castagno (<20%) (<20%) ed in subordine Pioppo bianco, Gattice, Roverella, densità eccessiva, grado di copertura pari al 85%; età prevalente accertata 40 anni Rinnovazione sufficiente di tipo sottocopertura costituita da Erica arborea, Leccio, Lentisco, Pino marittimo Strato arbustivo formato da Alaterno, Corbezzolo, Erica arborea, Ginepro comune, Ginestrella spinosa, Lentisco, Rovo, Salsapariglia, Stracciabrache distribuito sul >2/3 della superficie, lo strato erbaceo è formato da Brachipodium pinnatum, Sesleria autumnalis, Vitalba distribuito su <1/3 della superficie Interventi recenti: nessuno con funzione protezione idrogeologica. Orientamento selvicolturale: evoluzione naturale guidata, **Dati di orientamento dendrometrico:** diametro prevalente 12 cm , altezza prevalente 9.0 m , n° alberi ad ha: 1925. Provvigione stimata: 148 mc/ha.

Intervento previsto: cure colturali di giovani popolamenti², priorità e condizionamenti: entro primo periodo.

Elenco delle note alle voci:

1) a1_accebuona - accessibilità con mezzi carrabili al cimitero, percorribilità interna insufficiente

2) b1_intervfut - intervento di decespugliamento selettivo, favorendo la rinnovazione di latifoglie autoctone, leggero diradamento selettivo sulla componente arborea. Intervento fitosanitario sul pino marittimo



SIAF - Sistema Informativo per l'Assestamento Forestale
Pianificazione forestale di terzo livello
PdA Genova

Registro unità di compartimentazione

Pagina: 26

UNITA' DI COMPARTIMENTAZIONE (Sottoparticella Fisionomica SF): sez.: 3 - 0071-B

COMPRESA: Boschi misti e di neoformazione
Comune: GENOVA

Superfici	Assestamento totale:	2.3963ha	(2.3900 ha sup. catastale)
	produttiva:	1.7988 ha	
	improduttiva:	0.5975 ha	

Fattori ambientali e di gestione

Posta nei pressi della località Cimitero Pini StortiPosta ad un'altitudine prevalente di 111m. Esposizione prevalente sud-est. Pendenza prevalente del 3% Accessibilità sufficiente per il 100%³ Il soprassuolo può essere classificato secondo le definizioni dell'indagine "Corine Land Cover" come: "3.1.3.1. Boschi misti a prevalenza di latifoglie".

Non si segnalano dissesti nella particella.

Non si segnalano danni al soprassuolo.

Fatti particolari: nessuno segnalato.

Note:

Descrizione fisionomico-colturale (B1)

Ostrieto termofilo var con pino marittimo

Ceduo immaturo⁴ di origine disseminazione naturale poco vigoroso di Carpino nero (20% - 50%) di Orniello (<20%) di Castagno (<20%) di Pino marittimo (<20%) ed in subordine Pioppo bianco, Gattice, Roverella, densità eccessiva, grado di copertura pari al 85%; età prevalente accertata 40 anni Rinnovazione sufficiente di tipo sottocopertura costituita da Carpino nero, Erica arborea, Leccio, Lentisco Strato arbustivo formato da Alaterno, Corbezzolo, Erica arborea, Ginepro comune, Ginestrella spinosa, Lentisco, Rovo, Salsapariglia, Stracciabrache distribuito sul >2/3 della superficie, lo strato erbaceo è formato da Brachipodium pinnatum, Sesleria autumnalis, Vitalba distribuito su <1/3 della superficie Interventi recenti:

nessuno con funzione protezione idrogeologica⁵. Orientamento selvicolturale: evoluzione naturale guidata,

Dati di orientamento dendrometrico: diametro prevalente 10 cm , altezza prevalente 9.0 m , n° alberi ad ha: 1900. Provvigione stimata: 130 mc/ha.

Intervento previsto: cure colturali di giovani popolamenti⁶, priorità e condizionamenti: entro primo periodo.

Elenco delle note alle voci:

3) a1_accebuona - accessibilità con mezzi carrabili al cimitero, percorribilità interna insufficiente

4) b1_strusvil - ceduo a struttura molto irregolare con presenza di piante da seme, miste per piede d'albero

5) b1_funzione - in parte estetico-paesaggistica, a contorno del piazzale del Cimitero

6) b1_intervfut - intervento di decespugliamento selettivo, favorendo la rinnovazione di latifoglie autoctone, leggero diradamento selettivo sulla componente arborea. Intervento fitosanitario sul pino marittimo

UNITA' DI COMPARTIMENTAZIONE (Particella Fisiografica PF): sez.: 3 - 0072

Elenco delle Sottoparticelle Fisionomiche (SF)

SF	Tipo soprassuolo	Compresa	Sup. totale	Sup. improd.
A	B1 Formazione arborea	Boschi misti e di neoformazione	2.2791 ha	0.5940 ha

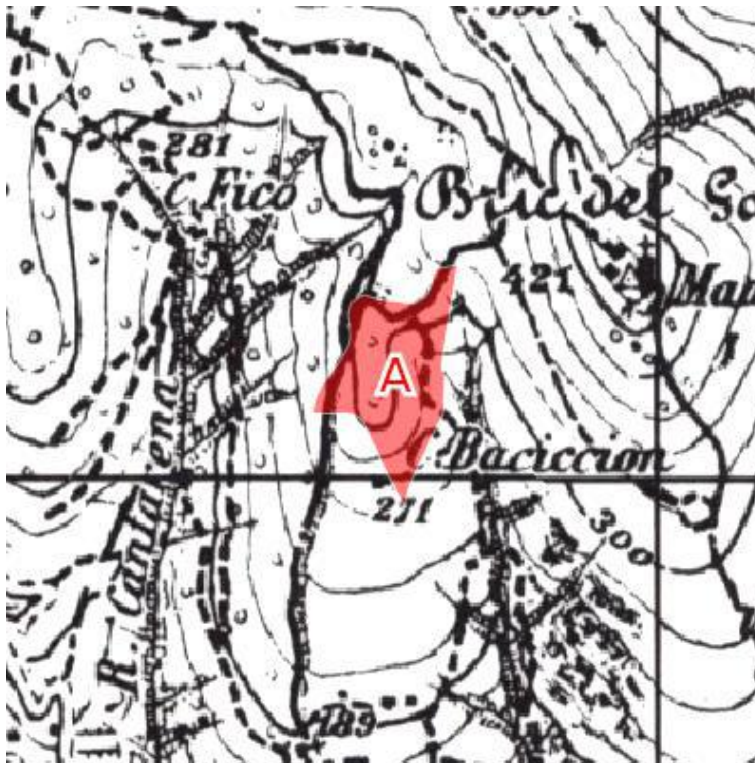

Il rilievo di campagna è stato effettuato dal tecnico: Umberto Bruschini



SIAF - Sistema Informativo per l'Assestamento Forestale
Pianificazione forestale di terzo livello
PdA Genova

Registro unità di compartimentazione

Pagina: 28

UNITA' DI COMPARTIMENTAZIONE (Sottoparticella Fisionomica SF): sez.: 3 - 0072-A

COMPRESA: Boschi misti e di neoformazione

Comune: GENOVA

Superfici	Assestamento totale:	2.2791ha	(1.9800 ha sup. catastale)
	produttiva:	1.6851 ha	
	improduttiva:	0.5940 ha	

Fattori ambientali e di gestione

Posta nei pressi della località Baciccion - Ex Batteria Briscata Posta ad un'altitudine prevalente di 277m. Esposizione prevalente sud-ovest. Pendenza prevalente del 15% Accessibilità sufficiente per il 100% Il soprassuolo può essere classificato secondo le definizioni dell'indagine "Corine Land Cover" come: "3.2.4. Aree a vegetazione boschiva ed arbustiva in evoluzione".

Non si segnalano dissesti nella particella.

Non si segnalano danni al soprassuolo.

Fatti particolari: presenti emergenze altro¹

Note:

Descrizione fisionomico-colturale (B1)

Boscaglie d'invasione

di origine disseminazione naturale² mediamente vigoroso di Robinia (<20%) di Roverella (<20%) di Carpino nero (<20%) di Ailanto (<20%) ed in subordine Ciliegio selvatico, Leccio, Ligustro, Pino domestico, densità adeguata, grado di copertura pari al 65%; età prevalente accertata 35 anni Strato arbustivo formato da Erica arborea, Rovo, Vitalba distribuito sul <1/3 della superficie, lo distribuito su <5% della superficie Interventi recenti: nessuno con funzione ricreativa, scientifica o didattica³. Orientamento selvicolturale: evoluzione naturale guidata,

Dati di orientamento dendrometrico: diametro prevalente 20 cm , altezza prevalente 15.0 m , n° alberi ad ha: 400. Provvigione stimata: 150 mc/ha.

Intervento previsto: cure colturali di giovani popolamenti⁴, priorità e condizionamenti: entro secondo periodo.

Elenco delle note alle voci:

- 1) a1_emergenze - area originariamente occupata da batteria contraerea della 2a Guerra Mondiale ed edifici annessi, in abbandono
- 2) b1_origbosco - in parte di origine antropica, presenza di aree terrazzate
- 3) b1_funzione - in relazione ad eventuale recupero a fini ricreativi
- 4) b1_intervfut - monitoraggio della stabilità delle alberature ed eventuali tagli selettivi, manutenzione ordinaria con decespugliamenti e sfalci

UNITA' DI COMPARTIMENTAZIONE (Particella Fisiografica PF): sez.: 3 - 0073

Elenco delle Sottoparticelle Fisionomiche (SF)

SF	Tipo soprassuolo	Compresa	Sup. totale	Sup. improd.
A	B1 Formazione arborea	Boschi misti e di neoformazione	3.1669 ha	0.8365 ha

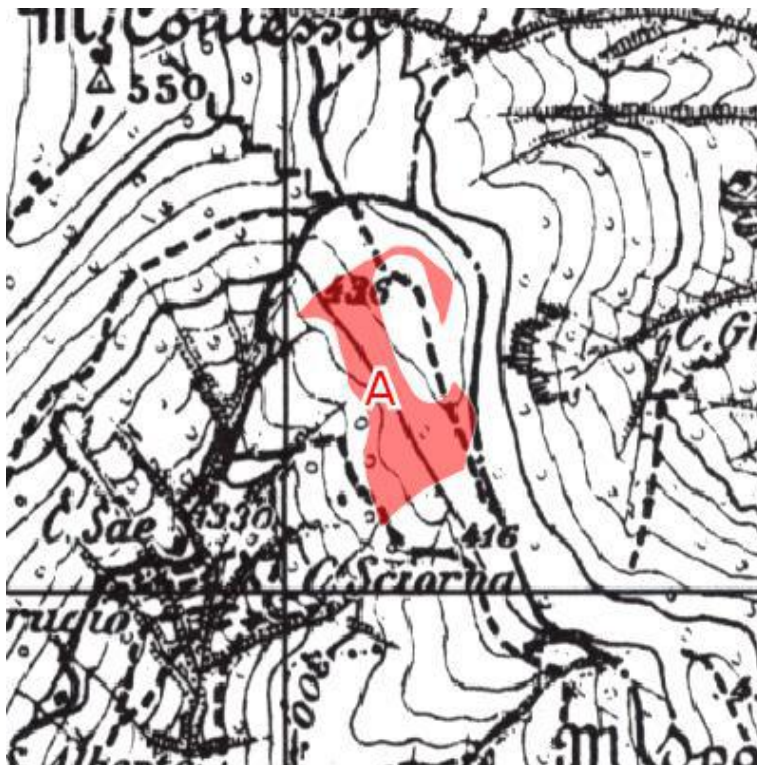

Il rilievo di campagna è stato effettuato dal tecnico: Umberto Bruschini



SIAF - Sistema Informativo per l'Assestamento Forestale
Pianificazione forestale di terzo livello
PdA Genova

Registro unità di compartimentazione

Pagina: 30

UNITA' DI COMPARTIMENTAZIONE (Sottoparticella Fisionomica SF): sez.: 3 - 0073-A

COMPRESA: Boschi misti e di neoformazione¹

Comune: GENOVA

Superfici	Assestamento totale:	3.1669ha	(3.1600 ha sup. catastale)
	produttiva:	2.3304 ha	
	improduttiva:	0.8365 ha	

Fattori ambientali e di gestione

Posta nei pressi della località Canile Monte Contessa Posta ad un'altitudine prevalente di 280m. Esposizione prevalente sud-est. Pendenza prevalente del 3% Accessibilità sufficiente per il 100%² Il soprassuolo può essere classificato secondo le definizioni dell'indagine "Corine Land Cover" come: "3.1.3.1. *Boschi misti a prevalenza di latifoglie*".

Non si segnalano dissesti nella particella.

Si segnalano danni da fitopatogeni e parassiti³ distribuiti su <1/3 dell'area non soggetti a peggiorare

Fatti particolari: nessuno segnalato.

Note:

Descrizione fisionomico-colturale (B1)

Castagneto termofilo var con pino marittimo

Fustaia stratificata matura su ceduo⁴ di origine disseminazione naturale poco vigoroso di Carpino nero (20% - 50%) di Orniello (<20%) di Castagno (<20%) di Pino marittimo (<20%) ed in subordine Leccio, Roverella, densità scarsa, grado di copertura pari al 85%; età prevalente accertata 40 anni Rinnovazione sufficiente di tipo sottocopertura costituita da Carpino nero, Erica arborea, Leccio Strato arbustivo formato da Citiso scopario, Ginestra dei car, Corbezzolo, Erica arborea, Rovo, Salsapariglia, Stracciabrache⁵ distribuito sul <1/3 della superficie, lo strato erbaceo è formato da Brachipodium pinnatum, Sesleria autumnalis, Vitalba distribuito su <1/3 della superficie Interventi recenti: nessuno con funzione protezione idrogeologica⁶. Orientamento selvicolturale: evoluzione naturale guidata,

Dati di orientamento dendrometrico: diametro prevalente 10 cm , altezza prevalente 9.0 m , n° alberi ad ha: 1200.

Provvigione stimata: 130 mc/ha. ⁷

Intervento previsto: cure colturali di giovani popolamenti⁸, priorità e condizionamenti: entro primo periodo.

Elenco delle note alle voci:

- 1) a1_compresa - Compresa boschi misti e di neoformazione
- 2) a1_accebuona - accessibilità con mezzi carrabili al canile, percorribilità interna insufficiente
- 3) a1_danni1 - esiti da attacco di *Endothia parasitica* nel castagno
- 4) b1_strusvil - bosco misto con fustaia e ceduo, a struttura molto irregolare con presenza di piante da seme, miste per piede d'albero ed a gruppi, di conifere termofile ed altre latifoglie termofile
- 5) b1_sparbusti - felce aquilina
- 6) b1_funzione - in parte estetico-paesaggistica, a contorno del piazzale del Canile
- 7) b1_provvigione - provvigione e densità molto diversificate, alternanza di aree a densità normale con aree rade: presenta di piante isolate di diametro medio-grande e piano intermedio giovane
- 8) b1_intervfut - intervento di decespugliamento selettivo, favorendo la rinnovazione di latifoglie autoctone, leggero diradamento selettivo sulla componente arborea. Intervento fitosanitario sul pino marittimo e sul castagno

UNITA' DI COMPARTIMENTAZIONE (Particella Fisiografica PF): sez.: 3 - 0074

Elenco delle Sottoparticelle Fisionomiche (SF)

SF	Tipo soprassuolo	Compresa	Sup. totale	Sup. improd.
A	B1 Formazione arborea	Boschi misti e di neoformazione	15.8117 ha	3.9525 ha
B	B1 Formazione arborea	Fustaie di latifoglie	9.1296 ha	3.6480 ha

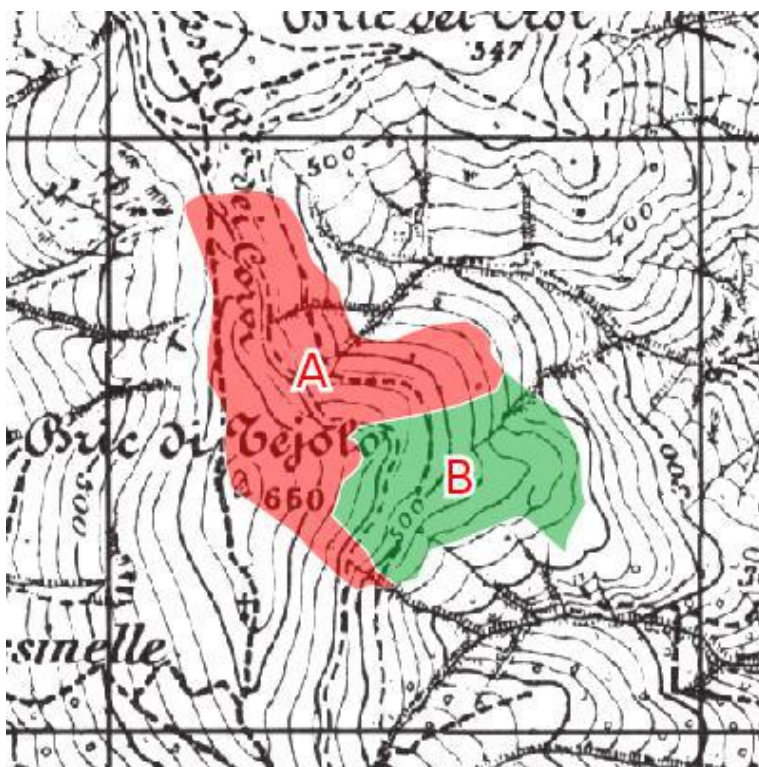

Il rilievo di campagna è stato effettuato dal tecnico: Umberto Bruschini



SIAF - Sistema Informativo per l'Assestamento Forestale
Pianificazione forestale di terzo livello
PdA Genova

Registro unità di compartimentazione

Pagina: 32

UNITA' DI COMPARTIMENTAZIONE (Sottoparticella Fisionomica SF): sez.: 3 - 0074-A

COMPRESA: Boschi misti e di neoformazione¹

Comune: GENOVA

Superfici	Assestamento totale:	15.8117ha	(15.8100 ha sup. catastale)
	produttiva:	11.8592 ha	
	improduttiva:	3.9525 ha	

Fattori ambientali e di gestione

Posta nei pressi della località Scarpino Bric Teiolo Posta ad un'altitudine prevalente di 517m. Esposizione prevalente sud-est. Pendenza prevalente del 28% Accessibilità sufficiente per il 50%, accessibilità insufficiente per il 50% Il soprassuolo può essere classificato secondo le definizioni dell'indagine "Corine Land Cover" come: "3.1.3.1. *Boschi misti a prevalenza di latifoglie*".

La particella è interessata da dissesti per erosione superficiale o incanalata distribuiti su <1/3 dell'area in peggioramento Non si segnalano danni al soprassuolo.

Fatti particolari: nessuno segnalato.

Note:

Descrizione fisionomico-colturale (B1)

Ostrieto termofilo²

Ceduo maturo³ di origine agamica⁴ mediamente vigoroso di Carpino nero (20% - 50%) di Orniello (<20%) di Cerro (<20%) di Robinia (<20%) ed in subordine Leccio, Roverella, densità adeguata⁵, grado di copertura pari al 75%; età prevalente accertata 60 anni Rinnovazione sufficiente di tipo sottocopertura costituita da Carpino nero, Erica arborea, Leccio Strato arbustivo formato da Citiso scopario, Ginestra dei car, Erica arborea, Rovo⁶ distribuito sul <2/3 della superficie, lo strato erbaceo è formato da Brachipodium pinnatum, Sesleria autumnalis, Vitalba distribuito su <1/3 della superficie Interventi recenti: nessuno con funzione protezione idrogeologica. Orientamento selvicolturale: evoluzione naturale guidata,

Dati di orientamento dendrometrico: diametro prevalente 17 cm , altezza prevalente 11.0 m , n° alberi ad ha: 1306.

Provvigione stimata: 306 mc/ha. ⁷

Intervento previsto: risarcimento o rinfoltimento, Diradamento selettivo di media intensità e rinfoltimento delle chiarie con arbusti ed arboree autoctone pioniere. Interventi di stabilizzazione di erosioni superficiali con opere di i.n. , priorità e condizionamenti: entro secondo periodo.

Elenco delle note alle voci:

1) a1_compresa - Compresa cedui misti

2) b1_tipoforest - rilevante presenza di cerro adulto

3) b1_strusvil - bosco misto a prevalenza di ceduo maturo di carpino nero con rilevante presenza di cerro, allo stadio adulto e maturo, da seme. Struttura molto irregolare

4) b1_origbosco - in parte da disseminazione naturale in ceduo abbandonato

5) b1_densita - disforme, da alta a rada

6) b1_sparbusti - felce aquilina

7) b1_provvigione - provvigione e densità molto diversificate, alternanza di aree a densità normale con aree rade: presenta di piante isolate di diametro medio-grande e piano intermedio giovane



SIAF - Sistema Informativo per l'Assestamento Forestale
Pianificazione forestale di terzo livello
PdA Genova

Registro unità di compartimentazione

Pagina: 33

UNITA' DI COMPARTIMENTAZIONE (Sottoparticella Fisionomica SF): sez.: 3 - 0074-B

COMPRESA: Fustaie di latifoglie

Comune: GENOVA

Superfici	Assestamento totale:	9.1296ha	(9.1200 ha sup. catastale)
	produttiva:	5.4816 ha	
	improduttiva:	3.6480 ha	

Fattori ambientali e di gestione

Posta nei pressi della località Scarpino - Bric Teiolo Posta ad un'altitudine prevalente di 428m. Esposizione prevalente est. Pendenza prevalente del 27% Il soprassuolo può essere classificato secondo le definizioni dell'indagine "Corine Land Cover" come: "3.1.1. Boschi di latifoglie".

La particella è interessata da dissesti per erosione superficiale o incanalata distribuiti su >1/3 dell'area in peggioramento

Non si segnalano danni al soprassuolo.

Fatti particolari: nessuno segnalato.

Note:

Descrizione fisionomico-culturale (B1)

Lecceta mesoxerofila var con carpino nero

Fustaia pluripiana per piede con eccesso di diametri medi di origine disseminazione naturale mediamente vigoroso di Leccio (50% - 80%) di Carpino nero (20% - 50%) di Robinia (<20%) di Cerro (<20%) ed in subordine Biancospino selvatico, Pino marittimo, Sorbo montano, densità adeguata Rinnovazione insufficiente di tipo sottocopertura Strato arbustivo formato da Citiso scopario, Ginestra dei car, Corbezzolo, Edera, Erica arborea, Rosa canina, Rovo, Vitalba distribuito sul <1/3 della superficie, lo strato erbaceo è formato da Brachipodium pinnatum, Helichrysum spp., Dactylis glomerata, Bromus spp., Festuca spp. distribuito su <1/3 della superficie Interventi recenti: nessuno con funzione protezione idrogeologica.

Orientamento selvicolturale: evoluzione naturale incontrollata,

Dati di orientamento dendrometrico: diametro prevalente 15 cm , altezza prevalente 8.0 m , n° alberi ad ha: 1300.

Provvigione stimata: 280 mc/ha.

Intervento previsto: nessuno, priorità e condizionamenti: differibile.

Elenco delle note alle voci:

0) b3_speciearbu - felce aquilina

UNITA' DI COMPARTIMENTAZIONE (Particella Fisiografica PF): sez.: 3 - 0075

Elenco delle Sottoparticelle Fisionomiche (SF)

SF	Tipo soprassuolo	Compresa	Sup. totale	Sup. improd.
A	B1 Formazione arborea	Fustaie di latifoglie	24.4217 ha	7.3260 ha
B	B1 Formazione arborea	Boschi misti e di neoformazione	6.7942 ha	3.9525 ha



Il rilievo di campagna è stato effettuato dal tecnico: Umberto Bruschini



SIAF - Sistema Informativo per l'Assestamento Forestale
Pianificazione forestale di terzo livello
PdA Genova

Registro unità di compartimentazione

Pagina: 35

UNITA' DI COMPARTIMENTAZIONE (Sottoparticella Fisionomica SF): sez.: 3 - 0075-A

COMPRESA: Fustaie di latifoglie¹

Comune: GENOVA

Superfici	Assestamento totale:	24.4217ha	(24.4200 ha sup. catastale)
	produttiva:	17.0957 ha	
	improduttiva:	7.3260 ha	

Fattori ambientali e di gestione

Posta nei pressi della località Scarpino Bric dei Corvi Posta ad un'altitudine prevalente di 546m. Esposizione prevalente sud-est. Pendenza prevalente del 18% Accessibilità sufficiente per il 80%², accessibilità insufficiente per il 20% Il soprassuolo può essere classificato secondo le definizioni dell'indagine "Corine Land Cover" come: "3.1.3.1. Boschi misti a prevalenza di latifoglie".

La particella è interessata da dissesti per erosione superficiale o incanalata distribuiti su <1/3 dell'area in peggioramento. Il rilevatore ha riportato anche erosione diffusa ed incanalata in qualche impluvio

Si segnalano danni da fitopatogeni e parassiti³ distribuiti su <1/3 dell'area non soggetti a peggiorare

Fatti particolari: nessuno segnalato.

Note:

Descrizione fisionomico-culturale (B1)

Castagneto termofilo var con pino marittimo

Ceduo maturo⁴ di origine agamica⁵ mediamente vigoroso di Robinia (20% - 50%) di Castagno (20% - 50%) di Leccio (<20%) di Orniello (<20%) ed in subordine Leccio, Roverella, densità adeguata⁶, grado di copertura pari al 75%; età prevalente accertata 50 anni Rinnovazione sufficiente di tipo sottocopertura costituita da Carpino nero, Erica arborea, Leccio Strato arbustivo formato da Citiso scopario, Ginestra dei car, Erica arborea, Rovo⁷ distribuito sul >2/3 della superficie, lo strato erbaceo è formato da Brachipodium pinnatum, Sesleria autumnalis, Vitalba distribuito su <1/3 della superficie Interventi recenti: nessuno con funzione protezione idrogeologica. Orientamento selvicolturale: evoluzione naturale guidata,

Dati di orientamento dendrometrico: diametro prevalente 9 cm , altezza prevalente 7.0 m , n° alberi ad ha: 1417.

Provvigione stimata: 239 mc/ha. ⁸

Intervento previsto: risarcimento o rinfoltimento, Diradamento di medio-bassa intensità, con rinfoltimento con specie arbustive ed arboree pioniere autoctone. Sistemazione erosioni con opere di i.n., priorità e condizionamenti: entro secondo periodo.

Elenco delle note alle voci:

- 1) a1_compresa - Compresa cedui misti
- 2) a1_accebuona - accessibilità con mezzi carrabili su strada a fondo naturale, percorribilità interna del tutto insufficiente
- 3) a1_danni1 - esiti da attacco di Endothia parasitica nel castagno
- 4) b1_strusvil - bosco misto con prevalenza di aree a ceduo a struttura molto irregolare con presenza di piante da seme, miste per piede d'albero ed a gruppi, di conifere termofile ed altre latifoglie termofile
- 5) b1_origbosco - in parte da disseminazione naturale in ceduo abbandonato
- 6) b1_densita - disforme, da alta a rada
- 7) b1_sparbusti - felce aquilina
- 8) b1_provvigione - provvigione e densità molto diversificate, alternanza di aree a densità normale con aree rade: presenta di piante isolate di diametro medio-grande e piano intermedio giovane



SIAF - Sistema Informativo per l'Assestamento Forestale
Pianificazione forestale di terzo livello
PdA Genova

Registro unità di compartimentazione

Pagina: 36

UNITA' DI COMPARTIMENTAZIONE (Sottoparticella Fisionomica SF): sez.: 3 - 0075-B

COMPRESA: Boschi misti e di neoformazione⁹

Comune: GENOVA

Superfici	Assestamento totale:	6.7942ha	(6.7900 ha sup. catastale)
	produttiva:	2.8417 ha	
	improduttiva:	3.9525 ha	

Fattori ambientali e di gestione

Posta nei pressi della località Scarpino Bric dei Corvi Posta ad un'altitudine prevalente di 517m. Esposizione prevalente sud-est. Pendenza prevalente del 16% Accessibilità sufficiente per il 10%, accessibilità insufficiente per il 90% Il soprassuolo può essere classificato secondo le definizioni dell'indagine "Corine Land Cover" come: "3.1.3.1. Boschi misti a prevalenza di latifoglie".

La particella è interessata da dissesti per erosione superficiale o incanalata distribuiti su <1/3 dell'area in peggioramento Non si segnalano danni al soprassuolo.

Fatti particolari: nessuno segnalato.

Note:

Descrizione fisionomico-colturale (B1)

Ostrieto termofilo¹⁰

Ceduo maturo¹¹ di origine agamica¹² mediamente vigoroso di Carpino nero (20% - 50%) di Orniello (<20%) di Cerro (<20%) di Robinia (<20%) ed in subordine Leccio, Roverella, densità adeguata¹³, grado di copertura pari al 75%; età prevalente accertata 60 anni Rinnovazione sufficiente di tipo sottocopertura costituita da Carpino nero, Erica arborea, Leccio Strato arbustivo formato da Citiso scopario, Ginestra dei car, Erica arborea, Rovo¹⁴ distribuito sul <2/3 della superficie, lo strato erbaceo è formato da Brachipodium pinnatum, Sesleria autumnalis, Vitalba distribuito su <1/3 della superficie Interventi recenti: nessuno con funzione protezione idrogeologica. Orientamento selvicolturale: evoluzione naturale guidata,

Dati di orientamento dendrometrico: diametro prevalente 17 cm , altezza prevalente 11.0 m , n° alberi ad ha: 1400.

Provvigione stimata: 320 mc/ha. ¹⁵

Intervento previsto: risarcimento o rinfoltimento, Diradamento selettivo di media intensità e rinfoltimento delle chiarie con arbusti ed arboree autoctone pioniere. Interventi di stabilizzazione di erosioni superficiali con opere di i.n. , priorità e condizionamenti: entro secondo periodo.

Elenco delle note alle voci:

9) a1_compresa - Compresa cedui misti

10) b1_tipoforest - rilevante presenza di cerro adulto

11) b1_strusvil - bosco misto a prevalenza di ceduo maturo di carpino nero con rilevante presenza di cerro, allo stadio adulto e maturo, da seme. Struttura molto irregolare

12) b1_origbosco - in parte da disseminazione naturale in ceduo abbandonato

13) b1_densita - disforme, da alta a rada

14) b1_sparbusti - felce aquilina

15) b1_provvigione - provvigione e densità molto diversificate, alternanza di aree a densità normale con aree rade: presenta di piante isolate di diametro medio-grande e piano intermedio giovane

UNITA' DI COMPARTIMENTAZIONE (Particella Fisiografica PF): sez.: 3 - 0076

Elenco delle Sottoparticelle Fisionomiche (SF)

SF	Tipo soprassuolo	Compresa	Sup. totale	Sup. improd.
A	B1 Formazione arborea	Boschi misti e di neoformazione	14.9327 ha	4.4790 ha
B	B3 Formazioni arbustivo-erbacee	non definita	5.3793 ha	0.0000 ha



Il rilievo di campagna è stato effettuato dal tecnico: Umberto Bruschini



SIAF - Sistema Informativo per l'Assestamento Forestale
Pianificazione forestale di terzo livello
PdA Genova

Registro unità di compartimentazione

Pagina: 38

UNITA' DI COMPARTIMENTAZIONE (Sottoparticella Fisionomica SF): sez.: 3 - 0076-A

COMPRESA: Boschi misti e di neoformazione¹

Comune: GENOVA

Superfici	Assestamento totale:	14.9327ha	(14.9300 ha sup. catastale)
	produttiva:	10.4537 ha	
	improduttiva:	4.4790 ha	

Fattori ambientali e di gestione

Posta nei pressi della località A Nord di Scarpino Posta ad un'altitudine prevalente di 438m. Esposizione prevalente sud-est. Pendenza prevalente del 28% Accessibilità sufficiente per il 50%², accessibilità insufficiente per il 50% Il soprassuolo può essere classificato secondo le definizioni dell'indagine "Corine Land Cover" come: "3.1.3.1. *Boschi misti a prevalenza di latifoglie*".

Non si segnalano dissesti nella particella.

Si segnalano danni da fitopatogeni e parassiti³ distribuiti su <1/3 dell'area non soggetti a peggiorare

Fatti particolari: nessuno segnalato.

Note:

Descrizione fisionomico-culturale (B1)

Castagneto termofilo var con pino marittimo

Ceduo maturo⁴ di origine agamica⁵ mediamente vigoroso di Castagno (20% - 50%) di Orniello (<20%) di Carpino nero (<20%) di Pino marittimo (<20%) ed in subordine Leccio, Roverella, densità adeguata⁶, grado di copertura pari al 75%; età prevalente accertata 40 anni Rinnovazione sufficiente di tipo sottocopertura costituita da Carpino nero, Erica arborea, Leccio Strato arbustivo formato da Citiso scopario, Ginestra dei car, Erica arborea, Rovo⁷ distribuito sul >2/3 della superficie, lo strato erbaceo è formato da Brachipodium pinnatum, Sesleria autumnalis, Vitalba distribuito su <1/3 della superficie Interventi recenti: nessuno con funzione protezione idrogeologica. Orientamento selvicolturale: evoluzione naturale incontrollata,

Dati di orientamento dendrometrico: diametro prevalente 9 cm , altezza prevalente 7.0 m , n° alberi ad ha: 1500.

Provvigione stimata: 150 mc/ha. ⁸

Intervento previsto: nessuno, priorità e condizionamenti: entro primo periodo.

Elenco delle note alle voci:

- 1) a1_compresa - Compresa boschi misti e di neoformazione
- 2) a1_accebuona - accessibilità con mezzi carrabili su strada a fondo naturale, percorribilità interna del tutto insufficiente
- 3) a1_danni1 - esiti da attacco di *Endothia parasitica* nel castagno
- 4) b1_strusvil - bosco misto con prevalenza di aree a ceduo a struttura molto irregolare con presenza di piante da seme, miste per piede d'albero ed a gruppi, di conifere termofile ed altre latifoglie termofile
- 5) b1_origbosco - in parte da disseminazione naturale in ceduo abbandonato
- 6) b1_densita - disforme, da alta a rada
- 7) b1_sparbusti - felce aquilina
- 8) b1_provvigione - provvigione e densità molto diversificate, alternanza di aree a densità normale con aree rade: presenta di piante isolate di diametro medio-grande e piano intermedio giovane



SIAF - Sistema Informativo per l'Assestamento Forestale
Pianificazione forestale di terzo livello
PdA Genova

Registro unità di compartimentazione

Pagina: 39

UNITA' DI COMPARTIMENTAZIONE (Sottoparticella Fisionomica SF): sez.: 3 - 0076-B

COMPRESA: non definita

Comune: GENOVA

Superfici	Assestamento totale:	5.3793ha	(5.3700 ha sup. catastale)
	produttiva:	5.3793 ha	
	improduttiva:	0.0000 ha	

Fattori ambientali e di gestione

Posta nei pressi della località A Nord di Scarpino bPosta ad un'altitudine prevalente di 446m. Esposizione prevalente nord-ovest. Pendenza prevalente del 36% Il soprassuolo può essere classificato secondo le definizioni dell'indagine "Corine Land Cover" come: "3.2. Zone caratterizzate da vegetazione arbustiva e/o erbacea".

Non si segnalano dissesti nella particella.

Non si segnalano danni al soprassuolo.

Fatti particolari: nessuno segnalato.

Note:

Descrizione fisionomico-colturale (B3)

Tipo formazione: Formazione arbustiva. e forma una copertura del 20%, delle specie: Pino marittimo **La componente arbustiva** è invece costituita da Erica arborea, Genista (genere) e forma una copertura del 50% **La copertura erbacea** è caratterizzata dalle specie: Brachipodium pinnatum e forma una copertura del 30%

Elenco delle note alle voci:

UNITA' DI COMPARTIMENTAZIONE (Particella Fisiografica PF): sez.: 3 - 0077

Elenco delle Sottoparticelle Fisionomiche (SF)

SF	Tipo soprassuolo	Compresa	Sup. totale	Sup. improd.
B	B1 Formazione arborea	Fustaie di latifoglie	3.3777 ha	1.1795 ha



Il rilievo di campagna è stato effettuato dal tecnico: Umberto Bruschini



SIAF - Sistema Informativo per l'Assestamento Forestale
Pianificazione forestale di terzo livello
PdA Genova

Registro unità di compartimentazione

Pagina: 41

UNITA' DI COMPARTIMENTAZIONE (Sottoparticella Fisionomica SF): sez.: 3 - 0077-B

COMPRESA: Fustaie di latifoglie
Comune: GENOVA

Superfici	Assestamento totale:	3.3777ha	(3.3700 ha sup. catastale)
	produttiva:	2.1982 ha	
	improduttiva:	1.1795 ha	

Fattori ambientali e di gestione

Posta nei pressi della località S.Carlo di CesePosta ad un'altitudine prevalente di 331m. Esposizione prevalente est. Pendenza prevalente del 40% Accessibilità sufficiente per il 10%, accessibilità insufficiente per il 90%¹ Il soprassuolo può essere classificato secondo le definizioni dell'indagine "Corine Land Cover" come: "3.1.1. Boschi di latifoglie".

La particella è interessata da dissesti per erosione superficiale o incanalata distribuiti su >1/3 dell'area in peggioramento

Non si segnalano danni al soprassuolo.

Fatti particolari: nessuno segnalato.

Note:

Descrizione fisionomico-colturale (B1)

Lecceta xerofila

Fustaia monoplana giovane di origine disseminazione naturale poco vigoroso di Leccio (>80%) di Carpino nero (<20%) di Orniello (<20%) di Castagno (<20%) ed in subordine Biancospino selvatico, Pino marittimo, Sorbo montano, densità adeguata Rinnovazione insufficiente di tipo sottocopertura costituita da Leccio Strato arbustivo formato da Citiso scopario, Ginestra dei car, Corbezzolo, Edera, Erica arborea, Rosa canina distribuito sul <2/3 della superficie, lo strato erbaceo è formato da Brachipodium pinnatum, Helichrysum spp., Dactylis glomerata, Bromus spp., Festuca spp. distribuito su <1/3 della superficie Interventi recenti: nessuno con funzione protezione idrogeologica. Orientamento selvicolturale: evoluzione naturale incontrollata,

Dati di orientamento dendrometrico: diametro prevalente 7 cm , altezza prevalente 2.5 m , n° alberi ad ha: 1700.

Provvigione stimata: 110 mc/ha.

Intervento previsto: altri interventi (specificare)², Decespugliamento ai margini del sentiero, per transitabilità e mantenimento aree aperte, priorità e condizionamenti: entro secondo periodo.

Elenco delle note alle voci:

1) a1_acceinsu - accessibilità da S.P. sull'altra sponda del Varenna. Percorribilità pedonale

2) b1_intervfut - sistemazione di sentieri al margine, verso M.Pennello, con segnaletica e punti di sosta

UNITA' DI COMPARTIMENTAZIONE (Particella Fisiografica PF): sez.: 3 - 0078

Elenco delle Sottoparticelle Fisionomiche (SF)

SF	Tipo soprassuolo	Compresa	Sup. totale	Sup. improd.
A	B3 Formazioni arbustivo-erbacee	Arbusteti	1.4325 ha	0.1430 ha



Il rilievo di campagna è stato effettuato dal tecnico: Umberto Bruschini



SIAF - Sistema Informativo per l'Assestamento Forestale
Pianificazione forestale di terzo livello
PdA Genova

Registro unità di compartimentazione

Pagina: 43

UNITA' DI COMPARTIMENTAZIONE (Sottoparticella Fisionomica SF): sez.: 3 - 0078-A

COMPRESA: Arbusteti
Comune: GENOVA

Superfici	Assestamento totale:	1.4325ha	(1.4300 ha sup. catastale)
	produttiva:	1.2895 ha	
	improduttiva:	0.1430 ha	

Fattori ambientali e di gestione

Posta nei pressi della località GrilloPosta ad un'altitudine prevalente di 372m. Esposizione prevalente . Pendenza prevalente del Accessibilità sufficiente per il 100% Il soprassuolo può essere classificato secondo le definizioni dell'indagine "Corine Land Cover" come: "3.2.2. *Brughiere e cespuglieti*".

Non si segnalano dissesti nella particella.

Non si segnalano danni al soprassuolo.

Fatti particolari: nessuno segnalato.

Note:

Descrizione fisionomico-culturale (B3)

Tipo formazione: Formazione arbustiva con altezza media: 1.0 m.

Funzione prevalente della formazione: protezione idrogeologica **La componente arborea** è costituita da Leccio, Pino marittimo e forma una copertura del 20%, delle specie: Leccio, Pino marittimo **La componente arbustiva** è invece costituita da Alaterno, Corbezzolo, Erica arborea, Genista (genere), Ginestra odorosa, Rovo e forma una copertura del 40% **La copertura erbacea** è caratterizzata dalle specie: Brachipodium pinnatum e forma una copertura del 20%

Intervento previsto: nessuno.

Elenco delle note alle voci:

UNITA' DI COMPARTIMENTAZIONE (Particella Fisiografica PF): sez.: 3 - 0079

Elenco delle Sottoparticelle Fisionomiche (SF)

SF	Tipo soprassuolo	Compresa	Sup. totale	Sup. improd.
A	B1 Formazione arborea	Boschi misti e di neoformazione	10.6231 ha	2.6500 ha

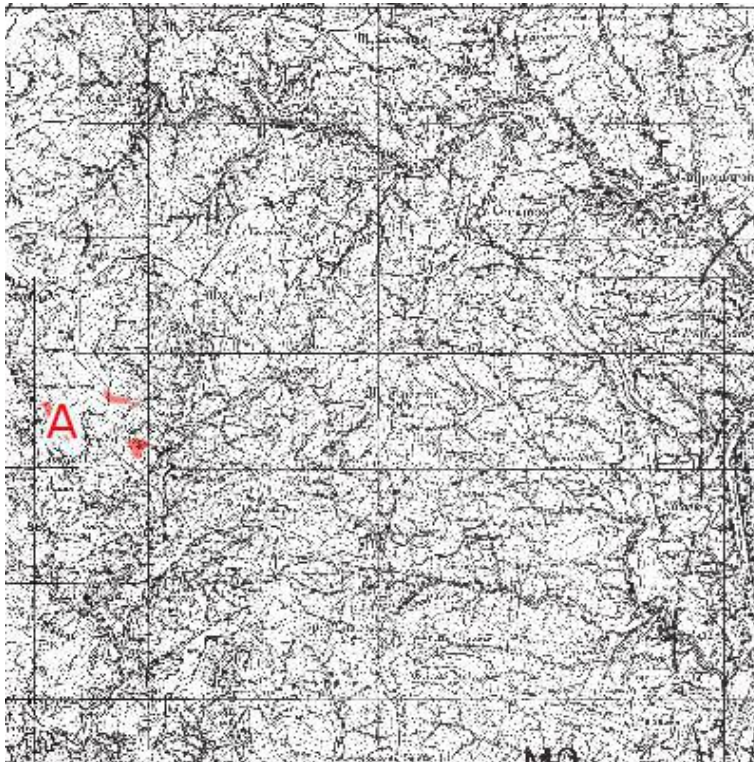

Il rilievo di campagna è stato effettuato dal tecnico: Umberto Bruschini



SIAF - Sistema Informativo per l'Assestamento Forestale
Pianificazione forestale di terzo livello
PdA Genova

Registro unità di compartimentazione

Pagina: 45

UNITA' DI COMPARTIMENTAZIONE (Sottoparticella Fisionomica SF): sez.: 3 - 0079-A

COMPRESA: Boschi misti e di neoformazione
Comune: GENOVA

Superfici	Assestamento totale:	10.6231ha	(10.6000 ha sup. catastale)
	produttiva:	7.9731 ha	
	improduttiva:	2.6500 ha	

Fattori ambientali e di gestione

Posta nei pressi della località Bric dell'assa Posta ad un'altitudine prevalente di 527m. Esposizione prevalente ovest. Pendenza prevalente del 6%, accessibilità insufficiente per il 100% Il soprassuolo può essere classificato secondo le definizioni dell'indagine "Corine Land Cover" come: "3.1.2. *Boschi di conifere*".

Non si segnalano dissesti nella particella.

Non si segnalano danni al soprassuolo.

Fatti particolari: nessuno segnalato.

Note:

Descrizione fisionomico-colturale (B1)

Pineta interna su ofioliti di pino marittimo

Fustaia monoplana matura di origine disseminazione naturale poco vigoroso di Pino marittimo (50% - 80%) di Carpino nero (<20%) di Orniello (<20%) di Leccio (<20%) ed in subordine Acero campestre, Oppio, Biancospino selvatico, Sorbo montano, densità scarsa Strato arbustivo formato da Citiso di Montpellier, Rutaccio, Citiso scopario, Ginestra dei car, Corbezzolo, Erica arborea distribuito sul <2/3 della superficie, lo strato erbaceo è formato da Brachipodium pinnatum, Bromus spp. distribuito su <1/3 della superficie Interventi recenti: nessuno con funzione protezione idrogeologica.

Orientamento selvicolturale: evoluzione naturale incontrollata,

Dati di orientamento dendrometrico: diametro prevalente 15 cm , altezza prevalente 12.0 m , n° alberi ad ha: 1000.

Provvigione stimata: 240 mc/ha.

Intervento previsto: nessuno¹.

Elenco delle note alle voci:

1) b1_intervfut - superficie molto limitata e non raggiungibile con mezzi forestali

UNITA' DI COMPARTIMENTAZIONE (Particella Fisiografica PF): sez.: 3 - 0080

Elenco delle Sottoparticelle Fisionomiche (SF)

SF	Tipo soprassuolo	Compresa	Sup. totale	Sup. improd.
A	B1 Formazione arborea	Boschi misti e di neoformazione	6.3669 ha	1.2720 ha



Il rilievo di campagna è stato effettuato dal tecnico: Umberto Bruschini



SIAF - Sistema Informativo per l'Assestamento Forestale
Pianificazione forestale di terzo livello
PdA Genova

Registro unità di compartimentazione

Pagina: 47

UNITA' DI COMPARTIMENTAZIONE (Sottoparticella Fisionomica SF): sez.: 3 - 0080-A

COMPRESA: Boschi misti e di neoformazione¹

Comune: GENOVA

Superfici	Assestamento totale:	6.3669ha	(6.3600 ha sup. catastale)
	produttiva:	5.0949 ha	
	improduttiva:	1.2720 ha	

Fattori ambientali e di gestione

Posta nei pressi della località Sopra A7 Posta ad un'altitudine prevalente di 124m. Esposizione prevalente sud-ovest. Pendenza prevalente del 35% Il soprassuolo può essere classificato secondo le definizioni dell'indagine "Corine Land Cover" come: "3.2.4. Aree a vegetazione boschiva ed arbustiva in evoluzione".

Non si segnalano dissesti nella particella.

Si segnalano danni da agenti meteorici distribuiti su <1/3 dell'area non soggetti a peggiorare; danni da fitopatogeni e parassiti distribuiti su <5% dell'area non soggetti a peggiorare; danni da selvatici distribuiti su <5% dell'area in peggioramento

Fatti particolari: nessuno segnalato. Il rilevatore ha riportato anche la presenza di Alcune porzioni sono poste in prossimità del percorso autostradale A7

Note:

Descrizione fisionomico-culturale (B1)

Boscaglie d'invasione

Fustaia monoplana giovane² di origine bosco di neoformazione mediamente vigoroso di Robinia (20% - 50%) di Orniello (<20%) di Castagno (<20%) di Carpino nero ed in subordinate Acero campestre, Oppio, Ciliegio mont., Amareno, Marasco, Ciliegio selvatico, Leccio, Olmo campestre, Perastro, Pino marittimo, Roverella, Salicone, Sambuco nero, densità adeguata, grado di copertura pari al 70%; età prevalente accertata 30 anni³ Strato arbustivo formato da Citiso scopario, Ginestra dei car, Edera, Erica arborea, Fusaggine, Berretto da prete, Ginepro comune, Ligustro, Nocciolo, Avellano, Prugnolo, Rosa canina⁴ distribuito sul <1/3 della superficie, lo strato erbaceo è formato da Poa spp., Lotus corniculatus, Dactylis glomerata, Festuca spp., Sesleria autumnalis, Trifolium spp., Equisetum sp., Vitalba, Leguminose distribuito su <1/3 della superficie Interventi recenti: nessuno con funzione protezione idrogeologica. Orientamento selvicolturale: evoluzione naturale guidata,

Dati di orientamento dendrometrico: diametro prevalente 10 cm , altezza prevalente 8.0 m , n° alberi ad ha: 1800. Provvigione stimata: 160 mc/ha.

Intervento previsto: interventi fitosanitari o di recupero danni⁵, sistemazione di scarpate ed aree in frana ed erosione superficiale con tecniche di i.n.. Eventuali sistemazione di pareti in roccia con reti paramassi, priorità e condizionamenti: entro primo periodo.

Elenco delle note alle voci:

1) a1_compresa - Compresa boschi misti e di neoformazione

2) b1_strusvil - Boschi misti irregolari con presenza di zone da seme a diversi stadi evolutivi e porzioni a ceduo in diversi stadi evolutivi, misti per piccole aree

3) b1_etaprevalente - valore indicativo, molto disforme

4) b1_sparbusti - felce aquilina

5) b1_intervfut - interventi da realizzare lungo la viabilità per mantenimento in sicurezza dei tracciati minori e A7, sia post-evento che soprattutto in prevenzione sugli esemplari instabili

UNITA' DI COMPARTIMENTAZIONE (Particella Fisiografica PF): sez.: 3 - 0081

Elenco delle Sottoparticelle Fisionomiche (SF)

SF	Tipo soprassuolo	Compresa	Sup. totale	Sup. improd.
A	B1 Formazione arborea	Boschi misti e di neoformazione	2.1799 ha	0.2170 ha



Il rilievo di campagna è stato effettuato dal tecnico: Umberto Bruschini



SIAF - Sistema Informativo per l'Assestamento Forestale
Pianificazione forestale di terzo livello
PdA Genova

Registro unità di compartimentazione

Pagina: 25

UNITA' DI COMPARTIMENTAZIONE (Sottoparticella Fisionomica SF): sez.: 3 - 0081-A

COMPRESA: Boschi misti e di neoformazione¹

Comune: GENOVA

Superfici	Assestamento totale:	2.1799ha	(2.1700 ha sup. catastale)
	produttiva:	1.9629 ha	
	improduttiva:	0.2170 ha	

Fattori ambientali e di gestione

Posta nei pressi della località Sopra A7 Torbella Posta ad un'altitudine prevalente di 78m. Esposizione prevalente sud-ovest. Pendenza prevalente del 40% Accessibilità sufficiente per il 60%, accessibilità insufficiente per il 40% Il soprassuolo può essere classificato secondo le definizioni dell'indagine "Corine Land Cover" come: "3.1.1. Boschi di latifoglie".

Non si segnalano dissesti nella particella.

Si segnalano danni da agenti meteorici distribuiti su <1/3 dell'area non soggetti a peggiorare; danni da fitopatogeni e parassiti distribuiti su <5% dell'area non soggetti a peggiorare; danni da selvatici distribuiti su <5% dell'area in peggioramento

Fatti particolari: nessuno segnalato. Il rilevatore ha riportato anche la presenza di Alcune porzioni sono poste in prossimità del percorso autostradale A7, dove la copertura a robinia (gestita da Autostrade con periodi tagli a raso) determina una copertura monospecifica a ceduo

Note:

Descrizione fisionomico-colturale (B1)

Boscaglie d'invasione

Fustaia monoplana giovane² di origine disseminazione naturale mediamente vigoroso di Roverella (20% - 50%) di Orniello (<20%) di Castagno (<20%) di Robinia (<20%) ed in subordine Acero campestre, Oppio, Ciliegio selvatico, Leccio, Olmo campestre, Salicone, Sambuco nero, densità adeguata, grado di copertura pari al 85%; età prevalente accertata 50 anni³ Rinnovazione sufficiente costituita da Ailanto, Robinia Strato arbustivo formato da Citiso scopario, Ginestra dei car, Edera, Erica arborea, Fusaggine, Berretto da prete, Ginepro comune, Ligustro, Nocciolo, Avellano, Rosa canina, Rovo⁴ distribuito sul <1/3 della superficie, lo strato erbaceo è formato da Poa spp., Lotus corniculatus, Dactylis glomerata, Festuca spp., Sesleria autumnalis, Trifolium spp., Equisetum sp., Vitalba, Leguminose distribuito su <1/3 della superficie Interventi recenti: nessuno con funzione protezione idrogeologica. Orientamento selvicolturale: evoluzione naturale guidata, **Dati di orientamento dendrometrico:** diametro prevalente 14 cm , altezza prevalente 9.0 m , n° alberi ad ha: 1400. Provvigione stimata: 200 mc/ha.

Intervento previsto: interventi fitosanitari o di recupero danni⁵, sistemazione di scarpate ed aree in frana ed erosione superficiale con tecniche di i.n.. Eventuali sistemazione di pareti in roccia con reti paramassi, priorità e condizionamenti: entro primo periodo.

Elenco delle note alle voci:

- 1) a1_compresa - Compresa boschi misti e di neoformazione
- 2) b1_strusvil - Boschi misti irregolari con presenza di zone da seme a diversi stadi evolutivi e porzioni a ceduo in diversi stadi evolutivi, misti per piccole aree. Nucleo di roverella adulta. Robinia concentrata sulle fasce autostradali
- 3) b1_etaprevalente - valore indicativo, molto disforme
- 4) b1_sparbusti - felce aquilina
- 5) b1_intervfut - interventi da realizzare lungo la viabilità per mantenimento in sicurezza dei tracciati minori e A7, sia post-evento che soprattutto in prevenzione sugli esemplari instabili

UNITA' DI COMPARTIMENTAZIONE (Particella Fisiografica PF): sez.: 4 - 0082

Elenco delle Sottoparticelle Fisionomiche (SF)

SF	Tipo soprassuolo	Compresa	Sup. totale	Sup. improd.
A	B1 Formazione arborea	Boschi misti e di neoformazione	20.3180 ha	7.1085 ha

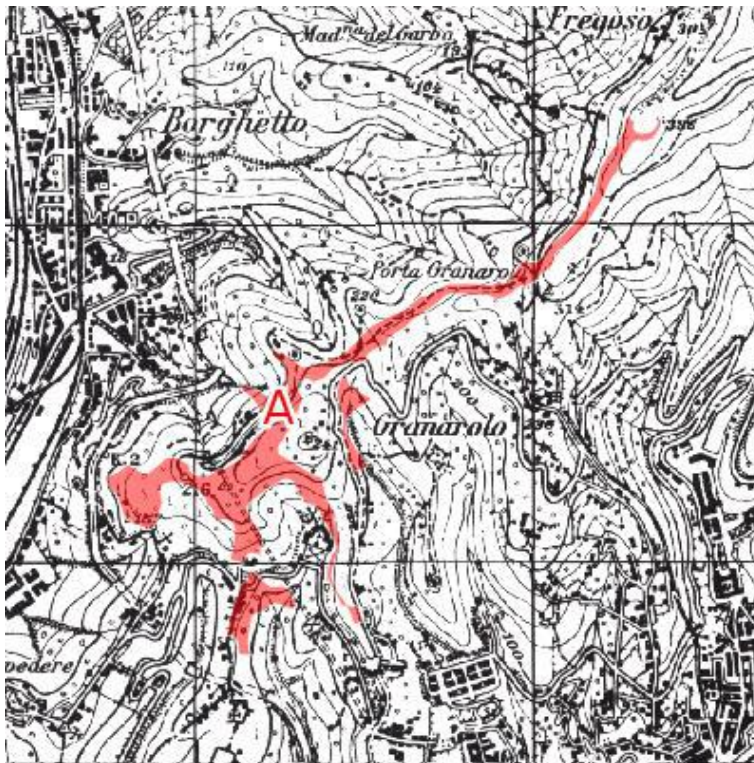

Il rilievo di campagna è stato effettuato dal tecnico: Umberto Bruschini



SIAF - Sistema Informativo per l'Assestamento Forestale
Pianificazione forestale di terzo livello
PdA Genova

Registro unità di compartimentazione

Pagina: 27

UNITA' DI COMPARTIMENTAZIONE (Sottoparticella Fisionomica SF): sez.: 4 - 0082-A

COMPRESA: Boschi misti e di neoformazione¹

Comune: GENOVA

Superfici	Assestamento totale:	20.3180ha	(20.3100 ha sup. catastale)
	produttiva:	13.2095 ha	
	improduttiva:	7.1085 ha	

Fattori ambientali e di gestione

Posta nei pressi della località Crinale di Granarolo Posta ad un'altitudine prevalente di 203m. Esposizione prevalente sud-est. Pendenza prevalente del 30% Accessibilità sufficiente per il 100%² Il soprassuolo può essere classificato secondo le definizioni dell'indagine "Corine Land Cover" come: "3.2.4. Aree a vegetazione boschiva ed arbustiva in evoluzione".

La particella è interessata da dissesti per erosione superficiale o incanalata distribuiti su <5% dell'area in peggioramento

Si segnalano danni da incendio³ distribuiti su <1/3 dell'area non soggetti a peggiorare

Fatti particolari: presenti emergenze storico culturali

Note:

Descrizione fisionomico-culturale (B1)

Ostrieto termofilo var con leccio

Fustaia monoplana giovane⁴ di origine bosco di neoformazione molto vigoroso di Orniello (<20%) di Leccio (20% - 50%) di Carpino nero (20% - 50%) di Roverella (<20%) ed in subordine Acero campestre, Oppio, Biancospino selvatico, densità scarsa⁵, grado di copertura pari al 60%; età prevalente accertata 35 anni Rinnovazione insufficiente di tipo libera costituita da Carpino nero, Leccio, Orniello Strato arbustivo formato da Citiso scopario, Ginestra dei car, Corniolo, Coronilla, Emero, Edera, Erica arborea, Ligustro, Nocciolo, Avellano, Prugnolo, Rosa canina, Rovo distribuito sul <1/3 della superficie, lo strato erbaceo è formato da Brachipodium pinnatum, Primula spp., Helichrysum spp., Poa spp., Lotus corniculatus, Festuca heterophylla, Inula hirta, Trifolium spp., Vitalba distribuito su >2/3 della superficie Interventi recenti: nessuno con funzione ricreativa, scientifica o didattica. Orientamento selvicolturale: evoluzione naturale guidata,

Dati di orientamento dendrometrico: diametro prevalente 10 cm , altezza prevalente 4.5 m , n° alberi ad ha: 2000. Provvigione stimata: 160 mc/ha.

Intervento previsto: risarcimento o rinfoltimento⁶, Valorizzazione del percorso storico e panoramico con segnaletica dedicata e punti di sosta, priorità e condizionamenti: entro primo periodo.

Elenco delle note alle voci:

1) a1_compresa - compresa aree boscate in Ville e Forti

2) a1_accebuona - area posta lungo la viabilità Granarolo-Righi

3) a1_danni1 - eventi non recenti, che hanno condizionato l'evoluzione del soprassuolo, che comprende ancora aree a copertura erbacea prevalente

4) b1_strusvil - struttura monoplana prevalente ma costituita sia da nuclei da seme che da nuclei a ceduo semplice, comunque con presenza diffusa di piante da seme

5) b1_densita - densità molto disforme sulla superficie per presenza di nuclei boscati compatti alternati ad ampie aree prive di copertura arborea

6) b1_intervfut - Interventi di valorizzazione dell'assetto paesaggistico e storico-didattico del sito (posto lungo mura storiche, in posizione di crinale) con rinfoltimenti di specie autoctone di valore paesistico e di richiamo per l'avifauna (punto di transito ed osservazione)

UNITA' DI COMPARTIMENTAZIONE (Particella Fisiografica PF): sez.: 4 - 0083

Elenco delle Sottoparticelle Fisionomiche (SF)

SF	Tipo soprassuolo	Compresa	Sup. totale	Sup. improd.
A	B1 Formazione arborea	Aree boscate in Ville storiche e Forti	8.5798 ha	5.5705 ha

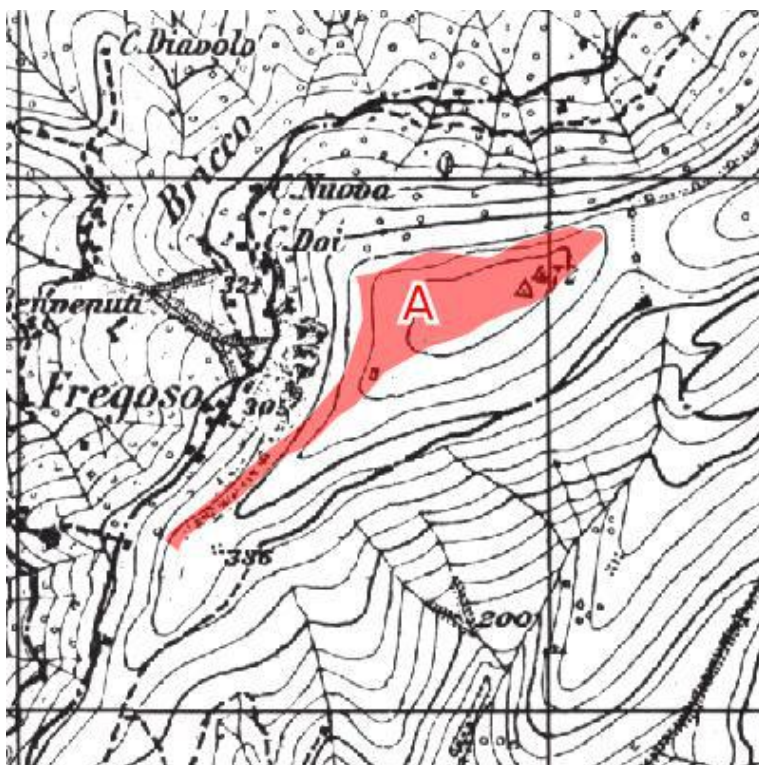

Il rilievo di campagna è stato effettuato dal tecnico: Umberto Bruschini



SIAF - Sistema Informativo per l'Assestamento Forestale
Pianificazione forestale di terzo livello
PdA Genova

Registro unità di compartimentazione

Pagina: 29

UNITA' DI COMPARTIMENTAZIONE (Sottoparticella Fisionomica SF): sez.: 4 - 0083-A

COMPRESA: Aree boscate in Ville storiche e Forti¹

Comune: GENOVA

Superfici	Assestamento totale:	8.5798ha	(8.5700 ha sup. catastale)
	produttiva:	3.0093 ha	
	improduttiva:	5.5705 ha	

Fattori ambientali e di gestione

Posta nei pressi della località Forte Begato Posta ad un'altitudine prevalente di 416m. Esposizione prevalente sud-est. Pendenza prevalente del 15% Accessibilità sufficiente per il 100%² Il soprassuolo può essere classificato secondo le definizioni dell'indagine "Corine Land Cover" come: "3.2.4. Aree a vegetazione boschiva ed arbustiva in evoluzione".

La particella è interessata da dissesti per erosione superficiale o incanalata³ distribuiti su <5% dell'area in peggioramento

Si segnalano danni da incendio⁴ distribuiti su <1/3 dell'area non soggetti a peggiorare; danni da selvatici⁵ distribuiti su <1/3 dell'area in peggioramento; danni da altre cause⁶ distribuiti su <5% dell'area non soggetti a peggiorare

Fatti particolari: presenti emergenze storico culturali

Note:

Descrizione fisionomico-colturale (B1)

Ostrieto termofilo var con roverella

Ceduo invecchiato⁷ di origine bosco di neoformazione mediamente vigoroso di Orniello (20% - 50%) di Leccio (<20%) di Carpino nero (50% - 80%) di Roverella (<20%) ed in subordinate Acero campestre, Oppio, Biancospino selvatico, Cedro dell'Atlante, Cedro dell'Himalaya⁸, densità scarsa⁹, grado di copertura pari al 75%; età prevalente accertata 60 anni Rinnovazione insufficiente di tipo libera costituita da Carpino nero, Leccio, Orniello Strato arbustivo formato da Corniolo, Coronilla, Emero, Edera, Erica arborea, Ligustro, Nocciolo, Avellano, Rosa canina, Rovo distribuito sul <1/3 della superficie, lo strato erbaceo è formato da Brachipodium pinnatum, Primula spp., Poa spp., Lotus corniculatus, Festuca heterophylla, Inula hirta, Trifolium spp., Vitalba distribuito su >2/3 della superficie Interventi recenti: nessuno con funzione ricreativa, scientifica o didattica. Orientamento selvicolturale: evoluzione naturale guidata,

Dati di orientamento dendrometrico: diametro prevalente 18 cm , altezza prevalente 12.0 m , n° alberi ad ha: 2019.

Provvigione stimata: 320 mc/ha.

Intervento previsto: risarcimento o rinfoltimento¹⁰, Valorizzazione del sito storico e panoramico con segnaletica dedicata e punti di sosta. Sistemazione dei percorsi ludico-sportivi, priorità e condizionamenti: entro primo periodo.

Elenco delle note alle voci:

- 1) a1_compresa - compresa aree boscate in Ville e Forti
- 2) a1_accebuona - area posta lungo la viabilità Granarolo-Righi
- 3) a1_dissesto1 - piccole situazioni di dissesto puntuali, percorsi utilizzati per attività ludico-sportive con danni superficiali
- 4) a1_danni1 - area parzialmente interessata da eventi non recenti, che hanno condizionato alcune aree aperte, interessate da copertura continua di rovo ed aree a copertura erbacea prevalente
- 5) a1_danni2 - danni da ungulati diffusi
- 6) a1_danni3 - strutture per sosta in stato di degrado (panche in pietra)
- 7) b1_strusvil - struttura diversificata per nuclei e piede d'albero, con diffuse ceppaie e piante da seme di origine spontanea. Nucleo di fustaia matura di cedri, di impianto artificiale
- 8) b1_altrespecie - presenza di nucleo di fustaia matura di cedro dell'Atlante e dell'Himalaya, di origine artificiale, età stimata tra 90 e 100 anni, posto presso il Forte
- 9) b1_densita - densità molto disforme sulla superficie per presenza di nuclei boscati compatti alternati ad ampie aree prive di copertura arborea
- 10) b1_intervfut - Interventi di riforestazione e diversificazione dell'assetto paesaggistico e storico-didattico del sito con rinfoltimenti di specie autoctone di valore paesistico e di richiamo per l'avifauna (punto di transito ed osservazione)

UNITA' DI COMPARTIMENTAZIONE (Particella Fisiografica PF): sez.: 4 - 0084

Elenco delle Sottoparticelle Fisionomiche (SF)

SF	Tipo soprassuolo	Compresa	Sup. totale	Sup. improd.
A	B1 Formazione arborea	Aree boscate in Ville storiche e Forti	6.6776 ha	3.6685 ha

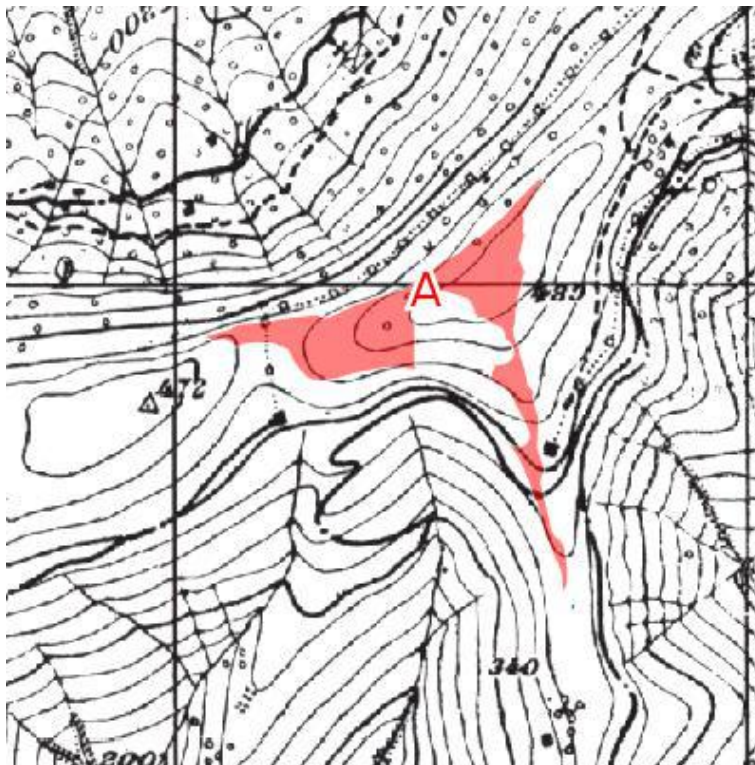

Il rilievo di campagna è stato effettuato dal tecnico: Umberto Bruschini



SIAF - Sistema Informativo per l'Assestamento Forestale
Pianificazione forestale di terzo livello
PdA Genova

Registro unità di compartimentazione

Pagina: 31

UNITA' DI COMPARTIMENTAZIONE (Sottoparticella Fisionomica SF): sez.: 4 - 0084-A

COMPRESA: Aree boscate in Ville storiche e Forti¹
Comune: GENOVA

Superfici	Assestamento totale:	6.6776ha	(6.6700 ha sup. catastale)
	produttiva:	3.0091 ha	
	improduttiva:	3.6685 ha	

Fattori ambientali e di gestione

Posta nei pressi della località Forte Sperone Posta ad un'altitudine prevalente di 417m. Esposizione prevalente sud-est. Pendenza prevalente del 25% Accessibilità sufficiente per il 100%² Il soprassuolo può essere classificato secondo le definizioni dell'indagine "Corine Land Cover" come: "3.2.4. Aree a vegetazione boschiva ed arbustiva in evoluzione".

La particella è interessata da dissesti per erosione superficiale o incanalata³ distribuiti su <5% dell'area in peggioramento

Si segnalano danni da selvatici distribuiti su <1/3 dell'area in peggioramento; danni da altre cause⁴ distribuiti su <5% dell'area non soggetti a peggiorare

Fatti particolari: presenti emergenze storico culturali

Note:

Descrizione fisionomico-culturale (B1)

Ostrieto termofilo var con roverella

Ceduo invecchiato⁵ di origine disseminazione naturale⁶ mediamente vigoroso di Orniello (20% - 50%) di Leccio (<20%) di Carpino nero (20% - 50%) di Robinia (<20%) ed in subordine Acero campestre, Oppio, Ailanto, Biancospino selvatico, Cedro dell'Atlante, Cedro dell'Himalaya⁷, densità adeguata⁸, grado di copertura pari al 85%; età prevalente accertata 60 anni Rinnovazione insufficiente di tipo libera costituita da Carpino nero, Leccio, Orniello Strato arbustivo formato da Corniolo, Coronilla, Emero, Edera, Erica arborea, Ligustro, Nocciolo, Avellano, Rosa canina, Rovo distribuito sul <1/3 della superficie, lo strato erbaceo è formato da Brachipodium pinnatum, Primula spp., Poa spp., Lotus corniculatus, Festuca heterophylla, Inula hirta, Trifolium spp., Vitalba distribuito su <1/3 della superficie Interventi recenti: diradamento⁹ con funzione ricreativa, scientifica o didattica. Orientamento selvicolturale: evoluzione naturale guidata,

Dati di orientamento dendrometrico: diametro prevalente 16 cm , altezza prevalente 11.0 m , n° alberi ad ha: 1879. Provvigione stimata: 227 mc/ha.

Intervento previsto: diradamento¹⁰, Valorizzazione del sito storico e panoramico con segnaletica dedicata e punti di sosta. Sistemazione dei percorsi ludico-sportivi, priorità e condizionamenti: entro secondo periodo.

Elenco delle note alle voci:

- 1) a1_compresa - compresa aree boscate in Ville e Forti
- 2) a1_accebuona - area servita da diversi tracciati di viabilità carrabile a fondo asfaltato
- 3) a1_dissesto1 - piccole situazioni di dissesto puntuali, percorsi utilizzati per attività ludico-sportive con danni superficiali
- 4) a1_danni1 - danni da ungulati diffusi
- 5) b1_strusvil - struttura diversificata per nuclei e piede d'albero, con diffuse ceppaie e piante da seme di origine spontanea
- 6) b1_origbosco - in parte di origine agamica (ceppaie derivanti da tagli irregolari)
- 7) b1_altrespecie - presenza di nucleo di fustaia matura di cedro dell'Atlante e dell'Himalaya, di origine artificiale, età stimata tra 90 e 100 anni, posto presso il Forte
- 8) b1_densita - densità molto disforme sulla superficie per presenza di nuclei boscati compatti alternati ad ampie aree prive di copertura arborea
- 9) b1_intervrec - intervento di diradamento selettivo realizzato nel 2020 con fondi PSR 2014-2020 Mis. 8.5
- 10) b1_intervfut - Interventi di riforestazione e diversificazione dell'assetto paesaggistico e storico-didattico del sito con rinfoltimenti di specie autoctone di valore paesistico e di richiamo per l'avifauna (punto di transito ed osservazione)

UNITA' DI COMPARTIMENTAZIONE (Particella Fisiografica PF): sez.: 4 - 0085

Elenco delle Sottoparticelle Fisionomiche (SF)

SF	Tipo soprassuolo	Compresa	Sup. totale	Sup. improd.
A	B1 Formazione arborea	Aree boscate in Ville storiche e Forti	0.8573 ha	0.7225 ha

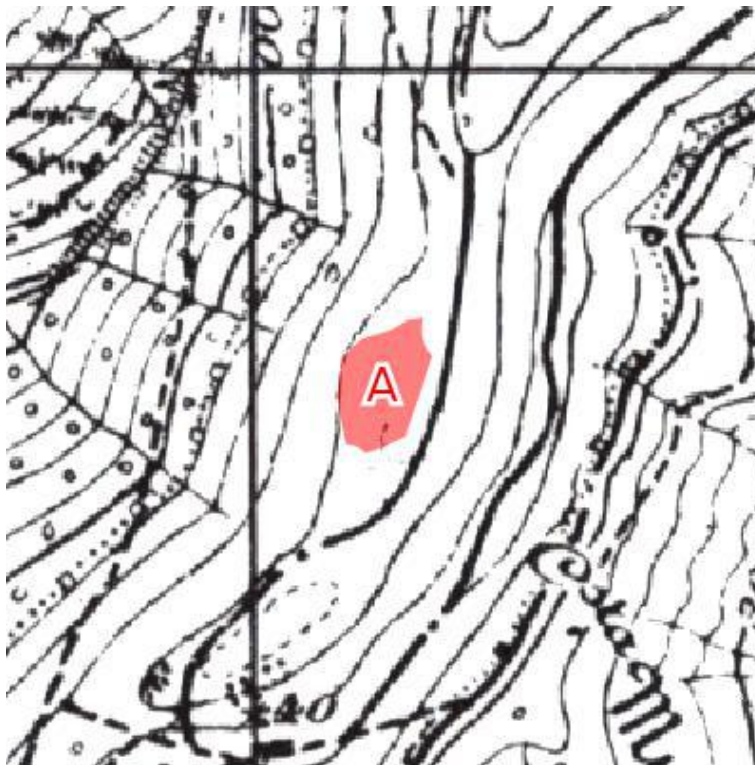

Il rilievo di campagna è stato effettuato dal tecnico: Umberto Bruschini



SIAF - Sistema Informativo per l'Assestamento Forestale
Pianificazione forestale di terzo livello
PdA Genova

Registro unità di compartimentazione

Pagina: 33

UNITA' DI COMPARTIMENTAZIONE (Sottoparticella Fisionomica SF): sez.: 4 - 0085-A

COMPRESA: Aree boscate in Ville storiche e Forti¹
Comune: GENOVA

Superfici	Assestamento totale:	0.8573ha	(0.8500 ha sup. catastale)
	produttiva:	0.1348 ha	
	improduttiva:	0.7225 ha	

Fattori ambientali e di gestione

Posta nei pressi della località Forte Puin Posta ad un'altitudine prevalente di 480m. Esposizione prevalente nessuna. Pendenza prevalente del 5% Accessibilità sufficiente per il 80%, accessibilità insufficiente per il 20% Il soprassuolo può essere classificato secondo le definizioni dell'indagine "Corine Land Cover" come: "1.4.1. Aree verdi urbane".

Non si segnalano dissesti nella particella.

Non si segnalano danni al soprassuolo.

Fatti particolari: nessuno segnalato.

Note:

Descrizione fisionomico-colturale (B1)

Orno-ostrieti

Ceduo immaturo² di origine bosco di neoformazione mediamente vigoroso di Orniello (20% - 50%) di Carpino nero (20% - 50%), densità scarsa Strato arbustivo formato da Erica arborea³ distribuito sul <5% della superficie, lo strato erbaceo è formato da Brachipodium pinnatum, Lotus corniculatus, Bromus spp., Inula hirta, Helichrysum italicum distribuito su <2/3 della superficie Interventi recenti: nessuno con funzione ricreativa, scientifica o didattica. Orientamento selvicolturale: evoluzione naturale incontrollata,

Dati di orientamento dendrometrico: diametro prevalente 8 cm , altezza prevalente 3.0 m , n° alberi ad ha: 400. Provvigione stimata: 30 mc/ha.

Intervento previsto: altri interventi (specificare)⁴, priorità e condizionamenti: entro secondo periodo.

Elenco delle note alle voci:

1) a1_compresa - aree boscate in Ville e Forti

2) b1_strusvil - area boscata limitata all'intorno del Forte, con presenza sporadica di ceppaie ed alberature da seme, con ampie aree interessate da vegetazione erbacea

3) b1_sparbusti - felce aquilina

4) b1_intervfut - sistemazione dei percorsi, con segnaletica e punti di sosta. Manutenzione ordinaria della vegetazione

UNITA' DI COMPARTIMENTAZIONE (Particella Fisiografica PF): sez.: 4 - 0086

Elenco delle Sottoparticelle Fisionomiche (SF)

SF	Tipo soprassuolo	Compresa	Sup. totale	Sup. improd.
A	B1 Formazione arborea	Aree boscate in Ville storiche e Forti	0.3446 ha	0.7225 ha



Il rilievo di campagna è stato effettuato dal tecnico: Umberto Bruschini



SIAF - Sistema Informativo per l'Assestamento Forestale
Pianificazione forestale di terzo livello
PdA Genova

Registro unità di compartimentazione

Pagina: 35

UNITA' DI COMPARTIMENTAZIONE (Sottoparticella Fisionomica SF): sez.: 4 - 0086-A

COMPRESA: Aree boscate in Ville storiche e Forti¹

Comune: GENOVA

Superfici	Assestamento totale:	0.3446ha	(0.3400 ha sup. catastale)
	produttiva:	-0.3779 ha	
	improduttiva:	0.7225 ha	

Fattori ambientali e di gestione

Posta nei pressi della località Forte Fratello Minore Posta ad un'altitudine prevalente di 589m. Esposizione prevalente nessuna. Pendenza prevalente del 5% Accessibilità sufficiente per il 50%, accessibilità insufficiente per il 50% Il soprassuolo può essere classificato secondo le definizioni dell'indagine "Corine Land Cover" come: "1.4.1. Aree verdi urbane".

Non si segnalano dissesti nella particella.

Non si segnalano danni al soprassuolo.

Fatti particolari: nessuno segnalato.

Note:

Descrizione fisionomico-colturale (B1)

Orno-ostrieti

Ceduo immaturo² di origine bosco di neoformazione mediamente vigoroso di Orniello (20% - 50%) di Carpino nero (20% - 50%), densità scarsa, grado di copertura pari al 20%; età prevalente accertata 40 anni Strato arbustivo formato da Erica arborea, Rosa canina, Rovo³ distribuito sul <5% della superficie, lo strato erbaceo è formato da Brachipodium pinnatum, Lotus corniculatus, Bromus spp., Inula hirta, Helichrysum italicum distribuito su <2/3 della superficie Interventi recenti: nessuno con funzione ricreativa, scientifica o didattica. Orientamento selvicolturale: evoluzione naturale incontrollata, **Dati di orientamento dendrometrico:** diametro prevalente 8 cm , altezza prevalente 3.0 m , n° alberi ad ha: 400. Provvigione stimata: 30 mc/ha.

Intervento previsto: altri interventi (specificare)⁴, priorità e condizionamenti: entro secondo periodo.

Elenco delle note alle voci:

1) a1_compresa - aree boscate in Ville e Forti

2) b1_strusvil - area boscata limitata all'intorno del Forte, con presenza sporadica di ceppaie ed alberature da seme, con ampie aree interessate da vegetazione erbacea

3) b1_sparbusti - felce aquilina

4) b1_intervfut - sistemazione dei percorsi, con segnaletica e punti di sosta. Manutenzione ordinaria della vegetazione

UNITA' DI COMPARTIMENTAZIONE (Particella Fisiografica PF): sez.: 4 - 0087

Elenco delle Sottoparticelle Fisionomiche (SF)

SF	Tipo soprassuolo	Compresa	Sup. totale	Sup. improd.
A	B1 Formazione arborea	Aree boscate in Ville storiche e Forti	4.5694 ha	3.6480 ha

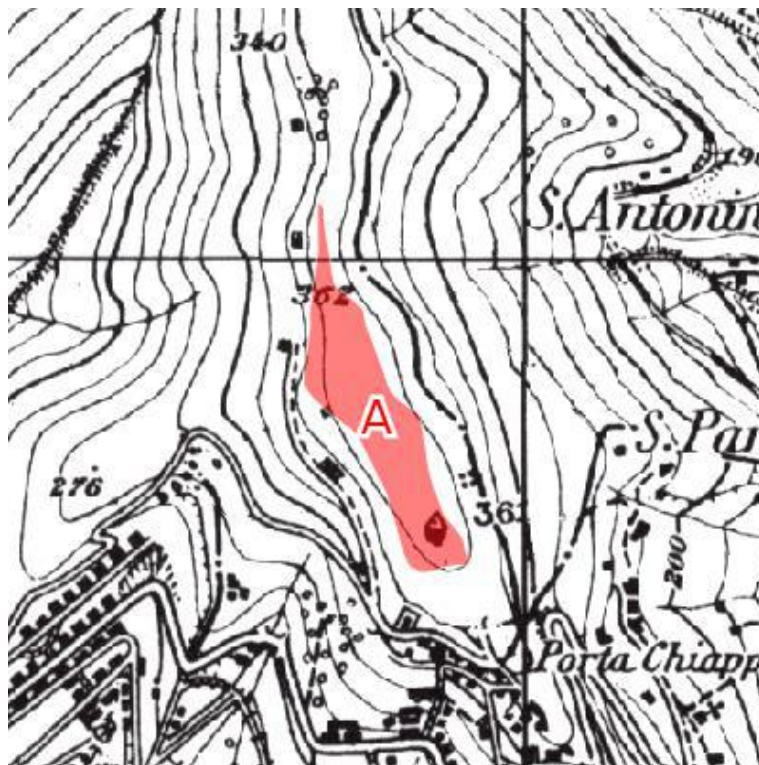

Il rilievo di campagna è stato effettuato dal tecnico: Umberto Bruschini



SIAF - Sistema Informativo per l'Assestamento Forestale
Pianificazione forestale di terzo livello
PdA Genova

Registro unità di compartimentazione

Pagina: 37

UNITA' DI COMPARTIMENTAZIONE (Sottoparticella Fisionomica SF): sez.: 4 - 0087-A

COMPRESA: Aree boscate in Ville storiche e Forti¹
Comune: GENOVA

Superfici	Assestamento totale:	4.5694ha	(4.5600 ha sup. catastale)
	produttiva:	0.9214 ha	
	improduttiva:	3.6480 ha	

Fattori ambientali e di gestione

Posta nei pressi della località Forte Castellaccio Posta ad un'altitudine prevalente di 416m. Esposizione prevalente sud-est. Pendenza prevalente del 15% Accessibilità sufficiente per il 100%² Il soprassuolo può essere classificato secondo le definizioni dell'indagine "Corine Land Cover" come: "1.4.1. Aree verdi urbane".

Non si segnalano dissesti nella particella.³

Si segnalano danni da selvatici⁴ distribuiti su <1/3 dell'area in peggioramento

Fatti particolari: presenti emergenze storico culturali. Il rilevatore ha riportato anche la presenza di Presenza di punto di ristoro (trattoria Richetto). Area boscata e piazzale esterno lato sud del Forte in concessione ad Associazione privata

Note:

Descrizione fisionomico-culturale (B1)

Ostrieto termofilo var con leccio

Ceduo invecchiato⁵ di origine artificiale⁶ mediamente vigoroso di Orniello (20% - 50%) di Leccio (<20%) di Carpino nero (20% - 50%) di Pino domestico (<20%) ed in subordine Acero campestre, Oppio, Biancospino selvatico, Cedro dell'Atlante, Cedro dell'Himalaya, Roverella⁷, densità adeguata⁸, grado di copertura pari al 80%; età prevalente accertata 60 anni Rinnovazione insufficiente di tipo libera costituita da Carpino nero, Leccio, Orniello Strato arbustivo formato da Corniolo, Coronilla, Emero, Edera, Erica arborea, Ligustro, Nocciolo, Avellano, Rovo distribuito sul <1/3 della superficie, lo strato erbaceo è formato da Brachipodium pinnatum, Primula spp., Poa spp., Lotus corniculatus, Festuca heterophylla, Inula hirta, Trifolium spp., Vitalba distribuito su <1/3 della superficie Interventi recenti: diradamento con funzione ricreativa, scientifica o didattica. Orientamento selvicolturale: evoluzione naturale guidata,

Dati di orientamento dendrometrico: diametro prevalente 24 cm , altezza prevalente 17.0 m , n° alberi ad ha: 736. Provvigione stimata: 324 mc/ha.

Intervento previsto: risarcimento o rinfoltimento⁹, Valorizzazione del sito storico e panoramico con segnaletica dedicata e punti di sosta. , priorità e condizionamenti: entro secondo periodo.

Elenco delle note alle voci:

0) a1_danni2 - danni da ungulati diffusi

0) a1_danni3 - strutture per sosta in stato di degrado (panche in pietra)

1) a1_compresa - compresa aree boscate in Ville e Forti

2) a1_accebuona - area servita da strade carrabili a fondo asfaltato, con accessi chiusi da cancelli

3) a1_dissesto1 - piccole situazioni di dissesto puntuali, percorsi utilizzati per attività ludico-sportive con danni superficiali

4) a1_danni1 - area parzialmente interessata da presenza e danni da ungulati (soprattutto cinghiali) relativamente alle aree poste all'esterno del Forte

5) b1_strusvil - struttura diversificata per nuclei e piede d'albero, con diffuse ceppaie e piante da seme di origine spontanea. Nucleo di fustaia adulta di pini domestici, di impianto artificiale

6) b1_origbosco - in parte artificiale ed in parte (aree a latifoglie) di insediamento naturale

7) b1_altrespecie - presenza di nucleo di fustaia matura di cedro dell'Atlante e dell'Himalaya, di origine artificiale, età stimata tra 90 e 100 anni, posto presso il Forte

8) b1_densita - densità molto disforme sulla superficie per presenza di nuclei boscati compatti alternati ad ampie aree prive di copertura arborea

9) b1_intervfut - interventi di diradamento selettivo realizzati nel 2020 - Fondi PSR 2014-2020 Mis. 8.5

UNITA' DI COMPARTIMENTAZIONE (Particella Fisiografica PF): sez.: 4 - 0088

Elenco delle Sottoparticelle Fisionomiche (SF)

SF	Tipo soprassuolo	Compresa	Sup. totale	Sup. improd.
A	B1 Formazione arborea	Rimboschimenti	5.3791 ha	0.2685 ha
B	B1 Formazione arborea	Fustaie di conifere	2.2002 ha	0.2200 ha

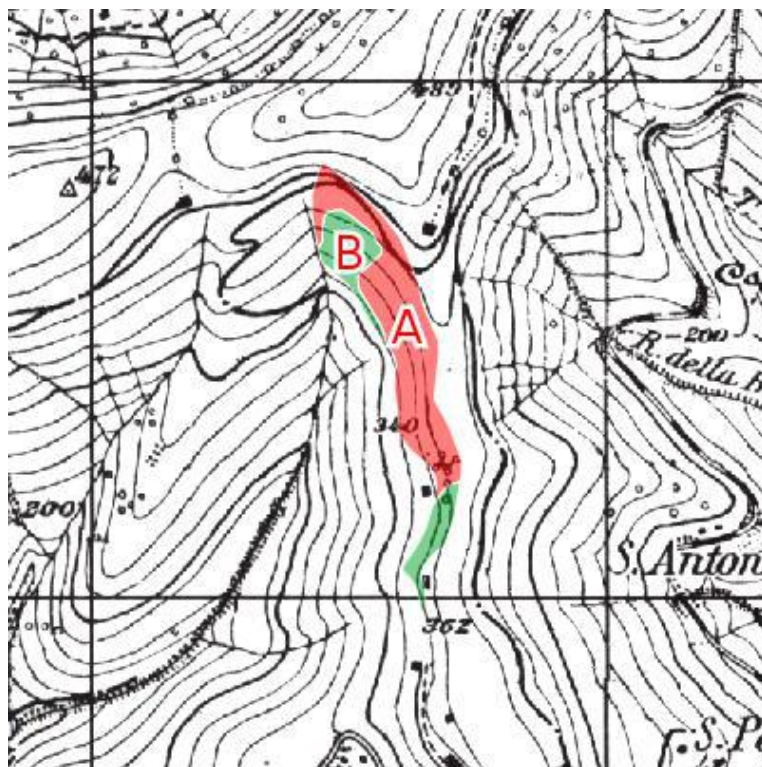

Il rilievo di campagna è stato effettuato dal tecnico: Umberto Bruschini



SIAF - Sistema Informativo per l'Assestamento Forestale
Pianificazione forestale di terzo livello
PdA Genova

Registro unità di compartimentazione

Pagina: 39

UNITA' DI COMPARTIMENTAZIONE (Sottoparticella Fisionomica SF): sez.: 4 - 0088-A

COMPRESA: Rimboschimenti¹

Comune: GENOVA

Superfici	Assestamento totale:	5.3791ha	(5.3700 ha sup. catastale)
	produttiva:	5.1106 ha	
	improduttiva:	0.2685 ha	

Fattori ambientali e di gestione

Posta nei pressi della località Percorso Ginnico Superiore Posta ad un'altitudine prevalente di 351m. Esposizione prevalente ovest. Pendenza prevalente del 35% Accessibilità sufficiente per il 100%² Il soprassuolo può essere classificato secondo le definizioni dell'indagine "Corine Land Cover" come: "3.1.3. *Boschi misti di conifere e latifoglie*".

La particella è interessata da dissesti per erosione superficiale o incanalata distribuiti su <5% dell'area in peggioramento. Il rilevatore ha riportato anche fenomeni rosivi puntuali in presenza di percorsi spontanei di accesso al percorso ginnico dalla strada e dal piazzale superiore

Si segnalano danni da attività turistico-ricreative distribuiti su <5% dell'area in peggioramento; danni da selvatici³ distribuiti su <1/3 dell'area in peggioramento. Il rilevatore ha riportato anche presenza di manufatti (ringhiere) degradati da agenti meteorici, ma attualmente in fase di sostituzione

Fatti particolari: presenti emergenze storico culturali, altro⁴

Note:

Descrizione fisionomico-culturale (B1)

Ostrieto termofilo

Fustaia stratificata adulta su ceduo di origine artificiale⁵ mediamente vigoroso di Carpino nero (20% - 50%) di Orniello (20% - 50%) di Pino nero, Pino austriaco (<20%) di Roverella (<20%) ed in subordine Biancospino selvatico, Cedro dell'Atlante, Cedro dell'Himalaya, Leccio, Pino domestico⁶, densità adeguata, grado di copertura pari al 85%; età prevalente accertata 70 anni Rinnovazione insufficiente di tipo sottocopertura costituita da Carpino nero, Leccio, Orniello Strato arbustivo formato da Alaterno, Citiso scopario, Ginestra dei car, Corbezzolo, Corniolo, Coronilla, Emero, Edera, Erica arborea, Genista (genere), Lentisco, Rosa canina, Rovo, Vitalba distribuito sul <2/3 della superficie, lo strato erbaceo è formato da Brachipodium pinnatum, Festuca heterophylla, Sesleria autumnalis, Rovo, Salsapariglia, Stracciabrache, Vitalba⁷ distribuito su <2/3 della superficie Interventi recenti: diradamento⁸, Ripristino della ringhiera lungo il lato a valle del percorso, in castagno tornito ed impregnato, posa di segnaletica, fondi PSR 2014-2020 Mis. 8.5 realizzati nel 2020 con funzione ricreativa, scientifica o didattica. Orientamento selvicolturale: governo a fustaia di tipo disetaneo,

Dati di orientamento dendrometrico: diametro prevalente 26 cm , altezza prevalente 14.0 m , n° alberi ad ha: 759. Provvigione stimata: 203 mc/ha.

Intervento previsto: Consolidamento o regimazione con ingegneria naturalistica, Manutenzione delle opere realizzate lungo il percorso ginnico (ringhiera, segnaletica), eventuale rinfoltimento di radure e chiarie con specie autoctone per incremento biodiversità, priorità e condizionamenti: entro secondo periodo.

Elenco delle note alle voci:

- 1) a1_compresa - Compresa cedui misti
- 2) a1_acceinsu - presenza di accesso superiore da carrabile asfaltata e percorso ginnico sul lato inferiore (percorribile con mezzi di servizio, chiuso al traffico veicolare con sbarre)
- 3) a1_danni2 - presenza continua di danni da passaggio di cinghiali
- 4) a1_emergenze - Edificio storico adibito a polveriera, soggetto a vincolo monumentale, compresa porzione di particella retrostante. Percorso ginnico nuovo, con attrezzi
- 5) b1_origbosco - origine da rimboschimento di circa 90 anni, con inserimento progressivo di elementi da rinnovazione naturale
- 6) b1_altrespecie - pino domestico 7 %, cedri 5 %, leccio (con roverella) 9,5 %
- 7) b1_sperbacee - felce aquilina
- 8) b1_intervrec - intervento di diradamento selettivo a favore delle latifoglie autoctone (circa 30 % della massa in meno), fondi PSR 2014-2020 Mis 8.5, realizzato nel 2020



SIAF - Sistema Informativo per l'Assestamento Forestale
Pianificazione forestale di terzo livello
PdA Genova

Registro unità di compartimentazione

Pagina: 40

UNITA' DI COMPARTIMENTAZIONE (Sottoparticella Fisionomica SF): sez.: 4 - 0088-B

COMPRESA: Fustaie di conifere⁹

Comune: GENOVA

Superfici	Assestamento totale:	2.2002ha	(2.2000 ha sup. catastale)
	produttiva:	1.9802 ha	
	improduttiva:	0.2200 ha	

Fattori ambientali e di gestione

Posta nei pressi della località Percorso Ginnico Superiore Posta ad un'altitudine prevalente di 340m. Esposizione prevalente sud-ovest. Pendenza prevalente del 35% Accessibilità sufficiente per il 100%¹⁰ Il soprassuolo può essere classificato secondo le definizioni dell'indagine "Corine Land Cover" come: "3.1.3. *Boschi misti di conifere e latifoglie*".

La particella è interessata da dissesti per erosione superficiale o incanalata¹¹ distribuiti su <5% dell'area in peggioramento

Si segnalano danni da agenti meteorici distribuiti su <5% dell'area in peggioramento; danni da selvatici¹² distribuiti su <1/3 dell'area in peggioramento. Il rilevatore ha riportato anche presenza di manufatti (ringhiere) degradati da agenti meteorici, ma attualmente in fase di sostituzione

Fatti particolari: presenti emergenze altro¹³

Note:

Descrizione fisionomico-culturale (B1)

Rimboschimenti collinari e montani interni

Fustaia stratificata adulta su ceduo di origine artificiale¹⁴ mediamente vigoroso di Carpino nero (<20%) di Orniello (<20%) di Pino d'Aleppo (<20%) di Pino domestico (<20%) ed in subordine Cedro dell'Atlante, Cedro dell'Himalaya, Cipresso comune, Leccio, Pino nero, Pino austriaco, Roverella¹⁵, densità adeguata, grado di copertura pari al 85%; età prevalente accertata 70 anni Rinnovazione insufficiente di tipo sottocopertura costituita da Carpino nero, Leccio, Orniello Strato arbustivo formato da Alaterno, Citiso scopario, Ginestra dei car, Corbezzolo, Corniolo, Coronilla, Emero, Edera, Erica arborea, Genista (genere), Lentisco, Rosa canina, Rovo, Vitalba distribuito sul <2/3 della superficie, lo strato erbaceo è formato da Brachipodium pinnatum, Festuca heterophylla, Sesleria autumnalis, Rovo, Salsapariglia, Stracciabrache, Vitalba¹⁶ distribuito su <2/3 della superficie Interventi recenti: diradamento¹⁷, Ripristino della ringhiera lungo il lato a valle del percorso, in castagno tornito ed impregnato, posa di segnaletica, fondi PSR 2014-2020 Mis. 8.5 realizzati nel 2020 con funzione ricreativa, scientifica o didattica. Orientamento selvicolturale: governo a fustaia di tipo disetano,

Dati di orientamento dendrometrico: diametro prevalente 27 cm , altezza prevalente 14.0 m , n° alberi ad ha: 800. Provvigione stimata: 220 mc/ha.

Intervento previsto: Consolidamento o regimazione con ingegneria naturalistica, Manutenzione delle opere realizzate lungo il percorso ginnico (ringhiera, segnaletica), eventuale rinfoltimento di radure e chiarie con specie autoctone per incremento biodiversità, priorità e condizionamenti: entro secondo periodo.

Elenco delle note alle voci:

9) a1_compresa - Compresa rimboschimenti

10) a1_acceinsu - presenza di accesso superiore da carrabile asfaltata e percorso ginnico sul lato inferiore (percorribile con mezzi di servizio, chiuso al traffico veicolare con sbarre)

11) a1_dissesto1 - erosione sulle scarpate lungo il percorso e nell'impluvio di confine

12) a1_danni2 - presenza continua di danni da passaggio di cinghiali

13) a1_emergenze - percorso ginnico nuovo, con attrezzi

14) b1_origbosco - origine da rimboschimento di circa 90 anni, con inserimento progressivo di elementi da rinnovazione naturale

15) b1_altrespecie - pino domestico 7 %, cedri 5 %, leccio (con roverella) 9,5 %

16) b1_sperbacee - felce aquilina

17) b1_intervrec - intervento di diradamento selettivo a favore delle latifoglie autoctone (circa 30 % della massa in meno), fondi PSR 2014-2020 Mis 8.5, realizzato nel 2020

UNITA' DI COMPARTIMENTAZIONE (Particella Fisiografica PF): sez.: 4 - 0089

Elenco delle Sottoparticelle Fisionomiche (SF)

SF	Tipo soprassuolo	Compresa	Sup. totale	Sup. improd.
A	B1 Formazione arborea	Rimboschimenti	8.4791 ha	0.8470 ha

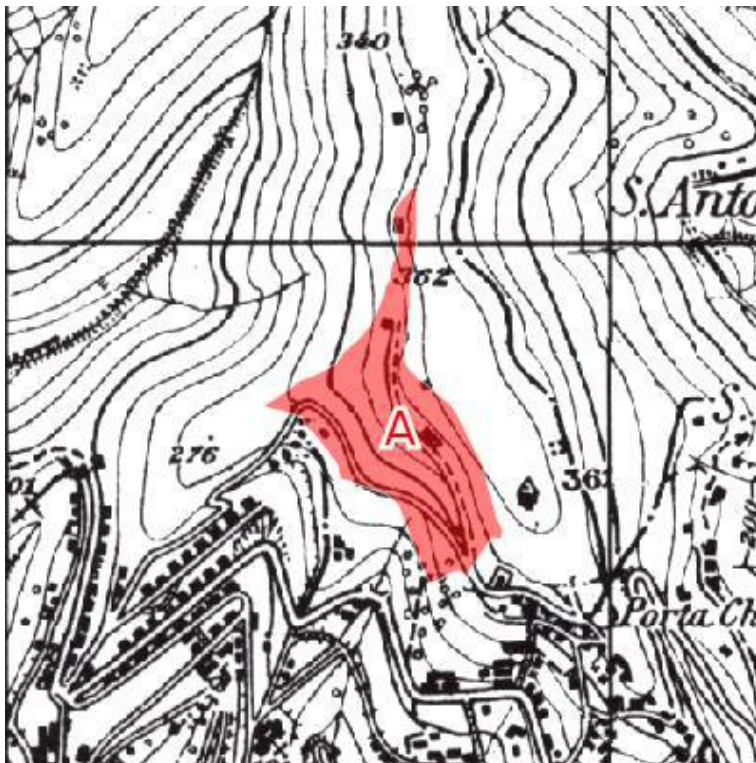

Il rilievo di campagna è stato effettuato dal tecnico: Umberto Bruschini



SIAF - Sistema Informativo per l'Assestamento Forestale
Pianificazione forestale di terzo livello
PdA Genova

Registro unità di compartimentazione

Pagina: 42

UNITA' DI COMPARTIMENTAZIONE (Sottoparticella Fisionomica SF): sez.: 4 - 0089-A

COMPRESA: Rimboschimenti¹

Comune: GENOVA

Superfici	Assestamento totale:	8.4791ha	(8.4700 ha sup. catastale)
	produttiva:	7.6321 ha	
	improduttiva:	0.8470 ha	

Fattori ambientali e di gestione

Posta nei pressi della località Sotto forte Castellaccio Posta ad un'altitudine prevalente di 351m. Esposizione prevalente sud-ovest. Pendenza prevalente del 35% Accessibilità sufficiente per il 100%² Il soprassuolo può essere classificato secondo le definizioni dell'indagine "Corine Land Cover" come: "3.1.3. Boschi misti di conifere e latifoglie".

La particella è interessata da dissesti per erosione superficiale o incanalata distribuiti su <5% dell'area in peggioramento. Il rilevatore ha riportato anche fenomeni erosivi incanalati lungo percorsi pedonali di collegamento tra le varie carrabili per abbandono della manutenzione

Si segnalano danni da attività turistico-ricreative distribuiti su <5% dell'area in peggioramento; danni da selvatici³ distribuiti su <1/3 dell'area in peggioramento; danni da fitopatogeni e parassiti⁴ distribuiti su <5% dell'area non soggetti a peggiorare; danni da attività turistico-ricreative⁵ distribuiti su <5% dell'area non soggetti a peggiorare

Fatti particolari: presenti emergenze storico culturali, altro⁶. Il rilevatore ha riportato anche la presenza di Presenza di cippo commemorativo della fine dei lavori di rimboschimento e sistemazione (Sacro Bosco Dalmatico, 1931)

Note:

Descrizione fisionomico-culturale (B1)

Rimboschimenti collinari e montani interni

Fustaia stratificata adulta su ceduo⁷ di origine artificiale⁸ mediamente vigoroso di Leccio (20% - 50%) di Orniello (20% - 50%) di Cedro dell'Himalaya (<20%) di Roverella (<20%) ed in subordine Cedro dell'Atlante, Cipresso comune, Pino d'Aleppo, Pino domestico⁹, densità adeguata, grado di copertura pari al 90%; età prevalente accertata 90 anni Rinnovazione sufficiente di tipo sottocopertura costituita da Carpino nero, Leccio, Orniello, Roverella Strato arbustivo formato da Alaterno, Citiso scopario, Ginestra dei car, Corbezzolo, Corniolo, Coronilla, Emero, Edera, Erica arborea, Rovo, Vitalba¹⁰ distribuito sul <2/3 della superficie, lo strato erbaceo è formato da Brachipodium pinnatum, Festuca heterophylla, Sesleria autumnalis, Rovo, Salsapariglia, Stracciabrache, Vitalba¹¹ distribuito su <1/3 della superficie Interventi recenti: diradamento¹², Decespugliamento, a carico soprattutto dell'alloro e del ligustro, oltre alle infestanti con funzione ricreativa, scientifica o didattica. Orientamento selvicolturale: governo a fustaia di tipo disetaneo,

Dati di orientamento dendrometrico: diametro prevalente 28 cm , altezza prevalente 16.0 m , n° alberi ad ha: 550. Provvigione stimata: 232 mc/ha.

Intervento previsto: altri interventi (specificare)¹³, Ulteriore diradamento selettivo a fine PAF. Riqualficazione Casetta Rossa ed impianto a biomasse legnose di servizio, priorità e condizionamenti: entro primo periodo.

Elenco delle note alle voci:

- 1) a1_compresa - Compresa rimboschimenti
- 2) a1_acceinsu - presenza di accesso sia sul limite superiore che in quello inferiore, percorsi interni pedonali, da ripristinare. Alcune chiusure con sbarre
- 3) a1_danni2 - presenza continua di danni da passaggio di cinghiali
- 4) a1_danni3 - rilevante presenza di esemplari adulti di cedro morti in piedi, con fenomeni di crollo di cimali e branche. Danni eliminati con il recente intervento di miglioramento boschivo
- 5) a1_danni4 - alcune panche, tavoli e cestini portarifiuti in stato di degrado per danni da ungulati e carenza di manutenzione
- 6) a1_emergenze - manufatto storico (polveriera) e percorsi pedonali realizzati negli anni '30. Presenza dell'edificio cd. Casetta Rossa
- 7) b1_strusvil - presenza di fustaie di conifere (cedro, pino domestico e d'Aleppo) e fustaie di latifoglie (leccio e roverella) entrambi da rimboschimento, con gruppi sparsi a ceduo
- 8) b1_origbosco - origine da rimboschimento di circa 90 anni, con inserimento progressivo di elementi da rinnovazione naturale
- 9) b1_altrespecie - pino domestico 4,6 %, cipresso 2 %
- 10) b1_sparbusti - rinnovazione di alloro ad altissima densità sotto copertura del rimboschimento a cedro, molto ridotta con recente intervento di diradamento
- 11) b1_sperbacee - felce aquilina
- 12) b1_intervrec - intervento di diradamento selettivo a favore delle latifoglie autoctone (circa 30 % della massa in meno), fondi PSR 2014-2020 Mis 8.5, realizzato nel 2020
- 13) b1_intervfut - interventi di ripristino dei percorsi pedonali (fondo, ringhiere, punti di sosta) ed eventuale segnaletica

UNITA' DI COMPARTIMENTAZIONE (Particella Fisiografica PF): sez.: 4 - 0090

Elenco delle Sottoparticelle Fisionomiche (SF)

SF	Tipo soprassuolo	Compresa	Sup. totale	Sup. improd.
A	B1 Formazione arborea	Fustaie di latifoglie	12.3210 ha	3.0800 ha



Il rilievo di campagna è stato effettuato dal tecnico: Umberto Bruschini



SIAF - Sistema Informativo per l'Assestamento Forestale
Pianificazione forestale di terzo livello
PdA Genova

Registro unità di compartimentazione

Pagina: 44

UNITA' DI COMPARTIMENTAZIONE (Sottoparticella Fisionomica SF): sez.: 4 - 0090-A

COMPRESA: Fustaie di latifoglie¹

Comune: GENOVA

Superfici	Assestamento totale:	12.3210ha	(12.3200 ha sup. catastale)
	produttiva:	9.2410 ha	
	improduttiva:	3.0800 ha	

Fattori ambientali e di gestione

Posta nei pressi della località Mura delle Chiappe Posta ad un'altitudine prevalente di 199m. Esposizione prevalente sud-est. Pendenza prevalente del 12% Accessibilità sufficiente per il 100%² Il soprassuolo può essere classificato secondo le definizioni dell'indagine "Corine Land Cover" come: "3.1.3. Boschi misti di conifere e latifoglie".

La particella è interessata da dissesti per erosione superficiale o incanalata³ distribuiti su <5% dell'area in peggioramento

Si segnalano danni da altre cause⁴ distribuiti su <5% dell'area in peggioramento; danni da attività turistico-ricreative⁵ distribuiti su <5% dell'area in peggioramento; danni da selvatici⁶ distribuiti su >1/3 dell'area in peggioramento; danni da fitopatogeni e parassiti⁷ distribuiti su <1/3 dell'area in peggioramento

Fatti particolari: presenti emergenze storico culturali, altro⁸

Note:

Descrizione fisionomico-culturale (B1)

Rimboschimenti collinari e montani interni⁹

Fustaia monoplana matura di origine artificiale mediamente vigorosa di Pino domestico (<20%) di Pino d'Aleppo (<20%) di Carpino nero (<20%) di Leccio (<20%) ed in subordinate Acero campestre, Oppio, Bagolaro, Cipresso comune, Cipresso di Monterey, Orniello, Pino marittimo, Roverella, densità adeguata, grado di copertura pari al 80%; età prevalente accertata 80 anni Rinnovazione insufficiente costituita da Acero campestre, Oppio, Leccio, Olmo campestre, Orniello Strato arbustivo formato da Alaterno, Alloro, Biancospino selvatico, Citiso scopario, Ginestra dei car, Coronilla, Emero, Edera, Erica arborea, Ginestra odorosa, Ligustro, Rosa canina, Rovo, Sambuco nero, Vitalba distribuito sul <1/3 della superficie, lo strato erbaceo è formato da Brachipodium pinnatum, Primula spp., Dactylis glomerata, Festuca heterophylla, Bromus spp., Inula hirta, Sesleria autumnalis, Clematis vitalba., Tamus sp., Equisetum sp. distribuito su <1/3 della superficie Interventi recenti: nessuno con funzione ricreativa, scientifica o didattica. Orientamento selvicolturale: bosco - parco,

Dati di orientamento dendrometrico: diametro prevalente 30 cm , altezza prevalente 16.0 m , n° alberi ad ha: 561.

Provvigione stimata: 291 mc/ha.

Intervento previsto: diradamento¹⁰, Miglioramento sentieri e percorsi pedonali, punti di sosta e segnaletica.

Manutenzione delle mura storiche (eliminazione vegetazione invasiva), priorità e condizionamenti: entro primo periodo.

Elenco delle note alle voci:

1) a1_compresa - Compresa Fustaie di latifoglie

2) a1_accebuona - accessibilità da Via Carso e da Via Mura delle Chiappe, percorribilità interna pedonale e con possibili piste di servizio

3) a1_dissesto1 - in parte determinati dal passaggio di ungulati

4) a1_danni1 - esiti di abbandono di rifiuti (anche in cavità esistenti nelle mura). Sviluppo di vegetazione all'interno delle murature storiche

5) a1_danni2 - abbandono sporadico di rifiuti lungo la strada ed i percorsi interni

6) a1_danni3 - danni da ungulati

7) a1_danni4 - danni fitosanitari su pino marittimo e sui filari di bagolaro, con problemi di attacchi fungini e deperimento del tessuto legnoso su branche e fusti

8) a1_emergenze - presenza di Parco avventura, a gestione privata, in concessione

9) b1_tipoforest - nuclei di conifere alternati a nuclei di latifoglie, entrambi derivanti da rimboschimenti, alternati a sporadica presenza di nuclei a prevalenza di ceduo. Presenza di filari lungo strade e percorsi pedonali (bagolaro, pino domestico, ecc.)

10) b1_intervfut - diradamenti selettivi nei nuclei ad alta densità, possibili rinfoltimenti con specie autoctone per progressiva sostituzione del soprassuolo principale

UNITA' DI COMPARTIMENTAZIONE (Particella Fisiografica PF): sez.: 4 - 0091

Elenco delle Sottoparticelle Fisionomiche (SF)

SF	Tipo soprassuolo	Compresa	Sup. totale	Sup. improd.
A	B1 Formazione arborea	Boschi misti e di neoformazione	6.7934 ha	7.1085 ha



Il rilievo di campagna è stato effettuato dal tecnico: Umberto Bruschini



SIAF - Sistema Informativo per l'Assestamento Forestale
Pianificazione forestale di terzo livello
PdA Genova

Registro unità di compartimentazione

Pagina: 25

UNITA' DI COMPARTIMENTAZIONE (Sottoparticella Fisionomica SF): sez.: 4 - 0091-A

COMPRESA: Boschi misti e di neoformazione¹

Comune: GENOVA

Superfici	Assestamento totale:	6.7934ha	(6.7900 ha sup. catastale)
	produttiva:	-0.3151 ha	
	improduttiva:	7.1085 ha	

Fattori ambientali e di gestione

Posta nei pressi della località Mura Castellaccio-Sperone² ad un'altitudine prevalente di 370m. Esposizione prevalente est. Pendenza prevalente del 12% Accessibilità sufficiente per il 100%³ Il soprassuolo può essere classificato secondo le definizioni dell'indagine "Corine Land Cover" come: "3.2.4. Aree a vegetazione boschiva ed arbustiva in evoluzione".

La particella è interessata da dissesti per erosione superficiale o incanalata distribuiti su <5% dell'area in peggioramento

Si segnalano danni da altre cause⁴ distribuiti su <1/3 dell'area non soggetti a peggiorare; danni da attività turistico-ricreative⁵ distribuiti su <5% dell'area non soggetti a peggiorare; danni da selvatici⁶ distribuiti su <1/3 dell'area in peggioramento

Fatti particolari: presenti emergenze storico culturali, altro⁷. Il rilevatore ha riportato anche la presenza di Presenza di aree in concessione/uso ad Associazioni ludico/sportive

Note:

Descrizione fisionomico-culturale (B1)

Ostrieto termofilo var con pino marittimo

Fustaia monoplana giovane⁸ di origine bosco di neoformazione mediamente vigoroso di Orniello (<20%) di Leccio (<20%) di Carpino nero (20% - 50%) di Pino nero, Pino austriaco (<20%) ed in subordine Acero campestre, Oppio, Biancospino selvatico, Pino d'Aleppo, Pino marittimo, Robinia, Roverella, densità scarsa⁹, grado di copertura pari al 60%; età prevalente accertata 35 anni Rinnovazione insufficiente di tipo libera costituita da Carpino nero, Leccio, Orniello Strato arbustivo formato da Citiso scopario, Ginestra dei car, Corniolo, Coronilla, Emero, Edera, Erica arborea, Ligustro, Nocciolo, Avellano, Prugnolo, Rosa canina, Rovo distribuito sul <1/3 della superficie, lo strato erbaceo è formato da Brachipodium pinnatum, Primula spp., Helichrysum spp., Poa spp., Lotus corniculatus, Festuca heterophylla, Inula hirta, Trifolium spp., Vitalba distribuito su >2/3 della superficie Interventi recenti: diradamento¹⁰, Sistemazione dell'area destinata ad area di sosta principale, con inghiamento del fondo, ripristino panche e tavoli, rifacimento completo della ringhiera verso la strada, fino a Casetta Rossa con funzione ricreativa, scientifica o didattica. Orientamento selvicolturale: evoluzione naturale guidata, **Dati di orientamento dendrometrico:** diametro prevalente 10 cm , altezza prevalente 6.5 m , n° alberi ad ha: 1200. Provvigione stimata: 140 mc/ha.

Intervento previsto: risarcimento o rinfoltimento¹¹, Manutenzione degli interventi realizzati, priorità e condizionamenti: entro secondo periodo.

Elenco delle note alle voci:

- 1) a1_compresa - compresa boschi misti e di neoformazione
- 2) a1_localita - Comprende le aree adibite a sosta ed a parcheggio, oltre ai viali, comprese tra Casetta Rossa e pendici Forte Sperone.
- 3) a1_accebuona - area percorsa da strada a fondo naturale lungo il margine inferiore delle Mura, percorribile da mezzi di servizio. Strada carrabile da Casetta Rossa verso Sperone
- 4) a1_danni1 - presenza di accumuli di detrito e rifiuti al piede delle mura (a volte ingombranti), periodicamente rimossi dalla C.A. e con attività di volontariato
- 5) a1_danni2 - abbandono di rifiuti
- 6) a1_danni3 - danni da ungulati
- 7) a1_emergenze - Aree di sosta molto ampie, con tavoli e panche, in punto panoramico. Parcheggi pubblici. Elisuperficie. Presenza delle Mura
- 8) b1_strusvil - struttura molto irregolare e diversificata, con nuclei di fustaia adulta di pino nero e pino marittimo, alternati a fasce di orno-ostrieto a ceduo con presenza di piante da seme, aree ad arbusti ed infestanti alternate ad aree a copertura erbacea prevalente
- 9) b1_densita - densità molto disforme sulla superficie per presenza di nuclei boscati compatti alternati ad ampie aree prive di copertura arborea
- 10) b1_intervrec - interventi di diradamento selettivo e decespugliamento lungo il percorso ed in alcune aree in piano sotto le mura , con fondi PSR 2014-2020 Mis. 8.5, realizzati nel 2019
- 11) b1_intervfut - Interventi di valorizzazione dell'assetto paesaggistico e storico-didattico del sito (posto lungo mura storiche, in posizione di crinale) con rinfoltimenti di specie autoctone di valore paesistico e di richiamo per l'avifauna (punto di transito ed osservazione)

UNITA' DI COMPARTIMENTAZIONE (Particella Fisiografica PF): sez.: 4 - 0092

Elenco delle Sottoparticelle Fisionomiche (SF)

SF	Tipo soprassuolo	Compresa	Sup. totale	Sup. improd.
A	B1 Formazione arborea	Rimboschimenti	8.1409 ha	1.2210 ha

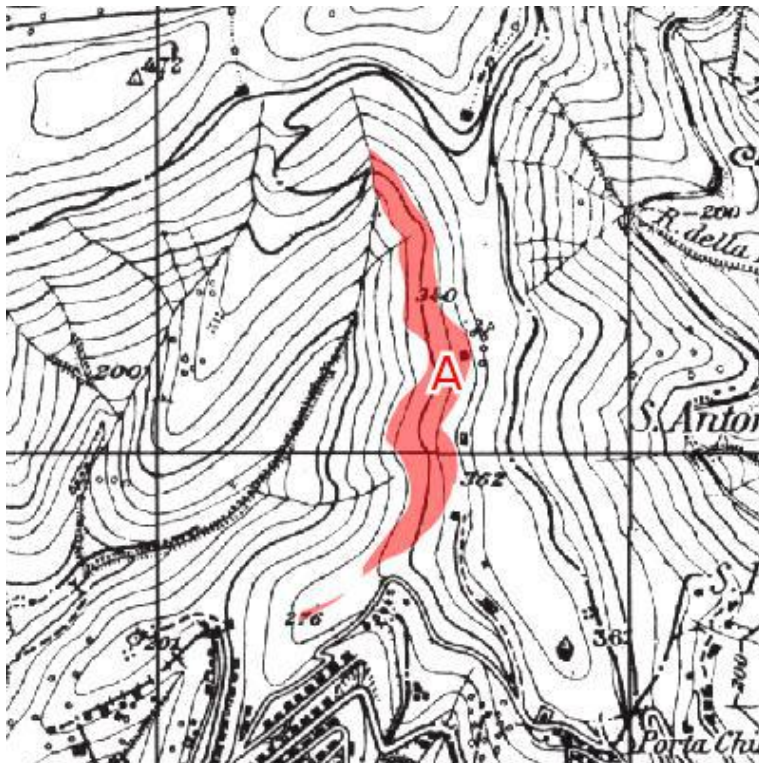

Il rilievo di campagna è stato effettuato dal tecnico: Umberto Bruschini



SIAF - Sistema Informativo per l'Assestamento Forestale
Pianificazione forestale di terzo livello
PdA Genova

Registro unità di compartimentazione

Pagina: 27

UNITA' DI COMPARTIMENTAZIONE (Sottoparticella Fisionomica SF): sez.: 4 - 0092-A

COMPRESA: Rimboschimenti¹

Comune: GENOVA

Superfici	Assestamento totale:	8.1409ha	(8.1400 ha sup. catastale)
	produttiva:	6.9199 ha	
	improduttiva:	1.2210 ha	

Fattori ambientali e di gestione

Posta nei pressi della località Tra i percorsi ginnici Posta ad un'altitudine prevalente di 340m. Esposizione prevalente sud-ovest. Pendenza prevalente del 40% Accessibilità sufficiente per il 100%² Il soprassuolo può essere classificato secondo le definizioni dell'indagine "Corine Land Cover" come: "3.1.3. Boschi misti di conifere e latifoglie".

La particella è interessata da dissesti per erosione superficiale o incanalata³ distribuiti su <5% dell'area in peggioramento; danni da altri fattori di dissesto⁴ distribuiti su <5% dell'area in peggioramento

Si segnalano danni da attività turistico-ricreative distribuiti su <5% dell'area in peggioramento; danni da selvatici⁵ distribuiti su <1/3 dell'area in peggioramento. Il rilevatore ha riportato anche presenza di manufatti (ringhiere) degradati da agenti meteorici, ma attualmente in fase di sostituzione

Fatti particolari: presenti emergenze altro⁶

Note:

Descrizione fisionomico-colturale (B1)

Rimboschimenti collinari e montani interni

Fustaia stratificata adulta su ceduo di origine artificiale⁷ mediamente vigoroso di Carpino nero (20% - 50%) di Orniello (<20%) di Pino d'Aleppo (<20%) di Leccio (<20%) ed in subordine Cedro dell'Himalaya, Cipresso comune, Pino marittimo, Pino nero, Pino austriaco, Quercia rossa, Roverella⁸, densità adeguata, grado di copertura pari al 85%; età prevalente accertata 70 anni Rinnovazione insufficiente di tipo sottocopertura costituita da Carpino nero, Leccio, Orniello, Roverella Strato arbustivo formato da Alaterno, Citiso scopario, Ginestra dei car, Corbezzolo, Corniolo, Coronilla, Emero, Edera, Erica arborea, Genista (genere), Lentisco, Ligustro, Rosa canina, Rovo, Vitalba distribuito sul <2/3 della superficie, lo strato erbaceo è formato da Brachipodium pinnatum, Festuca heterophylla, Sesleria autumnalis, Rovo, Salsapariglia, Stracciabrache, Vitalba⁹ distribuito su <2/3 della superficie Interventi recenti: diradamento¹⁰, Realizzazione di palizzate semplici con materiali di recupero, nella parte inferiore della particella con funzione ricreativa, scientifica o didattica.

Orientamento selvicolturale: governo a fustaia di tipo disetaneo,

Dati di orientamento dendrometrico: diametro prevalente 21 cm , altezza prevalente 13.0 m , n° alberi ad ha: 868.

Provvigione stimata: 265 mc/ha.

Intervento previsto: Consolidamento o regimazione con ingegneria naturalistica, Ripristino dei percorsi di collegamento e del percorso ginnico vecchio, ripristino dell'impianto antincendio, Segnaletica e punti di sosta, priorità e condizionamenti: entro secondo periodo.

Elenco delle note alle voci:

1) a1_compresa - Compresa rimboschimenti

2) a1_acceinsu - presenza di numerosi accessi carrabili, da Via Costanzi, Castellaccio, ecc. , anche con sbarre. Entrambi i percorsi sono accessibili con mezzi di servizio

3) a1_dissesto1 - erosione sulle scarpate lungo il percorso ginnico inferiore e nell'impluvio di confine

4) a1_dissesto2 - fenomeni di degrado sul fondo di percorsi di collegamento tra strade e percorsi

5) a1_danni2 - presenza continua di danni da passaggio di cinghiali

6) a1_emergenze - percorso ginnico vecchio, con impianto antincendio, da ripristinare

7) b1_origbosco - origine da rimboschimento di circa 90 anni, con inserimento progressivo di elementi da rinnovazione naturale

8) b1_altrespecie - pini mediterranei 10 %, orniello e carpino n. 37,5 %, leccio 24 %, quercia rossa 19,45 %, pino nero 2 %

9) b1_sperbacee - felce aquilina

10) b1_intervrec - intervento di diradamento selettivo a favore delle latifoglie autoctone (circa 30 % della massa in meno nelle porzioni superiori della particella), fondi PSR 2014-2020 Mis 8.5, realizzato nel 2020

UNITA' DI COMPARTIMENTAZIONE (Particella Fisiografica PF): sez.: 4 - 0093

Elenco delle Sottoparticelle Fisionomiche (SF)

SF	Tipo soprassuolo	Compresa	Sup. totale	Sup. improd.
A	B1 Formazione arborea	Fustaie di latifoglie	8.7955 ha	0.8790 ha

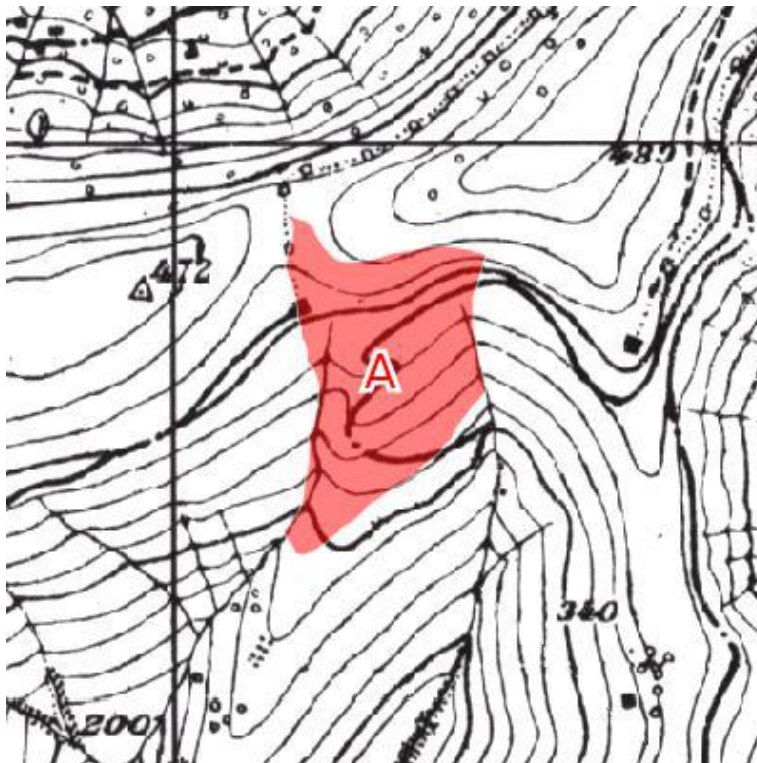

Il rilievo di campagna è stato effettuato dal tecnico: Umberto Bruschini



SIAF - Sistema Informativo per l'Assestamento Forestale
Pianificazione forestale di terzo livello
PdA Genova

Registro unità di compartimentazione

Pagina: 29

UNITA' DI COMPARTIMENTAZIONE (Sottoparticella Fisionomica SF): sez.: 4 - 0093-A

COMPRESA: Fustaie di latifoglie¹

Comune: GENOVA

Superfici	Assestamento totale:	8.7955ha	(8.7900 ha sup. catastale)
	produttiva:	7.9165 ha	
	improduttiva:	0.8790 ha	

Fattori ambientali e di gestione

Posta nei pressi della località Sopra Polveriera Posta ad un'altitudine prevalente di 351m. Esposizione prevalente ovest. Pendenza prevalente del 45% Accessibilità sufficiente per il 100%² Il soprassuolo può essere classificato secondo le definizioni dell'indagine "Corine Land Cover" come: "3.1.3. *Boschi misti di conifere e latifoglie*".

La particella è interessata da dissesti per erosione superficiale o incanalata distribuiti su <5% dell'area in peggioramento. Il rilevatore ha riportato anche fenomeni erosivi puntuali in presenza di percorsi utilizzati per attività ludico-sportive

Si segnalano danni da attività turistico-ricreative distribuiti su <5% dell'area in peggioramento; danni da selvatici³ distribuiti su <1/3 dell'area in peggioramento. Il rilevatore ha riportato anche presenza di manufatti (ringhiere) degradati da agenti meteorici, ma attualmente in fase di sostituzione

Fatti particolari: presenti emergenze storico culturali, altro⁴

Note:

Descrizione fisionomico-colturale (B1)

Lecceta mesoxerofila var con carpino nero

Fustaia stratificata adulta su ceduo di origine artificiale⁵ mediamente vigoroso di Carpino nero (20% - 50%) di Leccio (20% - 50%) di Pino domestico (<20%) di Roverella (<20%) ed in subordine Cipresso comune, Pino d'Aleppo, Robinia, Roverella⁶, densità adeguata, grado di copertura pari al 85%; età prevalente accertata 70 anni Rinnovazione insufficiente di tipo sottocopertura costituita da Carpino nero, Leccio, Orniello, Roverella Strato arbustivo formato da Alaterno, Citiso scopario, Ginestra dei car, Corbezzolo, Corniolo, Coronilla, Emero, Edera, Erica arborea, Genista (genere), Lentisco, Rosa canina, Rovo, Vitalba distribuito sul <2/3 della superficie, lo strato erbaceo è formato da Brachipodium pinnatum, Festuca heterophylla, Sesleria autumnalis, Rovo, Salsapariglia, Stracciabrache, Vitalba⁷ distribuito su <1/3 della superficie Interventi recenti: nessuno, Ripristino della ringhiera lungo il lato a valle del percorso ginnico nuovo, in castagno tornito ed impregnato, posa di segnaletica, fondi PSR 2014-2020 Mis. 8.5 realizzati nel 2020 con funzione ricreativa, scientifica o didattica. Orientamento selvicolturale: governo a fustaia di tipo disetaneo,

Dati di orientamento dendrometrico: diametro prevalente 21 cm , altezza prevalente 14.0 m , n° alberi ad ha: 1589. Provvigione stimata: 375 mc/ha.

Intervento previsto: diradamento, Manutenzione delle opere realizzate lungo il percorso ginnico (ringhiera, segnaletica), eventuale rinfoltimento di radure e chiarie con specie autoctone per incremento biodiversità, priorità e condizionamenti: entro primo periodo.

Elenco delle note alle voci:

- 1) a1_compresa - Compresa cedui misti
- 2) a1_acceinsu - presenza di accesso inferiore da carrabile asfaltata e percorso ginnico a metà versante (percorribile con mezzi di servizio, chiuso al traffico veicolare con sbarre) e strada tra Sperone e Begato al limite superiore
- 3) a1_danni2 - presenza continua di danni da passaggio di cinghiali
- 4) a1_emergenze - In prossimità dell'accesso al ristorante La Polveriera. Percorso ginnico nuovo a metà versante interessato dalla particella
- 5) b1_origbosco - origine da rimboschimento di circa 90 anni, con inserimento progressivo di elementi da rinnovazione naturale
- 6) b1_altrespecie - pino domestico 4 %, pino d'Aleppo 1,50 %, leccio 51.5 %, roverella 7 %, orniello e carpino n. 32,4 %
- 7) b1_sperbacee - felce aquilina

UNITA' DI COMPARTIMENTAZIONE (Particella Fisiografica PF): sez.: 4 - 0094

Elenco delle Sottoparticelle Fisionomiche (SF)

SF	Tipo soprassuolo	Compresa	Sup. totale	Sup. improd.
A	B1 Formazione arborea	Rimboschimenti	6.7190 ha	1.3420 ha
B	B3 Formazioni arbustivo-erbacee	Arbusteti	3.9330 ha	0.7860 ha
C	B1 Formazione arborea	Boschi misti e di neoformazione	8.3929 ha	1.2585 ha

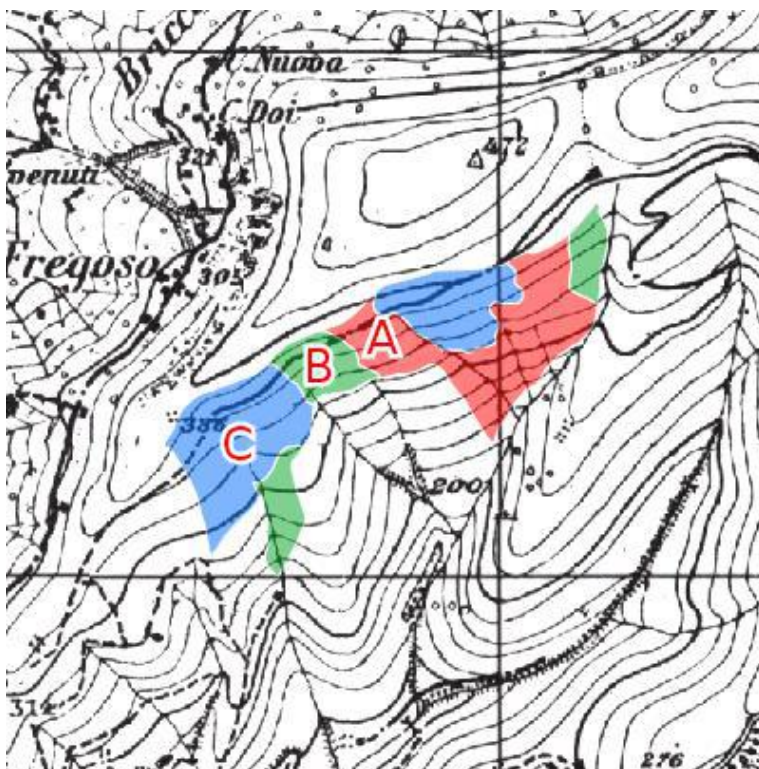

Il rilievo di campagna è stato effettuato dal tecnico: Umberto Bruschini



SIAF - Sistema Informativo per l'Assestamento Forestale
Pianificazione forestale di terzo livello
PdA Genova

Registro unità di compartimentazione

Pagina: 31

UNITA' DI COMPARTIMENTAZIONE (Sottoparticella Fisionomica SF): sez.: 4 - 0094-A

COMPRESA: Rimboschimenti¹

Comune: GENOVA

Superfici	Assestamento totale:	6.7190ha	(6.7100 ha sup. catastale)
	produttiva:	5.3770 ha	
	improduttiva:	1.3420 ha	

Fattori ambientali e di gestione

Posta nei pressi della località Versante SE di F.BegatoPosta ad un'altitudine prevalente di 351m. Esposizione prevalente sud. Pendenza prevalente del 35% Accessibilità sufficiente per il 80%, accessibilità insufficiente per il 20%² Il soprassuolo può essere classificato secondo le definizioni dell'indagine "Corine Land Cover" come: "3.1.3. *Boschi misti di conifere e latifoglie*".

La particella è interessata da dissesti per erosione superficiale o incanalata³ distribuiti su <5% dell'area in peggioramento; danni da frane superficiali⁴ distribuiti su <5% dell'area in peggioramento. Il rilevatore ha riportato anche fenomeni erosivi puntuali in presenza di percorsi utilizzati per attività ludico-sportive

Si segnalano danni da attività turistico-ricreative⁵ distribuiti su <5% dell'area in peggioramento; danni da selvatici⁶ distribuiti su <1/3 dell'area in peggioramento. Il rilevatore ha riportato anche presenza di manufatti (ringhiere) degradati da agenti meteorici, ma attualmente in fase di sostituzione

Fatti particolari: presenti emergenze altro⁷

Note:

Descrizione fisionomico-culturale (B1)

Lecceta mesoxerofila var con roverella

Fustaia stratificata adulta su ceduo di origine artificiale⁸ mediamente vigoroso di Orniello (20% - 50%) di Leccio (20% - 50%) di Quercia rossa (<20%) di Carpino nero (<20%) ed in subordine Ailanto, Cipresso comune, Ontano nero, Roverella, Salicone, Sambuco nero⁹, densità adeguata¹⁰, grado di copertura pari al 80%; età prevalente accertata 50 anni Rinnovazione insufficiente di tipo sottocopertura costituita da Carpino nero, Leccio, Orniello, Quercia rossa, Roverella Strato arbustivo formato da Alaterno, Citiso scopario, Ginestra dei car, Corniolo, Coronilla, Emero, Edera, Erica arborea, Genista (genere), Rosa canina, Rovo, Vitalba distribuito sul <2/3 della superficie, lo strato erbaceo è formato da Brachypodium pinnatum, Festuca heterophylla, Sesleria autumnalis, Rovo, Salsapariglia, Stracciabrache, Vitalba¹¹ distribuito su <1/3 della superficie Interventi recenti: ¹² con funzione ricreativa, scientifica o didattica. Orientamento selvicolturale: governo a fustaia di tipo disetaneo,

Dati di orientamento dendrometrico: diametro prevalente 9 cm , altezza prevalente 6.0 m , n° alberi ad ha: 3303. ¹³ Provvigione stimata: 314 mc/ha.

Intervento previsto: diradamento, Rinfoltimento di radure e chiarie con specie autoctone per incremento biodiversità. Ripristino ringhiere in legno e segnaletica, punti di sosta , priorità e condizionamenti: entro primo periodo.

Elenco delle note alle voci:

- 1) a1_compresa - Compresa cedui misti
- 2) a1_acceinsu - presenza di accesso superiore da tratto del percorso ginnico a fondo naturale, verso ovest e Granarolo, transitabile da mezzi di servizio (chiuso con sbarra al traffico veicolare pubblico , solo pedonale)
- 3) a1_dissesto1 - erosione di fondo e delle sponde lungo il rio di confine ad est
- 4) a1_dissesto2 - piccoli fenomeni diffusi, ma di lieve entità unitaria, scarpate a valle del percorso ginnico
- 5) a1_danni1 - segni di passaggio di bike
- 6) a1_danni2 - presenza continua di danni da passaggio di cinghiali
- 7) a1_emergenze - percorso ginnico nuovo
- 8) b1_origbosco - origine da rimboschimento di circa 70-90 anni, con inserimento progressivo di elementi da rinnovazione naturale a seguito di incendio boschivo
- 9) b1_altrespecie - pino domestico 2,6 %, leccio 40,29 %, roverella 4,3%, orniello 36 %, carpino n. 8 %, quercia rossa 8,5 %
- 10) b1_densita - molto disforme, per presenza di nuclei ad altissima densità alternati a nuclei di fustaia adulta ed aree invase da infestanti post-incendio e limitata rinnovazione di specie autoctone
- 11) b1_sperbacee - felce aquilina
- 12) b1_intervrec - sistemazione del percorso ginnico con lastricato in pietra calcarea locale, sistemazione area di sosta. Fondi PSR 2014-2020 Mis. 8.5, realizzati nell'autunno 2020-genn 2021
- 13) b1_numalbe - densità media molto alta, influenzata da nuclei di lecceta ed orniello giovani e ad alta densità



SIAF - Sistema Informativo per l'Assestamento Forestale
Pianificazione forestale di terzo livello
PdA Genova

Registro unità di compartimentazione

Pagina: 32

UNITA' DI COMPARTIMENTAZIONE (Sottoparticella Fisionomica SF): sez.: 4 - 0094-B

COMPRESA: Arbusteti¹⁴

Comune: GENOVA

Superfici	Assestamento totale:	3.9330ha	(3.9300 ha sup. catastale)
	produttiva:	3.1470 ha	
	improduttiva:	0.7860 ha	

Fattori ambientali e di gestione

Posta nei pressi della località Versante SE Forte Begato BPosta ad un'altitudine prevalente di 351m. Esposizione prevalente sud. Pendenza prevalente del 35% Accessibilità sufficiente per il 70%, accessibilità insufficiente per il 30%¹⁵ Il soprassuolo può essere classificato secondo le definizioni dell'indagine "Corine Land Cover" come: "3.2.2. *Brughiere e cespuglieti*".

La particella è interessata da dissesti per erosione superficiale o incanalata distribuiti su <5% dell'area in peggioramento. Il rilevatore ha riportato anche fenomeni erosivi puntuali in presenza di percorsi utilizzati per attività ludico-sportive

Si segnalano danni da attività turistico-ricreative¹⁶ distribuiti su <5% dell'area in peggioramento; danni da selvatici¹⁷ distribuiti su <1/3 dell'area in peggioramento. Il rilevatore ha riportato anche presenza di manufatti (ringhiere) degradati da agenti meteorici, ma attualmente in fase di sostituzione

Fatti particolari: presenti emergenze altro¹⁸

Note:

Descrizione fisionomico-colturale (B3)

Tipo formazione: Formazione arbustiva con altezza media: 1.5 m.

Funzione prevalente della formazione: protezione idrogeologica **La componente arborea** è costituita da Ailanto, Carpino nero, Leccio, Pino marittimo, Robinia, Roverella e forma una copertura del 15%, delle specie: Ailanto, Carpino nero, Orniello, Robinia **La componente arbustiva** è invece costituita da Alaterno, Alloro, Caprifoglio, Madreselva, Cisto bianco, C. foglie di salvia, Citiso scopario, Ginestra dei car, Corbezzolo, Corniolo, Edera, Erica arborea, Ligustro, Rosa canina, Rovo, Salsapariglia, Stracciabrache, Vitalba e forma una copertura del 45% **La copertura erbacea** è caratterizzata dalle specie: Brachipodium pinnatum, Festuca heterophylla, Bromus spp., Festuca spp., Sesleria autumnalis, Rubus sp., Vitalba

Intervento previsto: decespugliamento, Rinfoltimento con specie autoctone ad elevata valenza di richiamo avifaunistico, aumento biodiversità e valore paesaggistico del sito, migliore efficienza idrogeologica. Sistemazione del percorso , priorità e condizionamenti: entro primo periodo.

Elenco delle note alle voci:

0) b1_sperbacee - felce aquilina

14) a1_compresa - Compresa arbusteto

15) a1_acceinsu - presenza di accesso da percorso ginnico superiore, tratto a fondo naturale verso Granarolo (percorribile con mezzi di servizio, chiuso al traffico veicolare con sbarra)

16) a1_danni1 - passaggio di biciclette

17) a1_danni2 - presenza continua di danni da passaggio di cinghiali

18) a1_emergenze - percorso ginnico



SIAF - Sistema Informativo per l'Assestamento Forestale
Pianificazione forestale di terzo livello
PdA Genova

Registro unità di compartimentazione

Pagina: 33

UNITA' DI COMPARTIMENTAZIONE (Sottoparticella Fisionomica SF): sez.: 4 - 0094-C

COMPRESA: Boschi misti e di neoformazione¹⁹

Comune: GENOVA

Superfici	Assestamento totale:	8.3929ha	(8.3900 ha sup. catastale)
	produttiva:	7.1344 ha	
	improduttiva:	1.2585 ha	

Fattori ambientali e di gestione

Posta nei pressi della località Versante SE Forte Begato Posta ad un'altitudine prevalente di 340m. Esposizione prevalente sud-est. Pendenza prevalente del 35% Accessibilità sufficiente per il 70%, accessibilità insufficiente per il 30%²⁰ Il soprassuolo può essere classificato secondo le definizioni dell'indagine "Corine Land Cover" come: "3.1.1. *Boschi di latifoglie*".

La particella è interessata da dissesti per erosione superficiale o incanalata distribuiti su <5% dell'area in peggioramento. Il rilevatore ha riportato anche fenomeni erosivi puntuali in presenza di percorsi utilizzati per attività ludico-sportive

Si segnalano danni da attività turistico-ricreative distribuiti su <5% dell'area in peggioramento; danni da selvatici²¹ distribuiti su <1/3 dell'area in peggioramento

Fatti particolari: presenti emergenze altro²²

Note:

Descrizione fisionomico-culturale (B1)

Lecceta mesoxerofila var con carpino nero

Fustaia stratificata adulta su ceduo di origine bosco di neoformazione²³ mediamente vigoroso di Carpino nero (<20%) di Leccio (20% - 50%) di Orniello (<20%) di Roverella (<20%) ed in subordine Acero campestre, Oppio, Ailanto, Biancospino selvatico, Cipresso comune, Nocciolo, Avellano, Pino d'Aleppo, Pino domestico, Pino marittimo, densità adeguata, grado di copertura pari al 85%; età prevalente accertata 40 anni Rinnovazione insufficiente di tipo sottocopertura costituita da Ailanto, Carpino nero, Leccio, Orniello, Robinia, Roverella²⁴ Strato arbustivo formato da Alaterno, Citiso scopario, Ginestra dei car, Corbezzolo, Corniolo, Coronilla, Emero, Edera, Erica arborea, Genista (genere), Lentisco, Rosa canina, Rovo, Vitalba distribuito sul <2/3 della superficie, lo strato erbaceo è formato da Brachipodium pinnatum, Festuca heterophylla, Sesleria autumnalis, Rovo, Salsapariglia, Stracciabrache, Vitalba²⁵ distribuito su <1/3 della superficie Interventi recenti: nessuno, Ripristino di alcuni tratti del percorso ginnico nuovo, con selciato in pietra locale, fondi PSR 2014-2020 Mis. 8.5 realizzati nel 2020 con funzione ricreativa, scientifica o didattica. Orientamento selvicolturale: governo a fustaia di tipo disetaneo,

Dati di orientamento dendrometrico: diametro prevalente 12 cm , altezza prevalente 9.0 m , n° alberi ad ha: 1600. Provvigione stimata: 240 mc/ha.

Intervento previsto: diradamento, rinfoltimento di radure e chiarie con specie autoctone per incremento biodiversità, completamento della sistemazione dei percorsi, priorità e condizionamenti: entro primo periodo.

Elenco delle note alle voci:

19) a1_compresa - Compresa boschi misti e di neoformazione

20) a1_acceinsu - presenza di accesso dal percorso ginnico, percorribile con mezzi di servizio e chiuso al traffico veicolare pubblico con sbarra 8solo pedonale)

21) a1_danni2 - presenza continua di danni da passaggio di cinghiali

22) a1_emergenze - percorso ginnico

23) b1_origibosco - origine da disseminazione spontanea con alcune aree residuali da rimboschimento. Origine di aree a forte componente di infestanti da incendio

24) b1_sperinnovaz - diffusione spontanea di robinia e sporadici ailanti

25) b1_sperbacee - felce aquilina

UNITA' DI COMPARTIMENTAZIONE (Particella Fisiografica PF): sez.: 4 - 0095

Elenco delle Sottoparticelle Fisionomiche (SF)

SF	Tipo soprassuolo	Compresa	Sup. totale	Sup. improd.
A	B1 Formazione arborea	Fustaie di latifoglie	3.3877 ha	1.2585 ha
B	B1 Formazione arborea	Boschi misti e di neoformazione	5.6038 ha	2.2400 ha
C	B3 Formazioni arbustivo-erbacee	Arbusteti	0.7676 ha	0.7860 ha

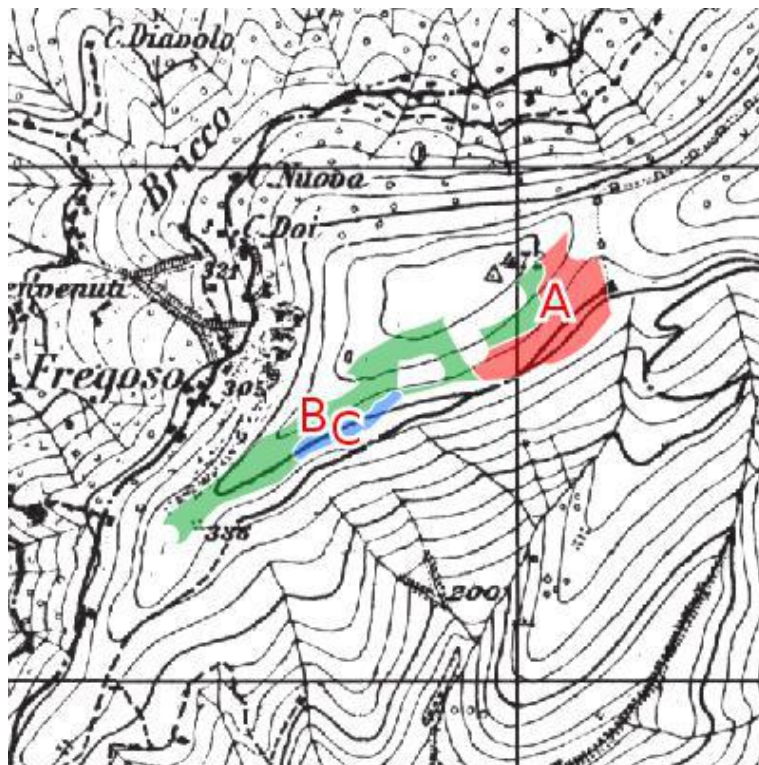

Il rilievo di campagna è stato effettuato dal tecnico: Umberto Bruschini



SIAF - Sistema Informativo per l'Assestamento Forestale
Pianificazione forestale di terzo livello
PdA Genova

Registro unità di compartimentazione

Pagina: 35

UNITA' DI COMPARTIMENTAZIONE (Sottoparticella Fisionomica SF): sez.: 4 - 0095-A

COMPRESA: Fustaie di latifoglie¹

Comune: GENOVA

Superfici	Assestamento totale:	3.3877ha	(3.3800 ha sup. catastale)
	produttiva:	2.1292 ha	
	improduttiva:	1.2585 ha	

Fattori ambientali e di gestione

Posta nei pressi della località Sotto Forte Begato Posta ad un'altitudine prevalente di 320m. Esposizione prevalente sud. Pendenza prevalente del 35% Accessibilità sufficiente per il 80%, accessibilità insufficiente per il 20%² Il soprassuolo può essere classificato secondo le definizioni dell'indagine "Corine Land Cover" come: "3.1.1. Boschi di latifoglie".

La particella è interessata da dissesti per erosione superficiale o incanalata³ distribuiti su <5% dell'area in peggioramento. Il rilevatore ha riportato anche fenomeni erosivi puntuali in presenza di percorsi utilizzati per attività ludico-sportive

Si segnalano danni da attività turistico-ricreative distribuiti su <5% dell'area in peggioramento; danni da selvatici⁴ distribuiti su <1/3 dell'area in peggioramento; danni da fitopatogeni e parassiti⁵ distribuiti su <5% dell'area in peggioramento

Fatti particolari: presenti emergenze altro⁶

Note:

Descrizione fisionomico-colturale (B1)

Lecceta xerofila var con pino d'aleppo e/o pino marittimo

Fustaia stratificata adulta su ceduo⁷ di origine artificiale⁸ mediamente vigoroso di Quercia rossa (<20%) di Leccio (50% - 80%) di Orniello (20% - 50%) di Roverella (<20%) ed in subordine Acero campestre, Oppio, Ailanto, Biancospino selvatico, Cipresso comune, Nocciolo, Avellano, Pino domestico, Pino marittimo, densità adeguata, grado di copertura pari al 85%; età prevalente accertata 45 anni Rinnovazione insufficiente di tipo sottocopertura costituita da Ailanto, Carpino nero, Leccio, Orniello, Robinia, Roverella⁹ Strato arbustivo formato da Alaterno, Citiso scopario, Ginestra dei car, Corbezzolo, Corniolo, Coronilla, Emero, Edera, Erica arborea, Genista (genere), Lentisco, Rosa canina, Rovo, Vitalba distribuito su <2/3 della superficie, lo strato erbaceo è formato da Brachipodium pinnatum, Festuca heterophylla, Sesleria autumnalis, Rovo, Salsapariglia, Stracciabrache, Vitalba¹⁰ distribuito su <1/3 della superficie Interventi recenti: Ripristino di alcuni tratti del percorso ginnico nuovo, con rifacimento ringhiera in legno e selciato in pietra, fondi PSR 2014-2020 Mis. 8.5 realizzati nel 2020 con funzione ricreativa, scientifica o didattica. Orientamento selvicolturale: governo a fustaia di tipo disetaneo,

Dati di orientamento dendrometrico: diametro prevalente 9 cm , altezza prevalente 6.0 m , n° alberi ad ha: 4815.

Provvigione stimata: 301 mc/ha.

Intervento previsto: diradamento, rinfoltimento di radure e chiarie con specie autoctone per incremento biodiversità, completamento della sistemazione del percorso e sistemazioni idraulico-forestali nelle scarpate e nel rio, priorità e condizionamenti: entro primo periodo.

Elenco delle note alle voci:

- 1) a1_compresa - Compresa fustaie di latifoglie
- 2) a1_acceinsu - presenza di accesso dal percorso ginnico, percorribile con mezzi di servizio e chiuso al traffico veicolare pubblico con sbarra (solo pedonale) e dalla carrabile a monte
- 3) a1_dissesto1 - fenomeni erosivi superficiali diffusi, erosione di fondo e spondale nel rio principale
- 4) a1_danni2 - presenza continua di danni da passaggio di cinghiali
- 5) a1_danni3 - esiti di attacco di cocciniglia nel pino marittimo
- 6) a1_emergenze - percorso ginnico
- 7) b1_strusvil - struttura diversificata con lecceta ed orno-ostrieto prevalente, ampie macchie di lecceta con pini mediterranei
- 8) b1_origbosco - origine artificiale con ampie aree da disseminazione spontanea . Origine di aree a forte componente di infestanti da incendio
- 9) b1_sperinnovaz - diffusione spontanea di robinia e sporadici ailanti
- 10) b1_sperbacee - felce aquilina



SIAF - Sistema Informativo per l'Assestamento Forestale
Pianificazione forestale di terzo livello
PdA Genova

Registro unità di compartimentazione

Pagina: 36

UNITA' DI COMPARTIMENTAZIONE (Sottoparticella Fisionomica SF): sez.: 4 - 0095-B

COMPRESA: Boschi misti e di neoformazione¹¹

Comune: GENOVA

Superfici	Assestamento totale:	5.6038ha	(5.6000 ha sup. catastale)
	produttiva:	3.3638 ha	
	improduttiva:	2.2400 ha	

Fattori ambientali e di gestione

Posta nei pressi della località Sotto Forte Begato BPosta ad un'altitudine prevalente di 290m. Esposizione prevalente sud-est. Pendenza prevalente del 30% Accessibilità sufficiente per il 100%¹² Il soprassuolo può essere classificato secondo le definizioni dell'indagine "Corine Land Cover" come: "3.2.4. Aree a vegetazione boschiva ed arbustiva in evoluzione".

La particella è interessata da dissesti per erosione superficiale o incanalata distribuiti su <5% dell'area in peggioramento

Si segnalano danni da incendio¹³ distribuiti su <1/3 dell'area non soggetti a peggiorare; danni da attività turistico-ricreative distribuiti su <5% dell'area in peggioramento; danni da fitopatogeni e parassiti¹⁴ distribuiti su <1/3 dell'area in peggioramento

Fatti particolari: presenti emergenze storico culturali, altro¹⁵

Note:

Descrizione fisionomico-culturale (B1)

Lecceta xerofila var con pino d'aleppo e/o pino marittimo

Fustaia monoplana giovane¹⁶ di origine bosco di neoformazione mediamente vigoroso di Orniello (<20%) di Leccio (20% - 50%) di Carpino nero (<20%) di Roverella (<20%) ed in subordine Acero campestre, Oppio, Ailanto, Biancospino selvatico, Pino d'Aleppo, Pino domestico, Pino marittimo, Robinia, densità eccessiva¹⁷, grado di copertura pari al 60%; età prevalente accertata 35 anni Rinnovazione insufficiente di tipo libera costituita da Carpino nero, Leccio, Orniello Strato arbustivo formato da Citiso scopario, Ginestra dei car, Corniolo, Coronilla, Emero, Edera, Erica arborea, Ligustro, Nocciolo, Avellano, Prugnolo, Rosa canina, Rovo distribuito sul <1/3 della superficie, lo strato erbaceo è formato da Brachipodium pinnatum, Primula spp., Helichrysum spp., Poa spp., Lotus corniculatus, Festuca heterophylla, Inula hirta, Trifolium spp., Vitalba distribuito su <1/3 della superficie Interventi recenti: ¹⁸ con funzione ricreativa, scientifica o didattica. Orientamento selvicolturale: evoluzione naturale guidata,

Dati di orientamento dendrometrico: diametro prevalente 12 cm , altezza prevalente 6.0 m , n° alberi ad ha: 2200. Provvigione stimata: 200 mc/ha.

Intervento previsto: diradamento¹⁹, Rinfoltimento per aumento biodiversità e richiamo avifaunistico, completamento sistemazione percorso ginnico ed opere di sistemazione erosioni, priorità e condizionamenti: entro primo periodo.

Elenco delle note alle voci:

11) a1_compresa - compresa aree boscate in Ville e Forti

12) a1_accebuona - area posta lungo la viabilità Granarolo-Righi

13) a1_danni1 - eventi non recenti, che hanno condizionato l'evoluzione del soprassuolo, che comprende ancora aree a copertura erbacea prevalente

14) a1_danni3 - esiti di cocciniglia a carico del pino marittimo

15) a1_emergenze - stazione e tralicci radiotelevisivi

16) b1_strusvil - struttura monoplana prevalente ma costituita sia da nuclei da seme che da nuclei a ceduo semplice, comunque con presenza diffusa di piante da seme

17) b1_densita - densità molto disforme sulla superficie per presenza di nuclei boscati compatti alternati ad ampie aree prive di copertura arborea

18) b1_intervrec - tratti di percorso ginnico sistemati con fondi PSR mis 8.5, 2021, da completare

19) b1_intervfut - Interventi di valorizzazione dell'assetto paesaggistico e storico-didattico del sito (posto lungo mura storiche, in posizione di crinale) con rinfoltimenti di specie autoctone di valore paesistico e di richiamo per l'avifauna (punto di transito ed osservazione)



SIAF - Sistema Informativo per l'Assestamento Forestale
Pianificazione forestale di terzo livello
PdA Genova

Registro unità di compartimentazione

Pagina: 37

UNITA' DI COMPARTIMENTAZIONE (Sottoparticella Fisionomica SF): sez.: 4 - 0095-C

COMPRESA: Arbusteti²⁰

Comune: GENOVA

Superfici	Assestamento totale:	0.7676ha	(0.7600 ha sup. catastale)
	produttiva:	-0.0184 ha	
	improduttiva:	0.7860 ha	

Fattori ambientali e di gestione

Posta nei pressi della località Sotto Forte Begato CPosta ad un'altitudine prevalente di 351m. Esposizione prevalente sud. Pendenza prevalente del 38% Accessibilità sufficiente per il 100%²¹ Il soprassuolo può essere classificato secondo le definizioni dell'indagine "Corine Land Cover" come: "3.2.1. Aree a pascolo naturale e praterie".

La particella è interessata da dissesti per erosione superficiale o incanalata distribuiti su <5% dell'area in peggioramento. Il rilevatore ha riportato anche fenomeni erosivi puntuali in presenza di percorsi utilizzati per attività ludico-sportive

Si segnalano danni da attività turistico-ricreative²² distribuiti su <5% dell'area in peggioramento; danni da selvatici²³ distribuiti su <1/3 dell'area in peggioramento; danni da incendio distribuiti su >1/3 dell'area non soggetti a peggiorare

Fatti particolari: presenti emergenze altro²⁴

Note:

Descrizione fisionomico-culturale (B3)

Tipo formazione: Formazione arbustiva con altezza media: 1.5 m.

Funzione prevalente della formazione: protezione idrogeologica **La componente arborea** è costituita da Acero campestre, Oppio, Biancospino selvatico, Leccio, Orniello, Robinia e forma una copertura del 15%, delle specie: Ailanto, Carpino nero, Leccio, Nocciolo, Avellano, Orniello, Robinia **La componente arbustiva** è invece costituita da Alaterno, Alloro, Caprifoglio, Madreselva, Cisto bianco, C. foglie di salvia, Citiso scopario, Ginestra dei car, Corbezzolo, Corniolo, Edera, Erica arborea, Ligustro, Rosa canina, Rovo, Salsapariglia, Stracciabrache, Vitalba e forma una copertura del 45% **La copertura erbacea** è caratterizzata dalle specie: Brachipodium pinnatum, Festuca heterophylla, Bromus spp., Festuca spp., Sesleria autumnalis, Rubus sp., Vitalba e forma una copertura del 30%

Intervento previsto: decespugliamento, Rinfoltimento con specie autoctone ad elevata valenza di richiamo avifaunistico, aumento biodiversità e valore paesaggistico del sito, migliore efficienza idrogeologica. Sistemazione del percorso , priorità e condizionamenti: entro primo periodo.

Elenco delle note alle voci:

0) b1_sperbacee - felce aquilina

20) a1_compresa - Compresa arbusteto

21) a1_acceinsu - presenza di accesso da percorso ginnico superiore, tratto a fondo naturale verso Granarolo (percorribile con mezzi di servizio, chiuso al traffico veicolare con sbarra) . Strada carrabile Granarolo-Righi a monte

22) a1_danni1 - passaggio di biciclette

23) a1_danni2 - presenza continua di danni da passaggio di cinghiali

24) a1_emergenze - percorso ginnico

UNITA' DI COMPARTIMENTAZIONE (Particella Fisiografica PF): sez.: 4 - 0096

Elenco delle Sottoparticelle Fisionomiche (SF)

SF	Tipo soprassuolo	Compresa	Sup. totale	Sup. improd.
A	B1 Formazione arborea	Fustaie di latifoglie	15.0742 ha	1.8084 ha
B	B1 Formazione arborea	Rimboschimenti	4.5504 ha	0.5460 ha

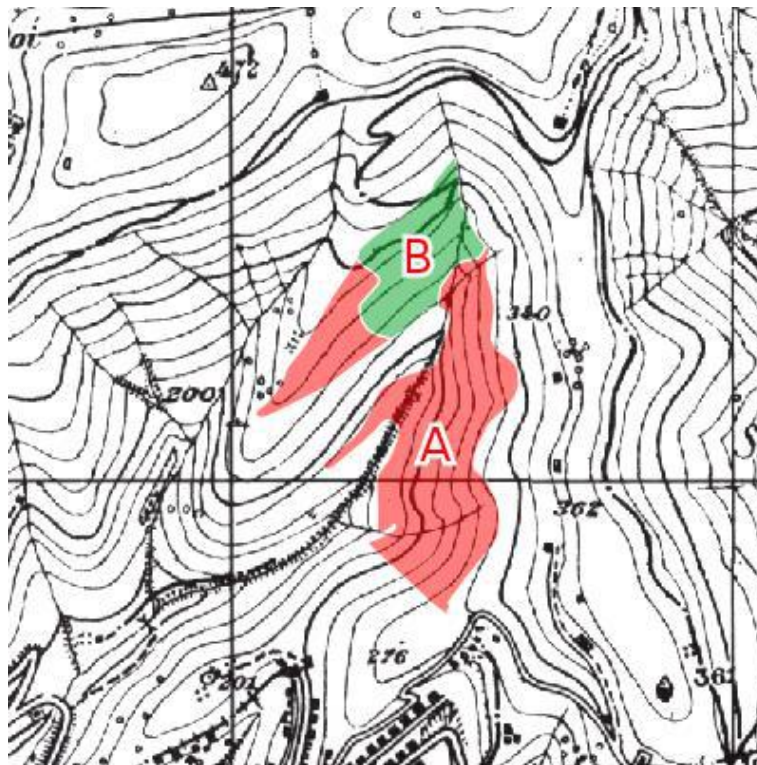

Il rilievo di campagna è stato effettuato dal tecnico: Umberto Bruschini



SIAF - Sistema Informativo per l'Assestamento Forestale
Pianificazione forestale di terzo livello
PdA Genova

Registro unità di compartimentazione

Pagina: 39

UNITA' DI COMPARTIMENTAZIONE (Sottoparticella Fisionomica SF): sez.: 4 - 0096-A

COMPRESA: Fustaie di latifoglie¹

Comune: GENOVA

Superfici	Assestamento totale:	15.0742ha	(15.0700 ha sup. catastale)
	produttiva:	13.2658 ha	
	improduttiva:	1.8084 ha	

Fattori ambientali e di gestione

Posta nei pressi della località Sopra Giardini Calcagno Posta ad un'altitudine prevalente di 340m. Esposizione prevalente sud-ovest. Pendenza prevalente del 40% Accessibilità sufficiente per il 100%² Il soprassuolo può essere classificato secondo le definizioni dell'indagine "Corine Land Cover" come: "3.1.3. Boschi misti di conifere e latifoglie".

La particella è interessata da dissesti per erosione superficiale o incanalata³ distribuiti su <5% dell'area in peggioramento; danni da altri fattori di dissesto distribuiti su <5% dell'area in peggioramento

Si segnalano danni da attività turistico-ricreative distribuiti su <5% dell'area in peggioramento; danni da selvatici⁴ distribuiti su <1/3 dell'area in peggioramento

Fatti particolari: presenti emergenze altro⁵

Note:

Descrizione fisionomico-culturale (B1)

Rimboschimenti collinari e montani interni⁶

Fustaia stratificata adulta su ceduo⁷ di origine artificiale⁸ mediamente vigoroso di Carpino nero (20% - 50%) di Orniello (20% - 50%) di Pino d'Aleppo (<20%) di Leccio (20% - 50%) ed in subordine Cipresso comune, Pino domestico, Pino marittimo, Quercia rossa, Roverella⁹, densità adeguata, grado di copertura pari al 85%; età prevalente accertata 70 anni Rinnovazione insufficiente di tipo sottocopertura costituita da Carpino nero, Leccio, Orniello, Roverella Strato arbustivo formato da Alaterno, Citiso scopario, Ginestra dei car, Corbezzolo, Corniolo, Edera, Erica arborea, Genista (genere), Ligustro, Rosa canina, Rovo, Vitalba distribuito sul <1/3 della superficie, lo strato erbaceo è formato da Brachipodium pinnatum, Festuca heterophylla, Sesleria autumnalis, Rovo, Salsapariglia, Stracciabrache, Vitalba¹⁰ distribuito su <5% della superficie Interventi recenti: diradamento¹¹, Realizzazione di palizzate semplici con materiali di recupero, nella parte inferiore della particella con funzione ricreativa, scientifica o didattica. Orientamento selvicolturale: governo a fustaia di tipo disetaneo,

Dati di orientamento dendrometrico: diametro prevalente 8 cm , altezza prevalente 8.0 m , n° alberi ad ha: 2300. Provvigione stimata: 260 mc/ha.

Intervento previsto: diradamento¹², Ripristino dei percorsi di collegamento e del percorso ginnico vecchio, ripristino dell'impianto antincendio, Segnaletica e punti di sosta, priorità e condizionamenti: entro secondo periodo.

Elenco delle note alle voci:

- 1) a1_compresa - Compresa rimboschimenti
- 2) a1_acceinsu - presenza di numerosi accessi carrabili, dalla carrabile di fondovalle e dal percorso ginnico vecchio, accessibile anche con mezzi di servizio
- 3) a1_dissesto1 - erosione sulle scarpate lungo il percorso ginnico inferiore e nell'impiuvio di confine
- 4) a1_danni2 - presenza continua di danni da passaggio di cinghiali
- 5) a1_emergenze - percorso ginnico vecchio, con impianto antincendio, da ripristinare.
- 6) b1_tipoforest - soprassuolo molto disforme, con ampia diffusione di conifere e con nuclei ad alta densità di leccio e roverella, associata a carpino nero ed orniello
- 7) b1_strusvil - struttura irregolare con presenza di un piano dominante ed un piano dominato ed intermedio di possibile origine spontanea
- 8) b1_origbosco - origine da rimboschimento di circa 90 anni, con inserimento progressivo di elementi da rinnovazione naturale
- 9) b1_altrespecie - pino domestico e d'Aleppo 3,92 %, pino marittimo 1,68 %, carpino nero 32,80 %, leccio 39,1 %, orniello 21,44 %, roverella 1,05 %
- 10) b1_sperbacee - felce aquilina
- 11) b1_intervrec - intervento di diradamento selettivo a favore delle latifoglie autoctone , fondi PSR 2014-2020 Mis 8.5, realizzato nel 2020, con realizzazione di palizzate semplici con legname di recupero
- 12) b1_intervfut - 2° diradamento, da attuarsi nel periodo conclusivo del PAF



SIAF - Sistema Informativo per l'Assestamento Forestale
Pianificazione forestale di terzo livello
PdA Genova

Registro unità di compartimentazione

Pagina: 40

UNITA' DI COMPARTIMENTAZIONE (Sottoparticella Fisionomica SF): sez.: 4 - 0096-B

COMPRESA: Rimboschimenti¹³

Comune: GENOVA

Superfici	Assestamento totale:	4.5504ha	(4.5500 ha sup. catastale)
	produttiva:	4.0044 ha	
	improduttiva:	0.5460 ha	

Fattori ambientali e di gestione

Posta nei pressi della località Sopra Giardini Calcagno bPosta ad un'altitudine prevalente di 246m. Esposizione prevalente sud-ovest. Pendenza prevalente del 32% Accessibilità sufficiente per il 80%, accessibilità insufficiente per il 20%¹⁴ Il soprassuolo può essere classificato secondo le definizioni dell'indagine "Corine Land Cover" come: "3.1.3. Boschi misti di conifere e latifoglie".

La particella è interessata da dissesti per erosione superficiale o incanalata¹⁵ distribuiti su <1/3 dell'area in peggioramento. Il rilevatore ha riportato anche fenomeni erosivi puntuali in presenza di percorsi utilizzati per attività ludico-sportive. Apporto di detrito in occasione di eventi di piena del rio principale

Si segnalano danni da attività turistico-ricreative distribuiti su <5% dell'area in peggioramento; danni da selvatici¹⁶ distribuiti su <1/3 dell'area in peggioramento

Fatti particolari: presenti emergenze altro¹⁷

Note:

Descrizione fisionomico-culturale (B1)

Lecceta xerofila var con pino d'aleppo e/o pino marittimo

Fustaia stratificata adulta su ceduo di origine artificiale¹⁸ mediamente vigoroso di Carpino nero (20% - 50%) di Leccio (20% - 50%) di Pino domestico (<20%) di Pino d'Aleppo (<20%) ed in subordine Cipresso comune, Ontano nero, Orniello, Pino nero, Pino austriaco, Robinia, Roverella¹⁹, densità adeguata, grado di copertura pari al 85%; età prevalente accertata 70 anni Rinnovazione insufficiente di tipo sottocopertura costituita da Carpino nero, Leccio, Orniello, Roverella Strato arbustivo formato da Alaterno, Alloro, Citiso scopario, Ginestra dei car, Corbezzolo, Corniolo, Coronilla, Emero, Edera, Erica arborea, Genista (genere), Ligustro, Rosa canina, Rovo, Vitalba distribuito sul <2/3 della superficie, lo strato erbaceo è formato da Brachipodium pinnatum, Festuca heterophylla, Sesleria autumnalis, Rovo, Salsapariglia, Stracciabrache, Vitalba²⁰ distribuito su <1/3 della superficie Interventi recenti: diradamento²¹, Realizzazione di palizzate e altro, fondi PSR 2014-2020 Mis. 8.5 realizzati nel 2020-2021 con funzione ricreativa, scientifica o didattica. Orientamento selvicolturale: governo a fustaia di tipo disetaneo,

Dati di orientamento dendrometrico: diametro prevalente 22 cm , altezza prevalente 13.0 m , n° alberi ad ha: 1276. Provvigione stimata: 378 mc/ha.

Intervento previsto: diradamento²², eventuale rinfoltimento di radure e chiarie con specie autoctone per incremento biodiversità, priorità e condizionamenti: entro secondo periodo.

Elenco delle note alle voci:

13) a1_compresa - Compresa cedui misti

14) a1_acceinsu - presenza di accesso inferiore da carrabile asfaltata e percorso ginnico a metà versante (percorribile con mezzi di servizio, chiuso al traffico veicolare con sbarre) e strada tra Sperone e Begato al limite superiore

15) a1_dissesto1 - erosioni su scarpate del percorso ginnico e lungo le strade, erosione di fondo e spondale nel rio principale

16) a1_danni2 - presenza continua di danni da passaggio di cinghiali

17) a1_emergenze - In prossimità dei Giardini Calcagno

18) b1_origbosco - origine da rimboschimento di circa 90 anni, con inserimento progressivo di elementi da rinnovazione naturale

19) b1_altrespecie - pino domestico 6,3 %, pino d'Aleppo 6,6 %, leccio 51.5 %, roverella 2,5 %, orniello e carpino n. 29,3 %

20) b1_sperbacee - felce aquilina

21) b1_intervrec - intervento di diradamento selettivo, fondi PSR 2014-2020 Mis. 8.5, realizzazione 2020-2021

22) b1_intervfut - 2° intervento, da attuarsi a fine PAF

UNITA' DI COMPARTIMENTAZIONE (Particella Fisiografica PF): sez.: 4 - 0097

Elenco delle Sottoparticelle Fisionomiche (SF)

SF	Tipo soprassuolo	Compresa	Sup. totale	Sup. improd.
A	B1 Formazione arborea	Rimboschimenti	7.0248 ha	0.7020 ha
B	B1 Formazione arborea	Rimboschimenti	3.1273 ha	0.3120 ha
C	B1 Formazione arborea	Fustaie di latifoglie	7.1446 ha	3.5100 ha

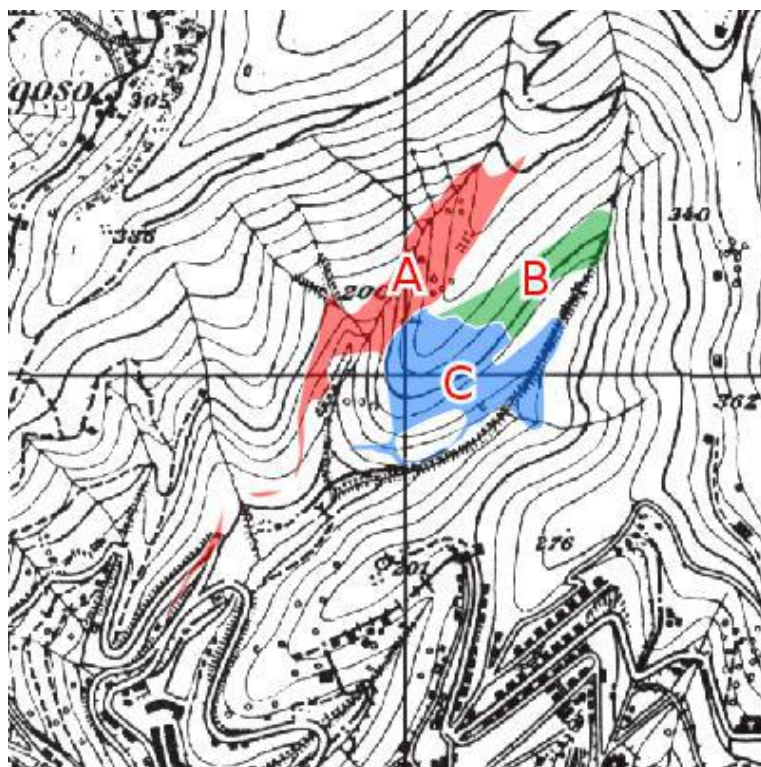

Il rilievo di campagna è stato effettuato dal tecnico: Umberto Bruschini



SIAF - Sistema Informativo per l'Assestamento Forestale
Pianificazione forestale di terzo livello
PdA Genova

Registro unità di compartimentazione

Pagina: 42

UNITA' DI COMPARTIMENTAZIONE (Sottoparticella Fisionomica SF): sez.: 4 - 0097-A

COMPRESA: Rimboschimenti¹

Comune: GENOVA

Superfici	Assestamento totale:	7.0248ha	(7.0200 ha sup. catastale)
	produttiva:	6.3228 ha	
	improduttiva:	0.7020 ha	

Fattori ambientali e di gestione

Posta nei pressi della località Versante Ovest Giardini CalcagnoPosta² ad un'altitudine prevalente di 210m. Esposizione prevalente sud. Pendenza prevalente del 20% Accessibilità sufficiente per il 100%³ Il soprassuolo può essere classificato secondo le definizioni dell'indagine "Corine Land Cover" come: "3.1.3. Boschi misti di conifere e latifoglie".

Non si segnalano dissesti nella particella.

Si segnalano danni da attività turistico-ricreative⁴ distribuiti su <5% dell'area in peggioramento; danni da fitopatogeni e parassiti⁵ distribuiti su <5% dell'area in peggioramento; danni da selvatici distribuiti su <1/3 dell'area in peggioramento

Fatti particolari: presenti emergenze altro⁶

Note:

Descrizione fisionomico-culturale (B1)

Rimboschimenti

Fustaia stratificata adulta su ceduo⁷ di origine artificiale⁸ mediamente vigoroso di Orniello (20% - 50%) di Leccio (20% - 50%) di Pino domestico (<20%) di Roverella (<20%) ed in subordine Acero campestre, Oppio, Ailanto, Bagolaro, Biancospino selvatico, Carpino nero, Cedro dell'Atlante, Pino d'Aleppo, Pino marittimo, Robinia⁹, densità adeguata, grado di copertura pari al 90%; età prevalente accertata 60 anni Rinnovazione insufficiente di tipo libera costituita da Carpino nero, Leccio, Orniello Strato arbustivo formato da Coronilla, Emero, Edera, Erica arborea, Ginestra odorosa, Ligustro, Nocciolo, Avellano, Prugnolo, Rosa canina, Rovo distribuito sul <1/3 della superficie, lo strato erbaceo è formato da Brachipodium pinnatum, Primula spp., Helichrysum spp., Poa spp., Lotus corniculatus, Festuca heterophylla, Inula hirta, Trifolium spp., Vitalba distribuito su <1/3 della superficie Interventi recenti: nessuno con funzione ricreativa, scientifica o didattica. Orientamento selvicolturale: governo a fustaia di tipo disetaneo,

Dati di orientamento dendrometrico: diametro prevalente 12 cm ¹⁰, altezza prevalente 10.0 m , n° alberi ad ha: 2100. Provvigione stimata: 290 mc/ha. ¹¹

Intervento previsto: diradamento, Rinfoltimento per aumento biodiversità e richiamo avifaunistico, completamento sistemazione percorso ginnico ed opere di sistemazione erosioni, priorità e condizionamenti: entro secondo periodo.

Elenco delle note alle voci:

1) a1_compresa - compresa Rimboschimenti

2) a1_località - sotto Ristorante Polveriera

3) a1_accebuona - area servita da Via Parco del Peralto e strade di accesso a ristorante , chiusa con sbarra, e parcheggio

4) a1_danni1 - presenza di parcheggi, aree di sosta e transito verso la polveriera

5) a1_danni2 -possibili problemi fitosanitari nei nuclei monospecifici di cedro, lungo la viabilità

6) a1_emergenze - parcheggio utilizzato anche come elisuperficie, Ristorante la Polveriera ed aree annesse

7) b1_strusvil - struttura stratificata sulla superficie, molto diversificata, con presenza di nuclei monospecifici adulti da rimboschimento, tratti a prevalenza di latifoglie e boschi di neoformazione a prevalenza di latifoglie

8) b1_origbosco - artificiale ma con nuclei di neoformazione a contatto con gli arbusteti e le aree aperte

9) b1_altrespecie - presenza diffusa di pino d'Aleppo e marittimo, nuclei compatti di cedro dell'Atlante var. glauca lungo la carrabile, viali alberati adulti di bagolaro

10) b1_diametrop - valori molto diversificati per stadio di sviluppo e specie

11) b1_provvigione - molto diversificata in relazione agli stadi di sviluppo ed alle specie



SIAF - Sistema Informativo per l'Assestamento Forestale
Pianificazione forestale di terzo livello
PdA Genova

Registro unità di compartimentazione

Pagina: 43

UNITA' DI COMPARTIMENTAZIONE (Sottoparticella Fisionomica SF): sez.: 4 - 0097-B

COMPRESA: Rimboschimenti¹²

Comune: GENOVA

Superfici	Assestamento totale:	3.1273ha	(3.1200 ha sup. catastale)
	produttiva:	2.8153 ha	
	improduttiva:	0.3120 ha	

Fattori ambientali e di gestione

Posta nei pressi della località Versante Ovest Giardini Calcagno bPosta ad un'altitudine prevalente di 166m. Esposizione prevalente sud-ovest. Pendenza prevalente del 22% Accessibilità sufficiente per il 100%¹³ Il soprassuolo può essere classificato secondo le definizioni dell'indagine "Corine Land Cover" come: "3.1.3. *Boschi misti di conifere e latifoglie*".

La particella è interessata da dissesti per erosione superficiale o incanalata¹⁴ distribuiti su <5% dell'area in peggioramento

Si segnalano danni da attività turistico-ricreative distribuiti su <5% dell'area in peggioramento; danni da selvatici¹⁵ distribuiti su <1/3 dell'area in peggioramento

Fatti particolari: nessuno segnalato.

Note:

Descrizione fisionomico-culturale (B1)

Rimboschimenti¹⁶

Fustaia stratificata adulta su ceduo¹⁷ di origine artificiale¹⁸ mediamente vigoroso di Leccio (50% - 80%) di Orniello (<20%) di Orniello (<20%) di Bagolaro (<20%) ed in subordine Ailanto, Cipresso comune, Pino d'Aleppo, Pino domestico, Pino marittimo, Robinia, Roverella¹⁹, densità adeguata, grado di copertura pari al 85%; età prevalente accertata 70 anni Rinnovazione insufficiente di tipo sottocopertura costituita da Carpino nero, Leccio, Orniello, Roverella Strato arbustivo formato da Alaterno, Corbezzolo, Corniolo, Edera, Erica arborea, Ligustro, Rosa canina, Rovo, Vitalba distribuito sul <1/3 della superficie, lo strato erbaceo è formato da Brachipodium pinnatum, Festuca heterophylla, Sesleria autumnalis, Rovo, Salsapariglia, Stracciabrache, Vitalba distribuito su <5% della superficie Interventi recenti: diradamento²⁰, Opere di i.n. sui versanti con funzione ricreativa, scientifica o didattica. Orientamento selvicolturale: governo a fustaia di tipo disetaneo, **Dati di orientamento dendrometrico:** diametro prevalente 18 cm , altezza prevalente 11.0 m , n° alberi ad ha: 2340. Provvigione stimata: 340 mc/ha.

Intervento previsto: diradamento²¹, interventi di sistemazione idraulico-forestale. Sistemazione percorsi, priorità e condizionamenti: entro secondo periodo.

Elenco delle note alle voci:

12) a1_compresa - Compresa rimboschimenti

13) a1_acceinsu - presenza di numerosi accessi carrabili, da Via Parco del Peralto

14) a1_dissesto1 - erosione diffusa sui versanti ed incanalata nel rio principale, con accumuli detritici sulla carrabile in occasione di eventi meteorici intensi

15) a1_danni2 - presenza continua di danni da passaggio di cinghiali

16) b1_tipoforest - soprassuolo molto disforme, con ampia diffusione di conifere e con nuclei ad alta densità di leccio e roverella, associata a carpino nero ed orniello

17) b1_strusvil - struttura irregolare con presenza di un piano dominante ed un piano dominato ed intermedio di possibile origine spontanea

18) b1_origbosco - origine da rimboschimento di circa 90 anni, con inserimento progressivo di elementi da rinnovazione naturale

19) b1_altrespecie - pino domestico e d'Aleppo 3,92 %, pino marittimo 1,68 %, carpino nero 32,80 %, leccio 39,1 %, orniello 21,44 %, roverella 1,05 %

20) b1_intervrec - intervento di diradamento selettivo a favore delle latifoglie autoctone , fondi PSR 2014-2020 Mis 8.5, realizzato nel 2020, con realizzazione di palizzate semplici con legname di recupero

21) b1_intervfut - 2° diradamento, da attuarsi nel periodo conclusivo del PAF



SIAF - Sistema Informativo per l'Assestamento Forestale
Pianificazione forestale di terzo livello
PdA Genova

Registro unità di compartimentazione

Pagina: 44

UNITA' DI COMPARTIMENTAZIONE (Sottoparticella Fisionomica SF): sez.: 4 - 0097-C

COMPRESA: Fustaie di latifoglie²²

Comune: GENOVA

Superfici	Assestamento totale:	7.1446ha	(7.0200 ha sup. catastale)
	produttiva:	3.6346 ha	
	improduttiva:	3.5100 ha	

Fattori ambientali e di gestione

Posta nei pressi della località Versante Ovest Giardini Calcagno Posta ad un'altitudine prevalente di 210m. Esposizione prevalente sud-ovest. Pendenza prevalente del 25% Accessibilità sufficiente per il 100%²³ Il soprassuolo può essere classificato secondo le definizioni dell'indagine "Corine Land Cover" come: "3.2.4. Aree a vegetazione boschiva ed arbustiva in evoluzione".

La particella è interessata da dissesti per erosione superficiale o incanalata distribuiti su <5% dell'area in peggioramento

Si segnalano danni da incendio²⁴ distribuiti su <1/3 dell'area non soggetti a peggiorare; danni da attività turistico-ricreative distribuiti su <5% dell'area in peggioramento; danni da agenti meteorici²⁵ distribuiti su <1/3 dell'area in peggioramento

Fatti particolari: presenti emergenze altro²⁶

Note:

Descrizione fisionomico-culturale (B1)

Lecceta xerofila²⁷

Fustaia stratificata adulta su ceduo²⁸ di origine artificiale²⁹ mediamente vigoroso di Orniello (<20%) di Leccio (20% - 50%) di Pino domestico (<20%) di Roverella (<20%) ed in subordine Ailanto, Bagolaro, Biancospino selvatico, Carpino nero, Cedro dell'Atlante, Pino d'Aleppo, Pino marittimo, Robinia³⁰, densità adeguata³¹, grado di copertura pari al 60%; età prevalente accertata 60 anni Rinnovazione insufficiente di tipo libera costituita da Carpino nero, Leccio, Orniello Strato arbustivo formato da Citiso scopario, Ginestra dei car, Corniolo, Coronilla, Emero, Edera, Erica arborea, Ginestra odorosa, Ligustro, Nocciolo, Avellano, Prugnolo, Rosa canina, Rovo distribuito sul <1/3 della superficie, lo strato erbaceo è formato da Brachipodium pinnatum, Primula spp., Helichrysum spp., Poa spp., Lotus corniculatus, Festuca heterophylla, Inula hirta, Trifolium spp., Vitalba distribuito su <1/3 della superficie Interventi recenti: diradamento³² con funzione protezione idrogeologica. Orientamento selvicolturale: governo a fustaia di tipo disetaneo,

Dati di orientamento dendrometrico: diametro prevalente 18 cm ³³, altezza prevalente 10.0 m , n° alberi ad ha: 2200. Provvigione stimata: 360 mc/ha. ³⁴

Intervento previsto: risarcimento o rinfoltimento³⁵, Opere di sistemazione erosioni, estese al Rio di fondo valle, priorità e condizionamenti: entro secondo periodo.

Elenco delle note alle voci:

22) a1_compresa - compresa Boschi misti e di neoformazione

23) a1_accebuona - area servita da Via Parco del Peralto e strada a fondo naturale verso il Poligono del Lagaccio, chiusa con sbarra

24) a1_danni1 - eventi non recenti, che hanno condizionato l'evoluzione del soprassuolo, che comprende ancora aree a copertura erbacea ed arbustiva prevalente

25) a1_danni3 - depositi di detrito lungo la carrabile in caso di eventi meteorici (piogge) intensi

26) a1_emergenze - Poligono di tiro, limitrofo all'area

27) b1_tipoforest - nuclei di lecceta e boschi di invasione a robinia, nuclei di orno-ostrieto ed ampia area a vegetazione arbustiva prevalente

28) b1_strusvil - struttura stratificata sulla superficie, molto diversificata, con presenza di nuclei monospecifici adulti da rimboschimento, tratti a prevalenza di latifoglie e boschi di neoformazione a prevalenza di latifoglie

29) b1_origbosco - con nuclei di neoformazione a contatto con gli arbusteti e le aree aperte

30) b1_altrespecie - presenza diffusa di pino d'Aleppo e marittimo, viali alberati adulti di bagolaro

31) b1_densita - densità molto disforme sulla superficie per presenza di nuclei boscati compatti alternati ad ampie aree prive di copertura arborea

32) b1_intervrec - interventi di miglioramento boschivo ed i.n. attuati con PSR 2014-2020, Mis. 8.5

33) b1_diametrop - valori molto diversificati per stadio di sviluppo e specie

34) b1_provvigione - molto diversificata in relazione agli stadi di sviluppo ed alle specie

35) b1_intervfut - Rinfoltimento con specie autoctone per incremento biodiversità e funzione idrogeologica. Eventuale completamento del diradamento a fine periodo del PAF. Sistemazioni idraulico forestali lungo il rio principale. Manutenzione ordinaria dei viali alberati

UNITA' DI COMPARTIMENTAZIONE (Particella Fisiografica PF): sez.: 5 - 0098

Elenco delle Sottoparticelle Fisionomiche (SF)

SF	Tipo soprassuolo	Compresa	Sup. totale	Sup. improd.
A	B1 Formazione arborea	Boschi misti e di neoformazione	8.4593 ha	2.1125 ha



Il rilievo di campagna è stato effettuato dal tecnico: Umberto Bruschini



SIAF - Sistema Informativo per l'Assestamento Forestale
Pianificazione forestale di terzo livello
PdA Genova

Registro unità di compartimentazione

Pagina: 46

UNITA' DI COMPARTIMENTAZIONE (Sottoparticella Fisionomica SF): sez.: 5 - 0098-A

COMPRESA: Boschi misti e di neoformazione¹

Comune: GENOVA

Superfici	Assestamento totale:	8.4593ha	(8.4500 ha sup. catastale)
	produttiva:	6.3468 ha	
	improduttiva:	2.1125 ha	

Fattori ambientali e di gestione

Posta nei pressi della località CaderivaPosta ad un'altitudine prevalente di 73m. Esposizione prevalente sud-est. Pendenza prevalente del 11% Accessibilità sufficiente per il 20%², accessibilità insufficiente per il 80% Il soprassuolo può essere classificato secondo le definizioni dell'indagine "Corine Land Cover" come: "3.2.4. Aree a vegetazione boschiva ed arbustiva in evoluzione".

Non si segnalano dissesti nella particella.

Non si segnalano danni al soprassuolo.

Fatti particolari: presenti emergenze altro³

Note:

Descrizione fisionomico-colturale (B1)

Boscaglie d'invasione

Fustaia stratificata adulta su ceduo⁴ di origine disseminazione naturale mediamente vigoroso di Carpino nero (20% - 50%) di Orniello (<20%) di Robinia (<20%) di Roverella (<20%) ed in subordine Acero campestre, Oppio, Biancospino selvatico, Castagno, Cilliegio selvatico, Leccio, Ligustro, Olmo campestre, densità adeguata, grado di copertura pari al 65%; età prevalente accertata 40 anni Rinnovazione sufficiente costituita da Carpino nero, Castagno, Leccio, Orniello, Roverella Strato arbustivo formato da Alaterno, Alloro, Caprifoglio, Madreselva, Citiso scopario, Ginestra dei car, Corbezzolo, Coronilla, Emero, Edera, Erica arborea, Ginestra odorosa, Nocciolo, Avellano distribuito sul <2/3 della superficie, lo strato erbaceo è formato da Brachipodium pinnatum, Primula spp., Helichrysum spp., Bromus spp., Festuca spp., Asparagus acutifolius, Rubus sp., Clematis vitalba., Vitalba distribuito su <1/3 della superficie Interventi recenti: nessuno con funzione protezione idrogeologica. Orientamento selvicolturale: evoluzione naturale incontrollata,

Dati di orientamento dendrometrico: diametro prevalente 12 cm , altezza prevalente 11.0 m , n° alberi ad ha: 1800.

Provvigione stimata: 190 mc/ha.

Intervento previsto: nessuno.

Elenco delle note alle voci:

1) a1_compresa - boschi misti e di neoformazione

2) a1_accebuona - accessibilità pedonale con Via S.Pantaleo e Ferrovia Genova-Casella

3) a1_emergenze - Ferrovia Genova-Casella, Stazione di S.Pantaleo

4) b1_strusvil - strutture molto diversificate. con struttura a ceduo diffusa ma in presenza di nuclei di rinnovazione naturale da seme e piante sparse per piede d'albero. Nuclei di neoformazione e boscaglie di invasione a robinia

UNITA' DI COMPARTIMENTAZIONE (Particella Fisiografica PF): sez.: 5 - 0099

Elenco delle Sottoparticelle Fisionomiche (SF)

SF	Tipo soprassuolo	Compresa	Sup. totale	Sup. improd.
A	B1 Formazione arborea	Boschi misti e di neoformazione	11.5259 ha	4.0320 ha



Il rilievo di campagna è stato effettuato dal tecnico: Umberto Bruschini



SIAF - Sistema Informativo per l'Assestamento Forestale
Pianificazione forestale di terzo livello
PdA Genova

Registro unità di compartimentazione

Pagina: 48

UNITA' DI COMPARTIMENTAZIONE (Sottoparticella Fisionomica SF): sez.: 5 - 0099-A

COMPRESA: Boschi misti e di neoformazione¹

Comune: GENOVA

Superfici	Assestamento totale:	11.5259ha	(11.5200 ha sup. catastale)
	produttiva:	7.4939 ha	
	improduttiva:	4.0320 ha	

Fattori ambientali e di gestione

Posta nei pressi della località Veilino Posta ad un'altitudine prevalente di 73m. Esposizione prevalente sud-est. Pendenza prevalente del 20% Accessibilità sufficiente per il 100%² Il soprassuolo può essere classificato secondo le definizioni dell'indagine "Corine Land Cover" come: "3.2.4. Aree a vegetazione boschiva ed arbustiva in evoluzione".

Non si segnalano dissesti nella particella.

Non si segnalano danni al soprassuolo.

Fatti particolari: presenti emergenze storico culturali³

Note:

Descrizione fisionomico-colturale (B1)

Boscaglie d'invasione

Fustaia stratificata adulta su ceduo⁴ di origine disseminazione naturale mediamente vigoroso di Carpino nero (20% - 50%) di Orniello (<20%) di Robinia (<20%) di Roverella (<20%) ed in subordine Acero campestre, Oppio, Biancospino selvatico, Castagno, Ciliegio selvatico, Leccio, Ligustro, Olmo campestre, densità adeguata, grado di copertura pari al 65%; età prevalente accertata 40 anni Rinnovazione sufficiente costituita da Carpino nero, Castagno, Leccio, Orniello, Roverella Strato arbustivo formato da Alaterno, Alloro, Caprifoglio, Madreselva, Citiso scopario, Ginestra dei car, Corbezzolo, Coronilla, Emero, Edera, Erica arborea, Ginestra odorosa, Nocciolo, Avellano distribuito sul <2/3 della superficie, lo strato erbaceo è formato da Brachipodium pinnatum, Primula spp., Helichrysum spp., Bromus spp., Festuca spp., Asparagus acutifolius, Rubus sp., Clematis vitalba., Vitalba distribuito su <1/3 della superficie Interventi recenti: nessuno con funzione protezione idrogeologica. Orientamento selvicolturale: evoluzione naturale incontrollata,

Dati di orientamento dendrometrico: diametro prevalente 12 cm , altezza prevalente 11.0 m , n° alberi ad ha: 1800.

Provvigione stimata: 190 mc/ha.

Intervento previsto: nessuno.

Elenco delle note alle voci:

1) a1_compresa - boschi misti e di neoformazione

2) a1_accebuona - accessibilità carrabile Vias Superiore Veilino e Via Superiore Banchelle

3) a1_emergenze - Particella frammentata ma disposta nell'intorno del settore Veilino del Cimitero Monumentale di Staglieno

4) b1_strusvil - strutture molto diversificate. con struttura a ceduo diffusa ma in presenza di nuclei di rinnovazione naturale da seme e piante sparse per piede d'albero. Nuclei di neoformazione e boscaglie di invasione a robinia, anche su ex-coltivi

UNITA' DI COMPARTIMENTAZIONE (Particella Fisiografica PF): sez.: 5 - 0100

Elenco delle Sottoparticelle Fisionomiche (SF)

SF	Tipo soprassuolo	Compresa	Sup. totale	Sup. improd.
A	B1 Formazione arborea	Rimboschimenti	7.8003 ha	1.1700 ha
B	B3 Formazioni arbustivo-erbacee	Arbusteti	5.5689 ha	1.1120 ha
C	B1 Formazione arborea	Fustaie di latifoglie	5.2354 ha	0.5230 ha

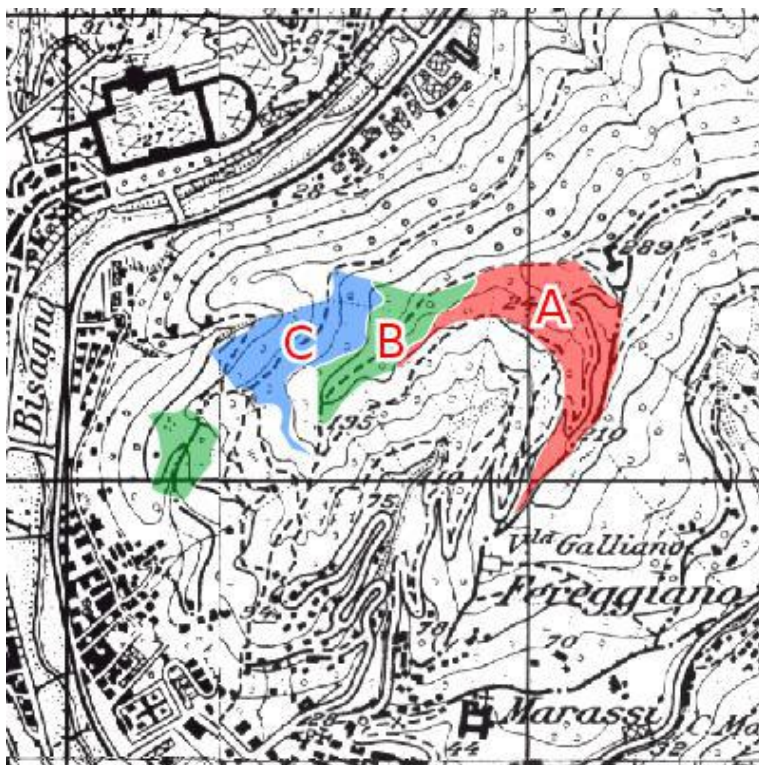

Il rilievo di campagna è stato effettuato dal tecnico: Umberto Bruschini



SIAF - Sistema Informativo per l'Assestamento Forestale
Pianificazione forestale di terzo livello
PdA Genova

Registro unità di compartimentazione

Pagina: 50

UNITA' DI COMPARTIMENTAZIONE (Sottoparticella Fisionomica SF): sez.: 5 - 0100-A

COMPRESA: Rimboschimenti
Comune: GENOVA

Superfici	Assestamento totale:	7.8003ha	(7.8000 ha sup. catastale)
	produttiva:	6.6303 ha	
	improduttiva:	1.1700 ha	

Fattori ambientali e di gestione

Posta nei pressi della località Versanti Biscione Posta ad un'altitudine prevalente di 200m. Esposizione prevalente sud-ovest. Pendenza prevalente del 20% Accessibilità sufficiente per il 100% Il soprassuolo può essere classificato secondo le definizioni dell'indagine "Corine Land Cover" come: "3.1.2. Boschi di conifere".

La particella è interessata da dissesti per erosione superficiale o incanalata¹ distribuiti su <1/3 dell'area in peggioramento

Si segnalano danni da bestiame² distribuiti su >1/3 dell'area in peggioramento; danni da agenti meteorici³ distribuiti su >1/3 dell'area in peggioramento

Fatti particolari: pascolamento in bosco di ovini, caprini, equini presenti emergenze altro⁴

Note:

Descrizione fisionomico-culturale (B1)

Rimboschimenti

Fustaia monoplana matura di origine artificiale mediamente vigoroso di Pino domestico (>80%) di Roverella (<20%) ed in subordine Carpino nero, Leccio, densità eccessiva Rinnovazione insufficiente distribuito sul <5% della superficie strato erbaceo è formato da Brachipodium pinnatum distribuito su <5% della superficie Interventi recenti: nessuno con funzione ricreativa, scientifica o didattica. Orientamento selvicolturale: bosco - parco,

Dati di orientamento dendrometrico: diametro prevalente 42 cm , altezza prevalente 17.0 m , n° alberi ad ha: 263. Provvigione stimata: 443 mc/ha.

Intervento previsto: risarcimento o rinfoltimento⁵, Sistemazioni antierosive diffuse con opere di i.n. ed impiego di arbusti autoctoni. Monitoraggio della stabilità del soprassuolo e di singole alberature lungo la viabilità ed a monte dell'edificio, priorità e condizionamenti: entro secondo periodo.

Elenco delle note alle voci:

- 1) a1_dissesto1 - erosione superficiale diffusa
- 2) a1_danni1 - presenza di ovicapriini al pascolo
- 3) a1_danni2 - rilevante % di piante inclinate e soggette a caduta per eventi meteorici intensi
- 4) a1_emergenze - complesso residenziale detto Il Biscione al limite inferiore della particella
- 5) b1_intervfut - rinfoltimento finalizzato alla diversificazione di struttura e composizione specifica del soprassuolo, con funzione di copertura del suolo ed evoluzione verso bosco misto pluristratificato



SIAF - Sistema Informativo per l'Assestamento Forestale
Pianificazione forestale di terzo livello
PdA Genova

Registro unità di compartimentazione

Pagina: 51

UNITA' DI COMPARTIMENTAZIONE (Sottoparticella Fisionomica SF): sez.: 5 - 0100-B

COMPRESA: Arbusteti⁶

Comune: GENOVA

Superfici	Assestamento totale:	5.5689ha	(5.5600 ha sup. catastale)
	produttiva:	4.4569 ha	
	improduttiva:	1.1120 ha	

Fattori ambientali e di gestione

Posta nei pressi della località Versanti Biscione bPosta ad un'altitudine prevalente di 149m. Esposizione prevalente sud-ovest. Pendenza prevalente del 15% Accessibilità sufficiente per il 100% Il soprassuolo può essere classificato secondo le definizioni dell'indagine "Corine Land Cover" come: "3.2.2. *Brughiere e cespuglieti*".

La particella è interessata da dissesti per erosione superficiale o incanalata distribuiti su <1/3 dell'area in peggioramento

Si segnalano danni da bestiame distribuiti su >1/3 dell'area non soggetti a peggiorare

Fatti particolari: pascolamento in bosco di ovini, caprini, equini presenti emergenze altro⁷

Note:

Descrizione fisionomico-colturale (B3)

Tipo formazione: Formazione arbustiva con altezza media: 1.2 m.

Funzione prevalente della formazione: protezione idrogeologica **La componente arborea** è costituita da Albero di Giuda, Siliquastro, Carpino nero, Cipresso comune, Leccio, Pino domestico, Pino nero, Pino austriaco, Robinia, Roverella e forma una copertura del 10%, delle specie: Acero campestre, Oppio, Leccio, Orniello **La componente arbustiva** è invece costituita da Cisto bianco, C. foglie di salvia, Erica arborea, Ginestra odorosa, Mirto, Rosa canina, Rovo e forma una copertura del 35% **La copertura erbacea** è caratterizzata dalle specie: Brachipodium pinnatum, Lotus corniculatus, Dactylis glomerata, Bromus spp., Festuca spp., Inula hirta, Helichrysum italicum, Trifolium spp., Leguminose e forma una copertura del 55%

Intervento previsto: sistemazioni idraulico-forestali ⁸, priorità e condizionamenti: entro secondo periodo.

Elenco delle note alle voci:

6) a1_compresa - Compresa arbusteto

7) a1_emergenze - Presenza di aree utilizzate ad orti urbani

8) b3_interventoarbu - interventi di stabilizzazione superficiale in zone a cortura erbacea in erosione con tecniche di i.n. e posa a dimora di arbusti pionieri autoctoni, di richiamo anche per avifauna



SIAF - Sistema Informativo per l'Assestamento Forestale
Pianificazione forestale di terzo livello
PdA Genova

Registro unità di compartimentazione

Pagina: 52

UNITA' DI COMPARTIMENTAZIONE (Sottoparticella Fisionomica SF): sez.: 5 - 0100-C

COMPRESA: Fustaie di latifoglie

Comune: GENOVA

Superfici	Assestamento totale:	5.2354ha	(5.2300 ha sup. catastale)
	produttiva:	4.7124 ha	
	improduttiva:	0.5230 ha	

Fattori ambientali e di gestione

Posta nei pressi della località Versanti Biscione cPosta ad un'altitudine prevalente di 165m. Esposizione prevalente sud-ovest. Pendenza prevalente del 20% Accessibilità sufficiente per il 100%⁹ Il soprassuolo può essere classificato secondo le definizioni dell'indagine "Corine Land Cover" come: "3.2.2. *Brughiere e cespuglieti*".

Non si segnalano dissesti nella particella.

Si segnalano danni da bestiame distribuiti su >1/3 dell'area non soggetti a peggiorare

Fatti particolari: pascolamento in bosco di ovini, caprini, equini

Note:

Descrizione fisionomico-colturale (B1)

Lecceta xerofila var con pino d'aleppo e/o pino marittimo

Fustaia stratificata matura su giovane fustaia di origine artificiale mediamente vigoroso di Leccio (50% - 80%) di Pino marittimo (<20%) di Pino domestico (<20%) di Roverella (<20%) ed in subordine Carpino nero, Orniello, densità adeguata, grado di copertura pari al 90%; età prevalente accertata 60 anni Rinnovazione insufficiente di tipo sottocopertura Strato arbustivo formato da Cisto bianco, C. foglie di salvia, Erica arborea, Ginestra odorosa distribuito sul <5% della superficie, lo strato erbaceo è formato da Brachipodium pinnatum, Lotus corniculatus, Festuca heterophylla, Bromus spp., Inula hirta, Helichrysum italicum distribuito su <5% della superficie Interventi recenti: nessuno con funzione protezione idrogeologica. Orientamento selvicolturale: evoluzione naturale incontrollata,

Dati di orientamento dendrometrico: diametro prevalente 27 cm , altezza prevalente 14.0 m , n° alberi ad ha: 701.

Provvigione stimata: 338 mc/ha.

Intervento previsto: nessuno, priorità e condizionamenti: differibile.

Elenco delle note alle voci:

9) a1_accebuona - accessibile da carrabile asfaltata, percorribilità interna con piccolo tracciato a fondo naturale, chiuso con catena

UNITA' DI COMPARTIMENTAZIONE (Particella Fisiografica PF): sez.: 5 - 0101

Elenco delle Sottoparticelle Fisionomiche (SF)

SF	Tipo soprassuolo	Compresa	Sup. totale	Sup. improd.
A	B1 Formazione arborea	Fustaie di latifoglie	16.9432 ha	1.6940 ha

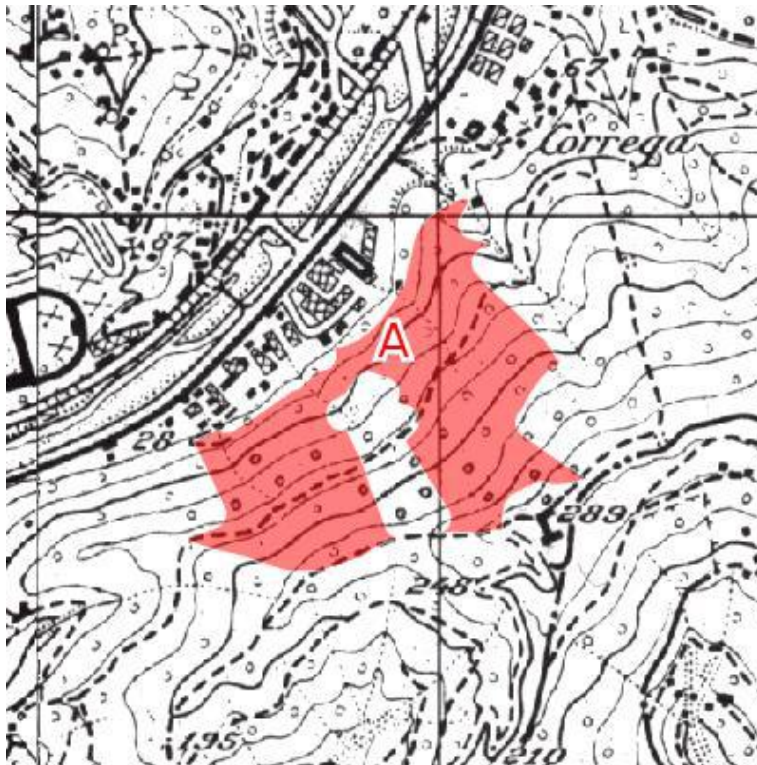

Il rilievo di campagna è stato effettuato dal tecnico: Umberto Bruschini



SIAF - Sistema Informativo per l'Assestamento Forestale
Pianificazione forestale di terzo livello
PdA Genova

Registro unità di compartimentazione

Pagina: 25

UNITA' DI COMPARTIMENTAZIONE (Sottoparticella Fisionomica SF): sez.: 5 - 0101-A

COMPRESA: Fustaie di latifoglie

Comune: GENOVA

Superfici	Assestamento totale:	16.9432ha	(16.9400 ha sup. catastale)
	produttiva:	15.2492 ha	
	improduttiva:	1.6940 ha	

Fattori ambientali e di gestione

Posta nei pressi della località Sopra VolparaPosta ad un'altitudine prevalente di 183m. Esposizione prevalente nord-ovest. Pendenza prevalente del 45%¹, accessibilità insufficiente per il 100% Il soprassuolo può essere classificato secondo le definizioni dell'indagine "Corine Land Cover" come: "3.1.3.1. *Boschi misti a prevalenza di latifoglie*".

La particella è interessata da dissesti per erosione superficiale o incanalata² distribuiti su <5% dell'area in peggioramento Non si segnalano danni al soprassuolo.

Fatti particolari: nessuno segnalato.

Note:

Descrizione fisionomico-colturale (B1)

Lecceta mesoxerofila var con carpino nero

Fustaia pluripiana per piede con eccesso di diametri medi di origine disseminazione naturale³ mediamente vigoroso di Leccio (20% - 50%) di Carpino nero di Robinia ed in subordine Orniello, Pino domestico, densità adeguata, grado di copertura pari al 90%; età prevalente accertata 60 anni Rinnovazione insufficiente Strato arbustivo formato da Citiso scopario, Ginestra dei car, Corniolo, Coronilla, Emero, Edera, Erica arborea, Ginepro comune, Vitalba distribuito sul <5% della superficie, lo strato erbaceo è formato da Brachipodium pinnatum, Dactylis glomerata, Bromus spp. distribuito su <5% della superficie Interventi recenti: nessuno con funzione protezione idrogeologica. Orientamento selvicolturale: evoluzione naturale incontrollata,

Dati di orientamento dendrometrico: diametro prevalente 24 cm , altezza prevalente 12.0 m , n° alberi ad ha: 987. Provvigione stimata: 309 mc/ha.

Intervento previsto: Consolidamento o regimazione con ingegneria naturalistica⁴, priorità e condizionamenti: entro secondo periodo.

Elenco delle note alle voci:

- 1) a1_accebuona - accessibile a piedi dall'alto
- 2) a1_dissesto1 - scarpate a monte dei muri di contenimento degli insediamenti industriali di fondovalle
- 3) b1_origbosco - presenza di conifere di impianto artificiale. Possibile origine artificiale anche per il leccio
- 4) b1_intervfut - interventi di sistemazione con opere di i.n. ed eventuali sistemi di contenimento del rotolamento di detrito

UNITA' DI COMPARTIMENTAZIONE (Particella Fisiografica PF): sez.: 5 - 0102

Elenco delle Sottoparticelle Fisionomiche (SF)

SF	Tipo soprassuolo	Compresa	Sup. totale	Sup. improd.
A	B1 Formazione arborea	Boschi misti e di neoformazione	8.8168 ha	4.0320 ha

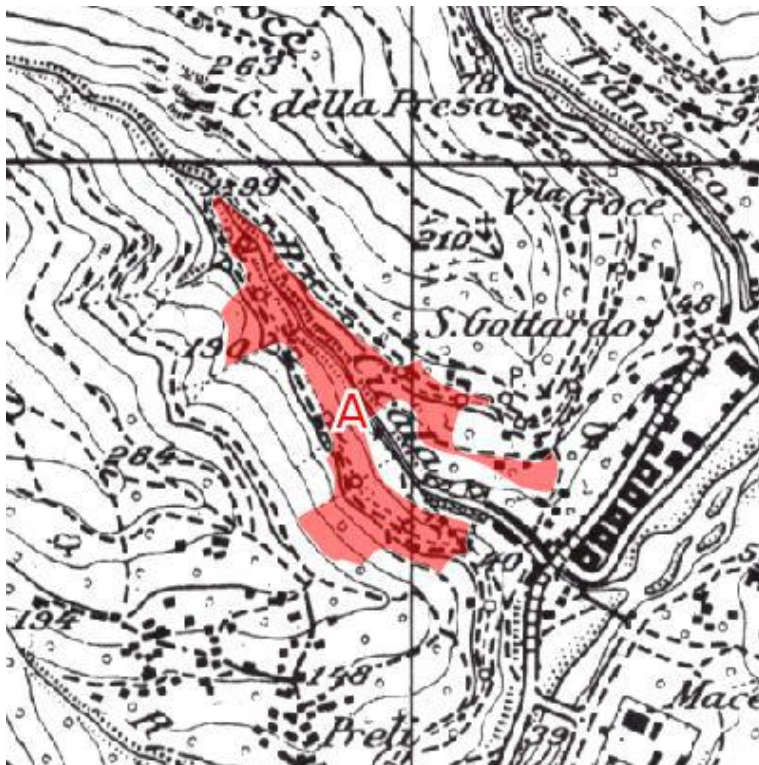

Il rilievo di campagna è stato effettuato dal tecnico: Umberto Bruschini



SIAF - Sistema Informativo per l'Assestamento Forestale
Pianificazione forestale di terzo livello
PdA Genova

Registro unità di compartimentazione

Pagina: 27

UNITA' DI COMPARTIMENTAZIONE (Sottoparticella Fisionomica SF): sez.: 5 - 0102-A

COMPRESA: Boschi misti e di neoformazione¹

Comune: GENOVA

Superfici	Assestamento totale:	8.8168ha	(8.8100 ha sup. catastale)
	produttiva:	4.7848 ha	
	improduttiva:	4.0320 ha	

Fattori ambientali e di gestione

Posta nei pressi della località Rio Cicala Posta ad un'altitudine prevalente di 82m. Esposizione prevalente est. Pendenza prevalente del 25% Accessibilità sufficiente per il 100%² Il soprassuolo può essere classificato secondo le definizioni dell'indagine "Corine Land Cover" come: "3.2.4. Aree a vegetazione boschiva ed arbustiva in evoluzione".

Non si segnalano dissesti nella particella.

Non si segnalano danni al soprassuolo.

Fatti particolari: nessuno segnalato. ³

Note:

Descrizione fisionomico-colturale (B1)

Boscaglie d'invasione⁴

Fustaia stratificata adulta su ceduo⁵ di origine disseminazione naturale mediamente vigoroso di Carpino nero (<20%) di Orniello (<20%) di Robinia (<20%) di Roverella (20% - 50%) ed in subordine Acero campestre, Oppio, Biancospino selvatico, Castagno, Ciliegio selvatico, Leccio, Ligustro, Olmo campestre, densità adeguata, grado di copertura pari al 65%; età prevalente accertata 40 anni Rinnovazione sufficiente costituita da Carpino nero, Castagno, Leccio, Orniello, Roverella Strato arbustivo formato da Alaterno, Alloro, Caprifoglio, Madreselva, Citiso scopario, Ginestra dei car, Corbezzolo, Coronilla, Emero, Edera, Erica arborea, Ginestra odorosa, Nocciolo, Avellano distribuito sul <2/3 della superficie, lo strato erbaceo è formato da Brachipodium pinnatum, Primula spp., Helichrysum spp., Bromus spp., Festuca spp., Asparagus acutifolius, Rubus sp., Clematis vitalba., Vitalba distribuito su <1/3 della superficie Interventi recenti: nessuno con funzione protezione idrogeologica. Orientamento selvicolturale: evoluzione naturale incontrollata,

Dati di orientamento dendrometrico: diametro prevalente 12 cm , altezza prevalente 11.0 m , n° alberi ad ha: 1800.

Provvigione stimata: 190 mc/ha.

Intervento previsto: nessuno, eventuale decespugliamento della porzione a nordest per ampliamento orti urbani, priorità e condizionamenti: differibile.

Elenco delle note alle voci:

1) a1_compresa - boschi misti e di neoformazione

2) a1_accebuona - accessibilità carrabile Via ai Molini di Cicala e Fossato di Cicala

3) a1_emergenze - Particella frammentata ma disposta nell'intorno del settore Veilino del Cimitero Monumentale di Staglieno

4) b1_tipoforest - versante a NE interessato da arbusteto a densità rada e discontinua

5) b1_strusvil - strutture molto diversificate. con struttura a ceduo diffusa ma in presenza di nuclei di rinnovazione naturale da seme e piante sparse per piede d'albero. Nuclei di neoformazione e boscaglie di invasione a robinia, anche su ex-coltivi

UNITA' DI COMPARTIMENTAZIONE (Particella Fisiografica PF): sez.: 5 - 0103

Elenco delle Sottoparticelle Fisionomiche (SF)

SF	Tipo soprassuolo	Compresa	Sup. totale	Sup. improd.
A	B1 Formazione arborea	Boschi misti e di neoformazione	3.4041 ha	1.3600 ha



Il rilievo di campagna è stato effettuato dal tecnico: Umberto Bruschini



SIAF - Sistema Informativo per l'Assestamento Forestale
Pianificazione forestale di terzo livello
PdA Genova

Registro unità di compartimentazione

Pagina: 29

UNITA' DI COMPARTIMENTAZIONE (Sottoparticella Fisionomica SF): sez.: 5 - 0103-A

COMPRESA: Boschi misti e di neoformazione¹

Comune: GENOVA

Superfici	Assestamento totale:	3.4041ha	(3.4000 ha sup. catastale)
	produttiva:	2.0441 ha	
	improduttiva:	1.3600 ha	

Fattori ambientali e di gestione

Posta nei pressi della località S.EusebioPosta ad un'altitudine prevalente di 234m. Esposizione prevalente est. Pendenza prevalente del 25% Accessibilità sufficiente per il 100%² Il soprassuolo può essere classificato secondo le definizioni dell'indagine "Corine Land Cover" come: "3.2.4. Aree a vegetazione boschiva ed arbustiva in evoluzione".

La particella è interessata da dissesti per erosione superficiale o incanalata distribuiti su <5% dell'area non soggetti a peggiorare

Non si segnalano danni al soprassuolo.

Fatti particolari: nessuno segnalato.

Note:

Descrizione fisionomico-colturale (B1)

Boscaglie d'invasione³

Fustaia stratificata adulta su ceduo⁴ di origine disseminazione naturale mediamente vigoroso (<20%) (<20%) (<20%) (20% - 50%) ed in subordine Acero campestre, Oppio, Biancospino selvatico, Castagno, Ciliegio selvatico, Leccio, Ligustro, Olmo campestre, densità adeguata, grado di copertura pari al 60%; età prevalente accertata 40 anni Rinnovazione sufficiente costituita da Carpino nero, Castagno, Leccio, Orniello, Roverella Strato arbustivo formato da Alaterno, Alloro, Caprifoglio, Madreselva, Citiso scopario, Ginestra dei car, Corbezzolo, Coronilla, Emero, Edera, Erica arborea, Ginestra odorosa, Nocciolo, Avellano distribuito sul <2/3 della superficie, lo strato erbaceo è formato da Brachipodium pinnatum, Primula spp., Helichrysum spp., Bromus spp., Festuca spp., Asparagus acutifolius, Rubus sp., Clematis vitalba., Vitalba distribuito su <1/3 della superficie Interventi recenti: nessuno con funzione protezione idrogeologica. Orientamento selvicolturale: evoluzione naturale incontrollata,

Dati di orientamento dendrometrico: diametro prevalente 15 cm , altezza prevalente 13.0 m , n° alberi ad ha: 1500. Provvigione stimata: 240 mc/ha.

Intervento previsto: nessuno, eventuale decespugliamento delle porzioni ad arbusteto per ampliamento orti urbani, priorità e condizionamenti: differibile.

Elenco delle note alle voci:

- 1) a1_compresa - boschi misti e di neoformazione
- 2) a1_accebuona - accessibilità carrabile Via Val Trebbia e Passo alla Rocca
- 3) b1_tipoforest - versante in parte interessato da arbusteto a densità rada e discontinua
- 4) b1_strusvil - strutture molto diversificate. con struttura a ceduo diffusa ma in presenza di nuclei di rinnovazione naturale da seme e piante sparse per piede d'albero. Nuclei di neoformazione e boscaglie di invasione a robinia, anche su ex-coltivi, oltre ad ampie superfici ad arbusteto

UNITA' DI COMPARTIMENTAZIONE (Particella Fisiografica PF): sez.: 5 - 0104

Elenco delle Sottoparticelle Fisionomiche (SF)

SF	Tipo soprassuolo	Compresa	Sup. totale	Sup. improd.
A	B1 Formazione arborea	Fustaie di latifoglie	5.9051 ha	0.5900 ha



Il rilievo di campagna è stato effettuato dal tecnico: Umberto Bruschini



SIAF - Sistema Informativo per l'Assestamento Forestale
Pianificazione forestale di terzo livello
PdA Genova

Registro unità di compartimentazione

Pagina: 31

UNITA' DI COMPARTIMENTAZIONE (Sottoparticella Fisionomica SF): sez.: 5 - 0104-A

COMPRESA: Fustaie di latifoglie

Comune: GENOVA

Superfici	Assestamento totale:	5.9051ha	(5.9000 ha sup. catastale)
	produttiva:	5.3151 ha	
	improduttiva:	0.5900 ha	

Fattori ambientali e di gestione

Posta nei pressi della località Madonna del Monte Posta ad un'altitudine prevalente di 93m. Esposizione prevalente sud. Pendenza prevalente del 12% Accessibilità sufficiente per il 100%¹ Il soprassuolo può essere classificato secondo le definizioni dell'indagine "Corine Land Cover" come: "3.1.1. Boschi di latifoglie".

La particella è interessata da dissesti per erosione superficiale o incanalata distribuiti su <1/3 dell'area in peggioramento Non si segnalano danni al soprassuolo.

Fatti particolari: presenti emergenze storico culturali²

Note:

Descrizione fisionomico-culturale (B1)

Lecceta xerofila

Fustaia monoplana adulta di origine disseminazione naturale mediamente vigoroso di Leccio (50% - 80%) di Orniello (<20%) di Carpino nero (<20%) di Corbezzolo (<20%) ed in subordine Alloro, Cipresso comune, densità eccessiva Rinnovazione insufficiente Strato arbustivo formato da Alaterno, Corbezzolo, Ginestra odorosa, Lentisco distribuito sul <5% della superficie, lo strato erbaceo è formato da Brachipodium pinnatum, Lotus corniculatus, Bromus spp., Inula hirta, Trifolium spp., Rubus sp. distribuito su <1/3 della superficie Interventi recenti: nessuno con funzione ricreativa, scientifica o didattica. Orientamento selvicolturale: governo a fustaia a struttura monoplana,

Dati di orientamento dendrometrico: diametro prevalente 20 cm , altezza prevalente 15.0 m , n° alberi ad ha: 1403. Provvigione stimata: 279 mc/ha.

Intervento previsto: taglio di avviamento a fustaia, Sistemazione erosioni con opere di i.n. e/o muretti a secco, integrati con posa a dimora di arbusti autoctoni . Sistemazione percorso e segnaletica didattico-educativa, priorità e condizionamenti: entro primo periodo.

Elenco delle note alle voci:

- 1) a1_accebuona - accessibilità da Salita Nuova N.S. del Monte, poi percorso a fondo naturale a metà versante
- 2) a1_emergenze - Complesso religioso oggetto di Vincolo Architettonico Puntuale. Area a bosco ricadente in vincolo di Bellezza di Insieme

UNITA' DI COMPARTIMENTAZIONE (Particella Fisiografica PF): sez.: 5 - 0105

Elenco delle Sottoparticelle Fisionomiche (SF)

SF	Tipo soprassuolo	Compresa	Sup. totale	Sup. improd.
A	B1 Formazione arborea	Boschi misti e di neoformazione	2.6717 ha	0.4005 ha



Il rilievo di campagna è stato effettuato dal tecnico: Umberto Bruschini



SIAF - Sistema Informativo per l'Assestamento Forestale
Pianificazione forestale di terzo livello
PdA Genova

Registro unità di compartimentazione

Pagina: 33

UNITA' DI COMPARTIMENTAZIONE (Sottoparticella Fisionomica SF): sez.: 5 - 0105-A

COMPRESA: Boschi misti e di neoformazione¹

Comune: GENOVA

Superfici	Assestamento totale:	2.6717ha	(2.6700 ha sup. catastale)
	produttiva:	2.2712 ha	
	improduttiva:	0.4005 ha	

Fattori ambientali e di gestione

Posta nei pressi della località Colla Pianderlino Posta ad un'altitudine prevalente di 73m. Esposizione prevalente sud-est. Pendenza prevalente del 20% Accessibilità sufficiente per il 100%² Il soprassuolo può essere classificato secondo le definizioni dell'indagine "Corine Land Cover" come: "3.2.4. Aree a vegetazione boschiva ed arbustiva in evoluzione".

Non si segnalano dissesti nella particella.

Si segnalano danni da selvatici distribuiti su <1/3 dell'area in peggioramento

Fatti particolari: nessuno segnalato.

Note:

Descrizione fisionomico-colturale (B1)

Ostrieto termofilo var con roverella

Fustaia stratificata adulta su ceduo³ di origine disseminazione naturale mediamente vigoroso (20% - 50%) (<20%) (<20%) (<20%) ed in subordine Acero campestre, Oppio, Biancospino selvatico, Castagno, Ciliegio selvatico, Leccio, Ligustro, Olmo campestre, densità adeguata, grado di copertura pari al 65%; età prevalente accertata 40 anni Rinnovazione sufficiente costituita da Carpino nero, Castagno, Leccio, Orniello, Roverella Strato arbustivo formato da Alaterno, Alloro, Caprifoglio, Madreselva, Citiso scopario, Ginestra dei car, Corbezzolo, Coronilla, Emero, Edera, Erica arborea, Ginestra odorosa, Nocciolo, Avellano distribuito sul <2/3 della superficie, lo strato erbaceo è formato da Brachipodium pinnatum, Primula spp., Helichrysum spp., Bromus spp., Festuca spp., Asparagus acutifolius, Rubus sp., Clematis vitalba., Vitalba distribuito su <1/3 della superficie Interventi recenti: nessuno con funzione protezione idrogeologica.

Dati di orientamento dendrometrico: diametro prevalente 12 cm , altezza prevalente 11.0 m , n° alberi ad ha: 1800.

Provvigione stimata: 190 mc/ha.

Intervento previsto: nessuno.

Elenco delle note alle voci:

1) a1_compresa - boschi misti e di neoformazione

2) a1_accebuona - accessibilità carrabile Via di pianderlino

3) b1_strusvil - strutture molto diversificate. con struttura a ceduo diffusa ma in presenza di nuclei di rinnovazione naturale da seme e piante sparse per piede d'albero. Nuclei di neoformazione e boschaglie di invasione a robinia, anche su ex-coltivi

UNITA' DI COMPARTIMENTAZIONE (Particella Fisiografica PF): sez.: 5 - 0106

Elenco delle Sottoparticelle Fisionomiche (SF)

SF	Tipo soprassuolo	Compresa	Sup. totale	Sup. improd.
A	B1 Formazione arborea	Boschi misti e di neoformazione	0.8833 ha	0.0880 ha

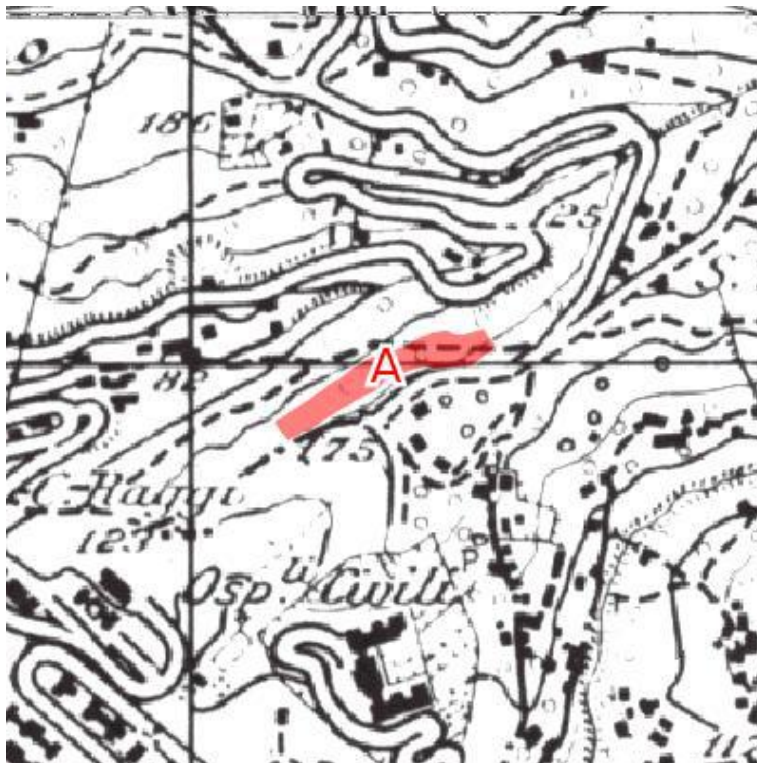

Il rilievo di campagna è stato effettuato dal tecnico: Umberto Bruschini



SIAF - Sistema Informativo per l'Assestamento Forestale
Pianificazione forestale di terzo livello
PdA Genova

Registro unità di compartimentazione

Pagina: 35

UNITA' DI COMPARTIMENTAZIONE (Sottoparticella Fisionomica SF): sez.: 5 - 0106-A

COMPRESA: Boschi misti e di neoformazione¹

Comune: GENOVA

Superfici	Assestamento totale:	0.8833ha	(0.8800 ha sup. catastale)
	produttiva:	0.7953 ha	
	improduttiva:	0.0880 ha	

Fattori ambientali e di gestione

Posta nei pressi della località Sotto F.Santa TeclaPosta ad un'altitudine prevalente di 73m. Esposizione prevalente sud-est. Pendenza prevalente del 30% Accessibilità sufficiente per il 100%² Il soprassuolo può essere classificato secondo le definizioni dell'indagine "Corine Land Cover" come: "3.2.4. Aree a vegetazione boschiva ed arbustiva in evoluzione".

Non si segnalano dissesti nella particella.

Si segnalano danni da selvatici distribuiti su <1/3 dell'area in peggioramento

Fatti particolari: presenti emergenze storico culturali³

Note:

Descrizione fisionomico-culturale (B1)

Ostrieto termofilo var con roverella

Fustaia stratificata adulta su ceduo⁴ di origine disseminazione naturale mediamente vigoroso di Carpino nero (20% - 50%) di Orniello (<20%) di Robinia (<20%) di Roverella (<20%) ed in subordine Acero campestre, Oppio, Biancospino selvatico, Castagno, Ciliegio selvatico, Leccio, Ligustro, Olmo campestre, densità adeguata, grado di copertura pari al 85%; età prevalente accertata 40 anni Rinnovazione sufficiente costituita da Carpino nero, Castagno, Leccio, Orniello, Roverella Strato arbustivo formato da Alloro, Citiso scopario, Ginestra dei car, Corbezzolo, Coronilla, Emero, Edera, Erica arborea, Ginestra odorosa, Nocciolo, Avellano distribuito sul <2/3 della superficie, lo strato erbaceo è formato da Brachipodium pinnatum, Primula spp., Helichrysum spp., Bromus spp., Festuca spp., Asparagus acutifolius, Rubus sp., Clematis vitalba., Vitalba distribuito su <1/3 della superficie Interventi recenti: nessuno con funzione protezione idrogeologica. Orientamento selvicolturale: evoluzione naturale incontrollata,

Dati di orientamento dendrometrico: diametro prevalente 16 cm , altezza prevalente 12.0 m , n° alberi ad ha: 1500.

Provvigione stimata: 220 mc/ha.

Intervento previsto: nessuno, Monitoraggio della stabilità delle alberature nella porzione inferiore, verso edifici di Via Bonacchi, priorità e condizionamenti: differibile.

Elenco delle note alle voci:

1) a1_compresa - boschi misti e di neoformazione

2) a1_accebuona - accessibilità carrabile da Via Bonacchi e da viabilità nell'intorno di F.S.Tecla

3) a1_emergenze - Forte S.Tecla al limite superiore della particella

4) b1_strusvil - strutture molto diversificate. con struttura a ceduo diffusa ma in presenza di nuclei di rinnovazione naturale da seme e piante sparse per piede d'albero. Nuclei di neoformazione e boscaglie di invasione a robinia, anche su ex-coltivi

UNITA' DI COMPARTIMENTAZIONE (Particella Fisiografica PF): sez.: 5 - 0107

Elenco delle Sottoparticelle Fisionomiche (SF)

SF	Tipo soprassuolo	Compresa	Sup. totale	Sup. improd.
A	B1 Formazione arborea	Boschi misti e di neoformazione	15.3132 ha	0.4005 ha



Il rilievo di campagna è stato effettuato dal tecnico: Umberto Bruschini



SIAF - Sistema Informativo per l'Assestamento Forestale
Pianificazione forestale di terzo livello
PdA Genova

Registro unità di compartimentazione

Pagina: 37

UNITA' DI COMPARTIMENTAZIONE (Sottoparticella Fisionomica SF): sez.: 5 - 0107-A

COMPRESA: Boschi misti e di neoformazione¹

Comune: GENOVA

Superfici	Assestamento totale:	15.3132ha	(15.3100 ha sup. catastale)
	produttiva:	14.9127 ha	
	improduttiva:	0.4005 ha	

Fattori ambientali e di gestione

Posta nei pressi della località Versante Est S.TeclaPosta ad un'altitudine prevalente di 148m. Esposizione prevalente sud-est. Pendenza prevalente del 20% Accessibilità sufficiente per il 100%² Il soprassuolo può essere classificato secondo le definizioni dell'indagine "Corine Land Cover" come: "3.2.4. Aree a vegetazione boschiva ed arbustiva in evoluzione".

Non si segnalano dissesti nella particella.

Si segnalano danni da selvatici distribuiti su <1/3 dell'area in peggioramento

Fatti particolari: presenti emergenze altro³

Note:

Descrizione fisionomico-culturale (B1)

Ostrieto termofilo var con roverella

Fustaia stratificata adulta su ceduo⁴ di origine disseminazione naturale mediamente vigoroso (20% - 50%) (<20%) (<20%) (<20%) ed in subordine Acero campestre, Oppio, Biancospino selvatico, Castagno, Ciliegio selvatico, Leccio, Ligustro, Olmo campestre, densità adeguata, grado di copertura pari al 65%; età prevalente accertata 40 anni Rinnovazione sufficiente costituita da Carpino nero, Castagno, Leccio, Orniello, Roverella Strato arbustivo formato da Alaterno, Alloro, Caprifoglio, Madreselva, Citiso scopario, Ginestra dei car, Corbezzolo, Coronilla, Emero, Edera, Erica arborea, Ginestra odorosa, Nocciolo, Avellano distribuito sul <2/3 della superficie, lo strato erbaceo è formato da Brachipodium pinnatum, Primula spp., Helichrysum spp., Bromus spp., Festuca spp., Asparagus acutifolius, Rubus sp., Clematis vitalba., Vitalba distribuito su <1/3 della superficie Interventi recenti: nessuno con funzione protezione idrogeologica. Orientamento selvicolturale: evoluzione naturale incontrollata,

Dati di orientamento dendrometrico: diametro prevalente 12 cm , altezza prevalente 10.0 m , n° alberi ad ha: 1600.

Provvigione stimata: 160 mc/ha.

Intervento previsto: nessuno, Ex coltivi in abbandono, colonizzati da formazioni arbustive e forestali; presenza di oliveto e sistemazioni idraulico forestali. In caso di richiesta di gestione, ammesso il recupero a fini agricoli.

Elenco delle note alle voci:

1) a1_compresa - boschi misti e di neoformazione

2) a1_accebuona - accessibilità carrabile da Salita Superiore S.Tecla e da Via Bedinotti

3) a1_emergenze - Particella costituita da due aree distinte ma confinanti con area a destinazione agricola di proprietà privata. Particelle in disponibilità della Banca della Terra, un tempo ad uso agricolo (oliveto, seminativi, prati) con presenza di sistemazioni idraulico-agrarie, in abbandono

4) b1_strusvil - strutture molto diversificate. con struttura a ceduo diffusa ma in presenza di nuclei di rinnovazione naturale da seme e piante sparse per piede d'albero. Nuclei di neoformazione e boscaglie di invasione a robinia, anche su ex-coltivi

UNITA' DI COMPARTIMENTAZIONE (Particella Fisiografica PF): sez.: 5 - 0108

Elenco delle Sottoparticelle Fisionomiche (SF)

SF	Tipo soprassuolo	Compresa	Sup. totale	Sup. improd.
A	B1 Formazione arborea	Boschi misti e di neoformazione	2.7675 ha	1.3600 ha



Il rilievo di campagna è stato effettuato dal tecnico: Umberto Bruschini



SIAF - Sistema Informativo per l'Assestamento Forestale
Pianificazione forestale di terzo livello
PdA Genova

Registro unità di compartimentazione

Pagina: 39

UNITA' DI COMPARTIMENTAZIONE (Sottoparticella Fisionomica SF): sez.: 5 - 0108-A

COMPRESA: Boschi misti e di neoformazione¹

Comune: GENOVA

Superfici	Assestamento totale:	2.7675ha	(2.7600 ha sup. catastale)
	produttiva:	1.4075 ha	
	improduttiva:	1.3600 ha	

Fattori ambientali e di gestione

Posta nei pressi della località Camaldoli Posta ad un'altitudine prevalente di 264m. Esposizione prevalente sud-ovest. Pendenza prevalente del 25% Accessibilità sufficiente per il 100%² Il soprassuolo può essere classificato secondo le definizioni dell'indagine "Corine Land Cover" come: "3.2.4. Aree a vegetazione boschiva ed arbustiva in evoluzione".

Non si segnalano dissesti nella particella.

Si segnalano danni da selvatici distribuiti su <5% dell'area in peggioramento

Fatti particolari: nessuno segnalato.

Note:

Descrizione fisionomico-colturale (B1)

Lecceta mesoxerofila var con carpino nero³

Fustaia stratificata adulta su ceduo⁴ di origine disseminazione naturale mediamente vigoroso di Carpino nero (<20%) di Orniello (<20%) di Robinia (<20%) di Roverella (20% - 50%) ed in subordine Acero campestre, Oppio, Biancospino selvatico, Castagno, Ciliegio selvatico, Leccio, Ligustro, Olmo campestre, densità adeguata, grado di copertura pari al 60%; età prevalente accertata 40 anni Rinnovazione sufficiente costituita da Carpino nero, Castagno, Leccio, Orniello, Roverella Strato arbustivo formato da Alaterno, Alloro, Caprifoglio, Madreselva, Corbezzolo, Edera, Erica arborea, Ginestra odorosa, Nocciolo, Avellano distribuito sul <2/3 della superficie, lo strato erbaceo è formato da Brachipodium pinnatum, Primula spp., Helichrysum spp., Bromus spp., Festuca spp., Asparagus acutifolius, Rubus sp., Clematis vitalba., Vitalba distribuito su <1/3 della superficie Interventi recenti: nessuno con funzione protezione idrogeologica. Orientamento selvicolturale: evoluzione naturale incontrollata,

Dati di orientamento dendrometrico: diametro prevalente 16 cm , altezza prevalente 12.0 m , n° alberi ad ha: 1400.

Provvigione stimata: 240 mc/ha.

Intervento previsto: nessuno, monitoraggio della stabilità delle alberature lungo le strade ed eventuale decespugliamento a fini antincendio, priorità e condizionamenti: differibile.

Elenco delle note alle voci:

1) a1_compresa - boschi misti e di neoformazione

2) a1_accebuona - accessibilità carrabile Via Camaldoli e Via Berghini

3) b1_tipoforest - versante in parte interessato da arbusteto a densità rada e discontinua

4) b1_strusvil - strutture molto diversificate con nuclei di orno ostrieto e boscaglie di invasione a robinia, anche su ex-coltivi, oltre ad ampie superfici ad arbusteto

UNITA' DI COMPARTIMENTAZIONE (Particella Fisiografica PF): sez.: 5 - 0109

Elenco delle Sottoparticelle Fisionomiche (SF)

SF	Tipo soprassuolo	Compresa	Sup. totale	Sup. improd.
A	B3 Formazioni arbustivo-erbacee	Arbusteti	6.5707 ha	0.0000 ha



Il rilievo di campagna è stato effettuato dal tecnico: Umberto Bruschini



SIAF - Sistema Informativo per l'Assestamento Forestale
Pianificazione forestale di terzo livello
PdA Genova

Registro unità di compartimentazione

Pagina: 41

UNITA' DI COMPARTIMENTAZIONE (Sottoparticella Fisionomica SF): sez.: 5 - 0109-A

COMPRESA: Arbusteti
Comune: GENOVA

Superfici	Assestamento totale:	6.5707ha	(6.5700 ha sup. catastale)
	produttiva:	6.5707 ha	
	improduttiva:	0.0000 ha	

Fattori ambientali e di gestione

Posta nei pressi della località Sotto Forte Richelieu Posta ad un'altitudine prevalente di 290m. Esposizione prevalente sud. Pendenza prevalente del 7% Il soprassuolo può essere classificato secondo le definizioni dell'indagine "Corine Land Cover" come: "3.2.2. *Brughiere e cespuglieti*".

La particella è interessata da dissesti per erosione superficiale o incanalata¹ distribuiti su <5% dell'area in peggioramento Non si segnalano danni al soprassuolo.

Fatti particolari: presenti emergenze storico culturali²

Note:

Descrizione fisionomico-colturale (B3)

Tipo formazione: Incolto erbaceo con cotico interrotto. Specie infestanti: Rovo, Vitalba diffuse sul <5% della superficie Funzione prevalente della formazione: protezione idrogeologica³ **La componente arborea** è costituita da Carpino nero, Leccio, Orniello e forma una copertura del 1%, delle specie: Carpino nero, Leccio, Orniello **La componente arbustiva** è invece costituita da Cisto bianco, C. foglie di salvia, Corbezzolo, Erica arborea, Ginestra odorosa, Mirto, Rosa canina, Rovo e forma una copertura del 100% **La copertura erbacea** è caratterizzata dalle specie: Brachipodium pinnatum, Dactylis glomerata, Cirsium vulgare, Dorichium spp., Helichrysum italicum, Thymus spp., Stachys spp., Clematis vitalba. e forma una copertura del 50%

Intervento previsto: interventi di altro tipo (specificare)⁴, priorità e condizionamenti: entro primo periodo.

Elenco delle note alle voci:

- 1) a1_dissesto1 - erosione incanalata lungo i sentieri di accesso al Forte
- 2) a1_emergenze - complesso militare di Forte Richelieu ed annessi. Punto panoramico
- 3) b3_funzionearbu - anche ricreativa
- 4) b3_interventoarbu - interventi di sistemazione dei sentieri per contenimento dell'erosione con tecniche di i.n., murature in pietra. Sebnaletica, punti di sosta ed avvistamento. Eventuale rinfoltimento con specie arbustive ed autoctone

UNITA' DI COMPARTIMENTAZIONE (Particella Fisiografica PF): sez.: 5 - 0110

Elenco delle Sottoparticelle Fisionomiche (SF)

SF	Tipo soprassuolo	Compresa	Sup. totale	Sup. improd.
A	B3 Formazioni arbustivo-erbacee	Pascoli e praterie	6.0171 ha	0.9015 ha
B	B1 Formazione arborea	Rimboschimenti	3.0673 ha	1.6830 ha

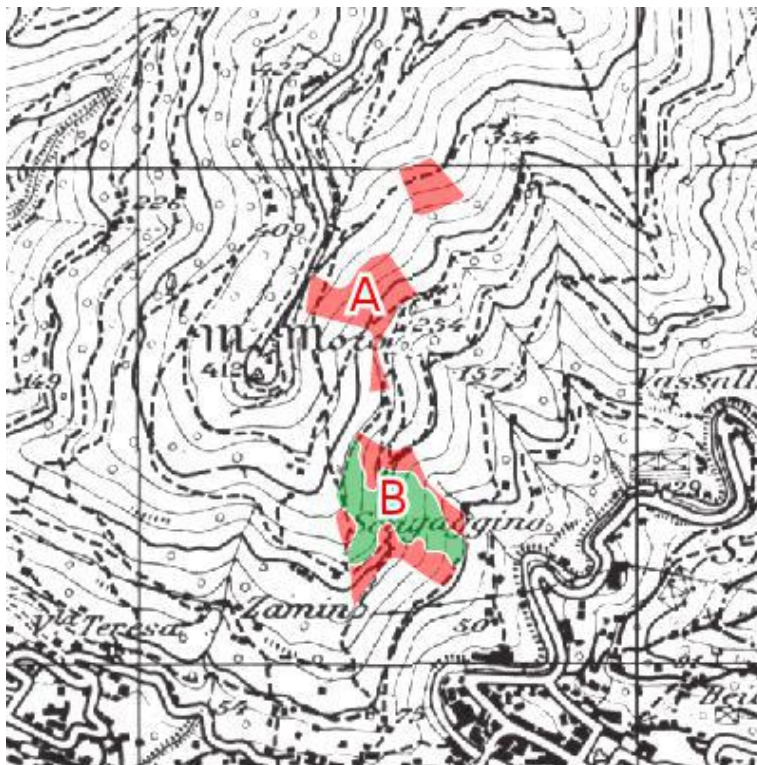

Il rilievo di campagna è stato effettuato dal tecnico: Umberto Bruschini



SIAF - Sistema Informativo per l'Assestamento Forestale
Pianificazione forestale di terzo livello
PdA Genova

Registro unità di compartimentazione

Pagina: 43

UNITA' DI COMPARTIMENTAZIONE (Sottoparticella Fisionomica SF): sez.: 5 - 0110-A

COMPRESA: Pascoli e praterie

Comune: GENOVA

Superfici	Assestamento totale:	6.0171ha	(6.0100 ha sup. catastale)
	produttiva:	5.1156 ha	
	improduttiva:	0.9015 ha	

Fattori ambientali e di gestione

Posta nei pressi della località M.Moro Posta ad un'altitudine prevalente di 208m. Esposizione prevalente est. Pendenza prevalente del 60% Accessibilità sufficiente per il 100% Il soprassuolo può essere classificato secondo le definizioni dell'indagine "Corine Land Cover" come: "3.2.1. Aree a pascolo naturale e praterie".

Non si segnalano dissesti nella particella.

Si segnalano danni da incendio¹ distribuiti su >1/3 dell'area non soggetti a peggiorare

Fatti particolari: presenti emergenze storico culturali²

Note:

Descrizione fisionomico-colturale (B3)

Tipo formazione: Incolto erbaceo con cotico continuo ma rado. Specie infestanti: Rovo diffuse sul <1/3 della superficie
Funzione prevalente della formazione: protezione idrogeologica **La componente arborea** è costituita da Pino domestico e forma una copertura del 2% **La componente arbustiva** è invece costituita da Corbezzolo, Erica arborea, Rovo e forma una copertura del 30% **La copertura erbacea** è caratterizzata dalle specie: Brachipodium pinnatum, Cardus spp., Galium spp., Dactylis glomerata, Dorichium spp., Physospermum cornubiens, Rubia peregrina, Anthoxanthum odoratum, Stachys spp. e forma una copertura del 100%

Intervento previsto: nessuno.

Elenco delle note alle voci:

1) a1_danni1 - esiti da incendi non recenti

2) a1_emergenze - ex batterie costiere, 2a Guerra Mondiale. Ristorante M.Moro, in abbandono da decenni. Punto Panoramico



SIAF - Sistema Informativo per l'Assestamento Forestale
Pianificazione forestale di terzo livello
PdA Genova

Registro unità di compartimentazione

Pagina: 44

UNITA' DI COMPARTIMENTAZIONE (Sottoparticella Fisionomica SF): sez.: 5 - 0110-B

COMPRESA: Rimboschimenti

Comune: GENOVA

Superfici	Assestamento totale:	3.0673ha	(3.0600 ha sup. catastale)
	produttiva:	1.3843 ha	
	improduttiva:	1.6830 ha	

Fattori ambientali e di gestione

Posta nei pressi della località M.Moro bPosta ad un'altitudine prevalente di 167m. Esposizione prevalente est. Pendenza prevalente del 60% Accessibilità sufficiente per il 100%³ Il soprassuolo può essere classificato secondo le definizioni dell'indagine "Corine Land Cover" come: "3.1.2. *Boschi di conifere*".

La particella è interessata da dissesti per erosione superficiale o incanalata⁴ distribuiti su >1/3 dell'area in peggioramento Non si segnalano danni al soprassuolo.

Fatti particolari: presenti emergenze storico culturali⁵. Il rilevatore ha riportato anche la presenza di Tracciato Autostrada A12 nelle vicinanze. Ristorante M.Moro, in abbandono da decenni. Punto panoramico

Note:

Descrizione fisionomico-culturale (B1)

Rimboschimenti mediterranei delle zone costiere

Fustaia monoplana adulta di origine artificiale mediamente vigoroso di Pino domestico (>80%), densità scarsa, grado di copertura pari al 15%; età prevalente accertata 60 anni Rinnovazione insufficiente costituita da Carpino nero Strato arbustivo formato da Erica arborea, Ginestra odorosa, Rovo distribuito sul <2/3 della superficie, lo strato erbaceo è formato da Brachipodium pinnatum, Galium spp., Physospermum cornubiens, Geranium sanguineum, Rubia peregrina, Anthoxanthum odoratum, Stachys spp. distribuito su >2/3 della superficie Interventi recenti: nessuno con funzione protezione idrogeologica. Orientamento selvicolturale: governo a fustaia a struttura monoplana,

Dati di orientamento dendrometrico: diametro prevalente 45 cm , altezza prevalente 10.0 m , n° alberi ad ha: 60. Provvigione stimata: 50 mc/ha.

Intervento previsto: altri interventi (specificare), Interventi di sistemazione sentieri e percorsi didattico-educativi di valorizzazione del sito storico e dei panorami. Opere antierosive con impianto di arbusti autoctoni, priorità e condizionamenti: entro primo periodo.

Elenco delle note alle voci:

3) a1_accebuona - accessibilità carrabile da Via Lanfranco e successiva sterrata ai bunkers. Sentieri di accesso da Nervi e Quartiere Azzurro

4) a1_dissesto1 - erosione superficiale diffusa determinata da numerosi incendi non recenti (anni '70-'80), con roccia affiorante

5) a1_emergenze - presenza delle Batterie di M.Moro, complesso di bunkers della 2a Guerra Mondiale, in stato di abbandono

UNITA' DI COMPARTIMENTAZIONE (Particella Fisiografica PF): sez.: 5 - 0111

Elenco delle Sottoparticelle Fisionomiche (SF)

SF	Tipo soprassuolo	Compresa	Sup. totale	Sup. improd.
A	B3 Formazioni arbustivo-erbacee	Pascoli e praterie	9.7391 ha	1.4595 ha

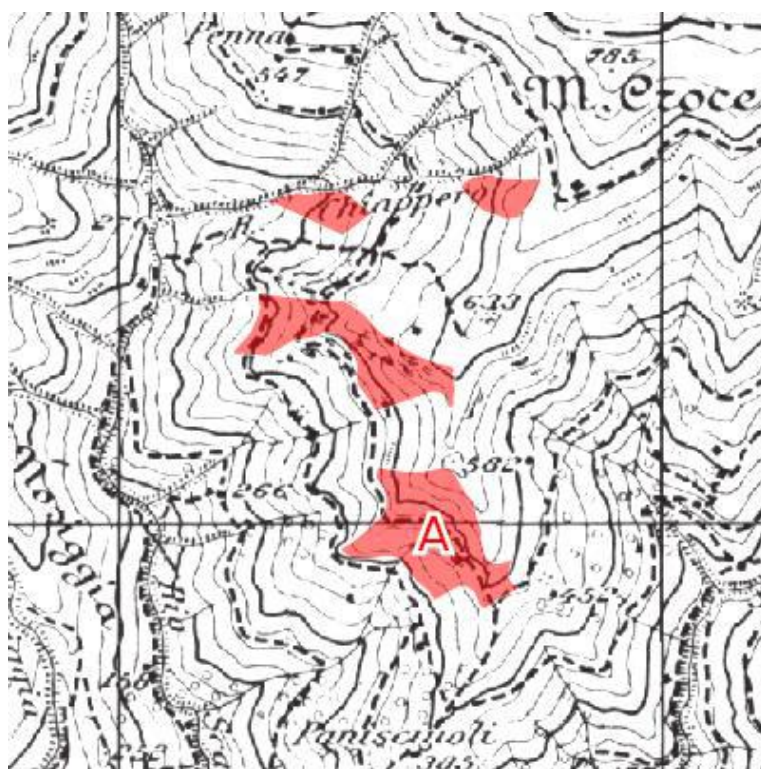

Il rilievo di campagna è stato effettuato dal tecnico: Umberto Bruschini



SIAF - Sistema Informativo per l'Assestamento Forestale
Pianificazione forestale di terzo livello
PdA Genova

Registro unità di compartimentazione

Pagina: 25

UNITA' DI COMPARTIMENTAZIONE (Sottoparticella Fisionomica SF): sez.: 5 - 0111-A

COMPRESA: Pascoli e praterie

Comune: GENOVA

Superfici	Assestamento totale:	9.7391ha	(9.7300 ha sup. catastale)
	produttiva:	8.2796 ha	
	improduttiva:	1.4595 ha	

Fattori ambientali e di gestione

Posta nei pressi della località Campopiano Posta ad un'altitudine prevalente di 485m. Esposizione prevalente sud-ovest. Pendenza prevalente del 65%, accessibilità insufficiente per il 100% Il soprassuolo può essere classificato secondo le definizioni dell'indagine "Corine Land Cover" come: "3.2.1. Aree a pascolo naturale e praterie".

Non si segnalano dissesti nella particella.

Non si segnalano danni al soprassuolo.

Fatti particolari: nessuno segnalato.

Note:

Descrizione fisionomico-colturale (B3)

Tipo formazione: Incolto erbaceo con cotico continuo ma rado. Specie infestanti: Rovo diffuse sul <5% della superficie
Funzione prevalente della formazione: protezione idrogeologica **La componente arborea** è costituita da Leccio e forma una copertura del 10% **La componente arbustiva** è invece costituita da Erica arborea, Ginestra odorosa, Rovo e forma una copertura del 20% **La copertura erbacea** è caratterizzata dalle specie: Brachipodium pinnatum, Galium spp., Dactylis glomerata, Rubia peregrina, Anthoxanthum odoratum e forma una copertura del 90%
Intervento previsto: nessuno.

Elenco delle note alle voci:

UNITA' DI COMPARTIMENTAZIONE (Particella Fisiografica PF): sez.: 5 - 0112

Elenco delle Sottoparticelle Fisionomiche (SF)

SF	Tipo soprassuolo	Compresa	Sup. totale	Sup. improd.
A	B3 Formazioni arbustivo-erbacee	Pascoli e praterie	0.7564 ha	0.0750 ha



Il rilievo di campagna è stato effettuato dal tecnico: Umberto Bruschini



SIAF - Sistema Informativo per l'Assestamento Forestale
Pianificazione forestale di terzo livello
PdA Genova

Registro unità di compartimentazione

Pagina: 27

UNITA' DI COMPARTIMENTAZIONE (Sottoparticella Fisionomica SF): sez.: 5 - 0112-A

COMPRESA: Pascoli e praterie

Comune: GENOVA

Superfici	Assestamento totale:	0.7564ha	(0.7500 ha sup. catastale)
	produttiva:	0.6814 ha	
	improduttiva:	0.0750 ha	

Fattori ambientali e di gestione

Posta nei pressi della località Piano della MusicaPosta ad un'altitudine prevalente di 470m. Esposizione prevalente nessuna. Pendenza prevalente del 80%, accessibilità insufficiente per il 100% Il soprassuolo può essere classificato secondo le definizioni dell'indagine "Corine Land Cover" come: "3.2.1. Aree a pascolo naturale e praterie".

Non si segnalano dissesti nella particella.

Non si segnalano danni al soprassuolo.

Fatti particolari: nessuno segnalato.

Note:

Descrizione fisionomico-colturale (B3)

Tipo formazione: Incolto erbaceo con cotico continuo ma rado.

Funzione prevalente della formazione: protezione idrogeologica **La componente arbustiva** è invece costituita da Erica arborea, Ginestra odorosa, Rovo e forma una copertura del 10% **La copertura erbacea** è caratterizzata dalle specie: Brachipodium pinnatum, Cardus spp., Galium spp., Dactylis glomerata, Doricnium spp., Rubia peregrina, Anthoxanthum odoratum, Stachys spp. e forma una copertura del 90%

Intervento previsto: nessuno.

Elenco delle note alle voci:

UNITA' DI COMPARTIMENTAZIONE (Particella Fisiografica PF): sez.: 5 - 0113

Elenco delle Sottoparticelle Fisionomiche (SF)

SF	Tipo soprassuolo	Compresa	Sup. totale	Sup. improd.
A	B1 Formazione arborea	Rimboschimenti	6.8637 ha	4.4590 ha

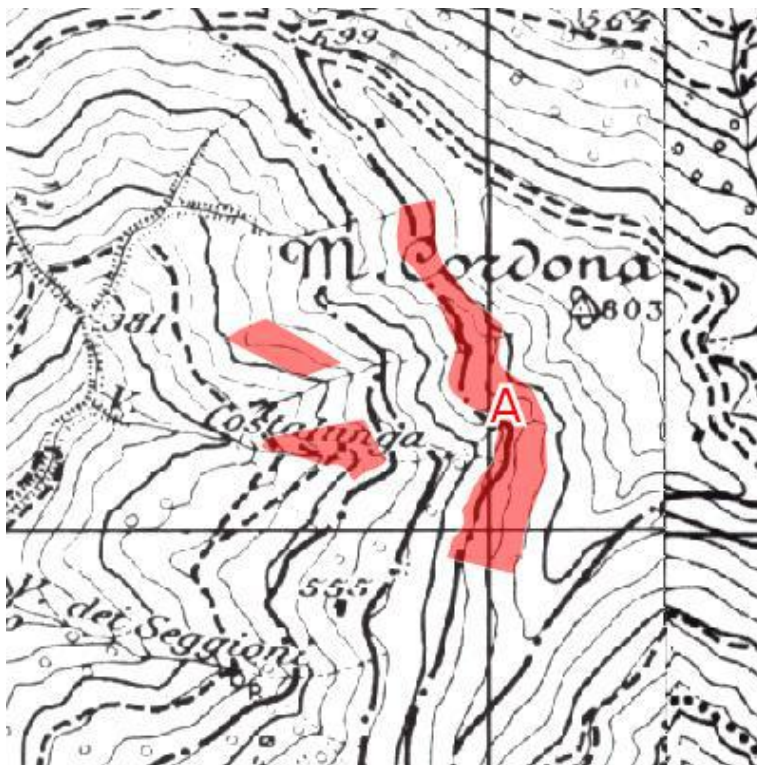

Il rilievo di campagna è stato effettuato dal tecnico: Umberto Bruschini



SIAF - Sistema Informativo per l'Assestamento Forestale
Pianificazione forestale di terzo livello
PdA Genova

Registro unità di compartimentazione

Pagina: 29

UNITA' DI COMPARTIMENTAZIONE (Sottoparticella Fisionomica SF): sez.: 5 - 0113-A

COMPRESA: Rimboschimenti
Comune: GENOVA

Superfici	Assestamento totale:	6.8637ha	(6.8600 ha sup. catastale)
	produttiva:	2.4047 ha	
	improduttiva:	4.4590 ha	

Fattori ambientali e di gestione

Posta nei pressi della località M.Cordona ovest Posta ad un'altitudine prevalente di 615m. Esposizione prevalente est. Pendenza prevalente del 60%¹, accessibilità insufficiente per il 100% Il soprassuolo può essere classificato secondo le definizioni dell'indagine "Corine Land Cover" come: "3.1.2. Boschi di conifere".

La particella è interessata da dissesti per erosione superficiale o incanalata² distribuiti su >1/3 dell'area in peggioramento Non si segnalano danni al soprassuolo.

Fatti particolari: nessuno segnalato. Il rilevatore ha riportato anche la presenza di Punto panoramico

Note:

Descrizione fisionomico-colturale (B1)

Rimboschimenti collinari e montani interni var a pino nero

Fustaia monoplana adulta di origine artificiale poco vigoroso di Pino nero, Pino austriaco (>80%), densità scarsa³, grado di copertura pari al 15%; età prevalente accertata 60 anni Rinnovazione insufficiente costituita da Carpino nero Strato arbustivo formato da Erica arborea, Ginestra odorosa, Rovo distribuito sul <2/3 della superficie, lo strato erbaceo è formato da Brachipodium pinnatum, Galium spp., Physospermum cornubiens, Geranium sanguineum, Rubia peregrina, Anthoxanthum odoratum, Stachys spp. distribuito su >2/3 della superficie Interventi recenti: nessuno con funzione protezione idrogeologica. Orientamento selvicolturale: governo a fustaia a struttura monoplana,

Dati di orientamento dendrometrico: diametro prevalente 40 cm , altezza prevalente 14.0 m , n° alberi ad ha: 100. Provvigione stimata: 80 mc/ha.

Intervento previsto: altri interventi (specificare)⁴, Interventi di sistemazione sentieri e percorsi didattico-educativi di valorizzazione dei panorami. Opere antierosive con impianto di arbusti autoctoni. Abbattimento alberature morte, priorità e condizionamenti: entro primo periodo.

Elenco delle note alle voci:

- 1) a1_accebuona - accessibilità solo pedonale su sentiero da strada M.Fasce a Bogliasco
- 2) a1_dissesto1 - erosione superficiale diffusa determinata da numerosi incendi non recenti (anni '70-'80), con roccia affiorante
- 3) b1_densita - densità drasticamente ridotta da incendi non recenti
- 4) b1_intervfut - Interventi di sistemazione sentieri e percorsi didattico-educativi di valorizzazione dei panorami. Opere antierosive con impianto di arbusti autoctoni

UNITA' DI COMPARTIMENTAZIONE (Particella Fisiografica PF): sez.: 5 - 0114

Elenco delle Sottoparticelle Fisionomiche (SF)

SF	Tipo soprassuolo	Compresa	Sup. totale	Sup. improd.
A	B3 Formazioni arbustivo-erbacee	Pascoli e praterie	6.3718 ha	1.2740 ha

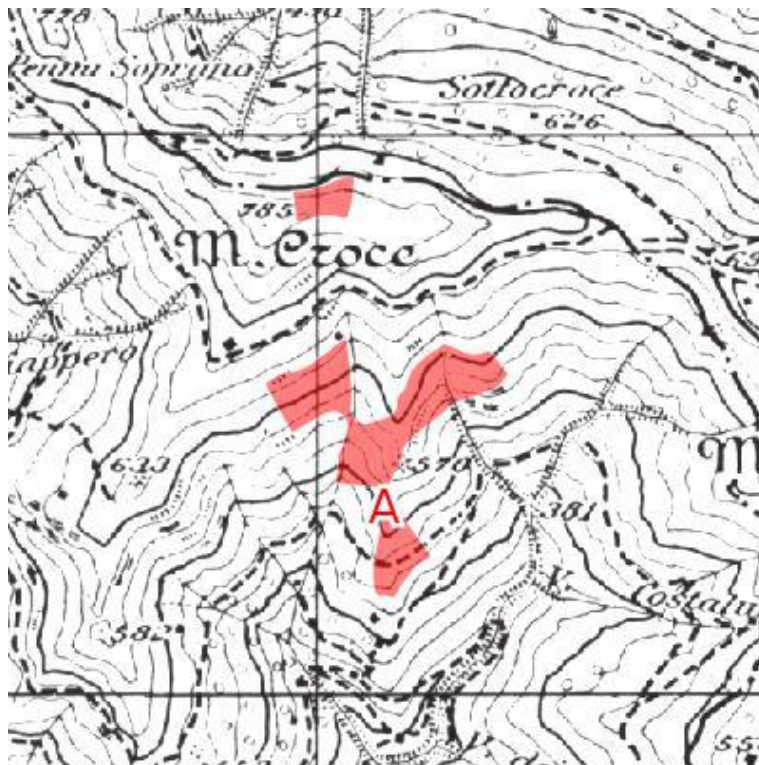

Il rilievo di campagna è stato effettuato dal tecnico: Umberto Bruschini



SIAF - Sistema Informativo per l'Assestamento Forestale
Pianificazione forestale di terzo livello
PdA Genova

Registro unità di compartimentazione

Pagina: 31

UNITA' DI COMPARTIMENTAZIONE (Sottoparticella Fisionomica SF): sez.: 5 - 0114-A

COMPRESA: Pascoli e praterie

Comune: GENOVA

Superfici	Assestamento totale:	6.3718ha	(6.3700 ha sup. catastale)
	produttiva:	5.0978 ha	
	improduttiva:	1.2740 ha	

Fattori ambientali e di gestione

Posta nei pressi della località Bric del Roncone Posta ad un'altitudine prevalente di 541m. Esposizione prevalente est. Pendenza prevalente del 65% Il soprassuolo può essere classificato secondo le definizioni dell'indagine "Corine Land Cover" come: "3.2.1. Aree a pascolo naturale e praterie".

Non si segnalano dissesti nella particella.

Non si segnalano danni al soprassuolo.

Fatti particolari: nessuno segnalato.

Note:

Descrizione fisionomico-colturale (B3)

Tipo formazione: Incolto erbaceo con cotico continuo ma rado. diffuse sul <5% della superficie

Funzione prevalente della formazione: protezione idrogeologica **La componente arbustiva** è invece costituita da Erica arborea, Ginestra odorosa e forma una copertura del 10% **La copertura erbacea** è caratterizzata dalle specie:

Brachipodium pinnatum, Cardus spp., Galium spp., Campanula rapunculoides, Lathyrus spp., Dactylis spp., Anthoxanthum odoratum e forma una copertura del 90%

Intervento previsto: nessuno.

Elenco delle note alle voci:

UNITA' DI COMPARTIMENTAZIONE (Particella Fisiografica PF): sez.: 5 - 0115

Elenco delle Sottoparticelle Fisionomiche (SF)

SF	Tipo soprassuolo	Compresa	Sup. totale	Sup. improd.
A	B1 Formazione arborea	Rimboschimenti	22.1186 ha	4.1580 ha

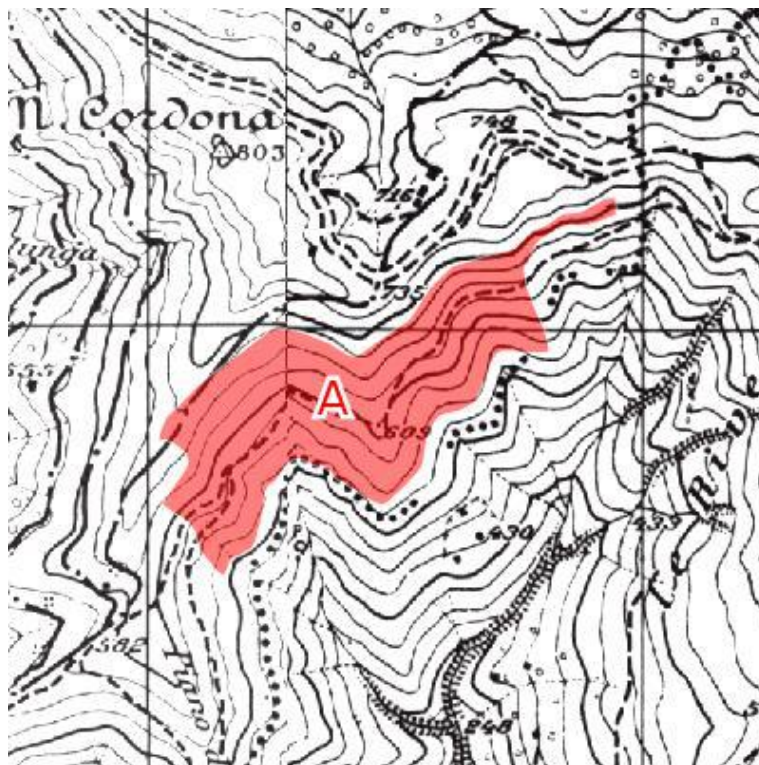

Il rilievo di campagna è stato effettuato dal tecnico: Umberto Bruschini



SIAF - Sistema Informativo per l'Assestamento Forestale
Pianificazione forestale di terzo livello
PdA Genova

Registro unità di compartimentazione

Pagina: 33

UNITA' DI COMPARTIMENTAZIONE (Sottoparticella Fisionomica SF): sez.: 5 - 0115-A

COMPRESA: Rimboschimenti

Comune: GENOVA

Superfici	Assestamento totale:	22.1186ha	(22.1100 ha sup. catastale)
	produttiva:	17.9606 ha	
	improduttiva:	4.1580 ha	

Fattori ambientali e di gestione

Posta nei pressi della località Case CordonaPosta ad un'altitudine prevalente di 167m. Esposizione prevalente sud. Pendenza prevalente del 60% Accessibilità sufficiente per il 100%¹, accessibilità insufficiente per il 100% Il soprassuolo può essere classificato secondo le definizioni dell'indagine "Corine Land Cover" come: "3.1.2. Boschi di conifere".

La particella è interessata da dissesti per erosione superficiale o incanalata² distribuiti su >1/3 dell'area in peggioramento

Si segnalano danni da incendio³ distribuiti su >1/3 dell'area non soggetti a peggiorare

Fatti particolari: nessuno segnalato. Il rilevatore ha riportato anche la presenza di Punto panoramico

Note:

Descrizione fisionomico-culturale (B1)

Rimboschimenti collinari e montani interni var a pino nero

Fustaia monoplana adulta di origine artificiale mediamente vigoroso (>80%), densità scarsa⁴, grado di copertura pari al 15%; età prevalente accertata 60 anni Rinnovazione insufficiente costituita da Carpino nero Strato arbustivo formato da Erica arborea, Ginestra odorosa, Rovo distribuito sul <2/3 della superficie, lo strato erbaceo è formato da Brachipodium pinnatum, Galium spp., Physospermum cornubiens, Geranium sanguineum, Rubia peregrina, Anthoxanthum odoratum, Stachys spp. distribuito su >2/3 della superficie Interventi recenti: nessuno con funzione protezione idrogeologica.

Orientamento selvicolturale: governo a fustaia a struttura monoplana,

Dati di orientamento dendrometrico: diametro prevalente 35 cm , altezza prevalente 14.0 m , n° alberi ad ha: 150.

Provvigione stimata: 230 mc/ha.

Intervento previsto: interventi fitosanitari o di recupero danni⁵, Interventi di sistemazione sentieri e percorsi didattico-educativi di valorizzazione dei panorami. Opere antierosive con impianto di arbusti autoctoni, priorità e condizionamenti: entro primo periodo.

Elenco delle note alle voci:

1) a1_accebuona - accessibilità carrabile da strada M.Fasce

2) a1_dissesto1 - erosione superficiale diffusa determinata da numerosi incendi non recenti (anni '70-'80), con roccia affiorante

3) a1_danni1 - oltre il 50 % del soprassuolo arboreo è costituito da necromassa in piedi, esiti da incendi progressi

4) b1_densita - densità drasticamente ridotta da incendi non recenti

5) b1_intervfut - eliminazione dei fusti morti in piedi e riutilizzo per opere antierosive estensive, con posa a dimora di specie arbustive ed arboree autoctone

UNITA' DI COMPARTIMENTAZIONE (Particella Fisiografica PF): sez.: 5 - 0116

Elenco delle Sottoparticelle Fisionomiche (SF)

SF	Tipo soprassuolo	Compresa	Sup. totale	Sup. improd.
A	B3 Formazioni arbustivo-erbacee	Arbusteti	5.9795 ha	1.1940 ha
B	B1 Formazione arborea	Rimboschimenti	5.9440 ha	4.1580 ha

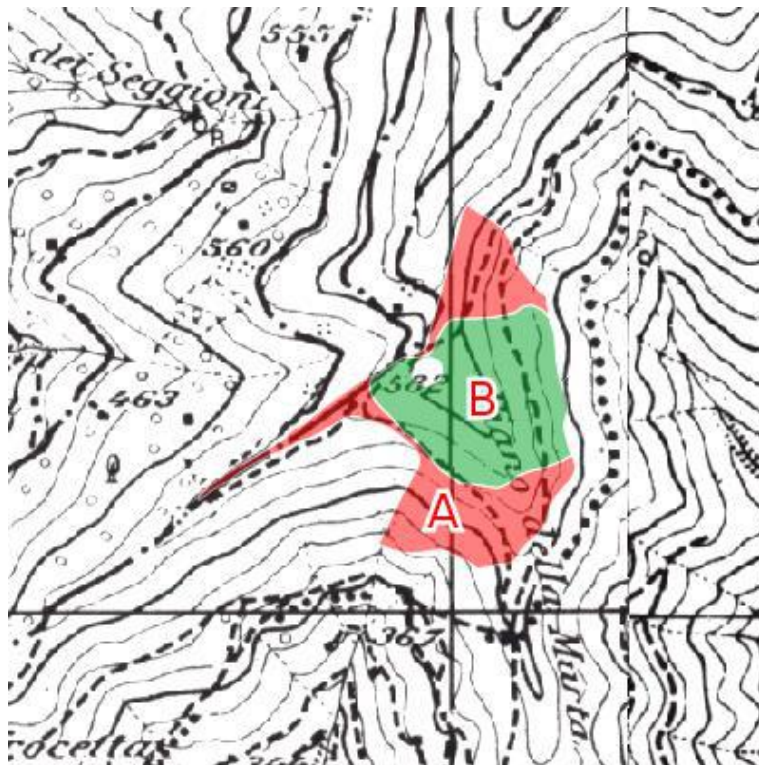

Il rilievo di campagna è stato effettuato dal tecnico: Umberto Bruschini



SIAF - Sistema Informativo per l'Assestamento Forestale
Pianificazione forestale di terzo livello
PdA Genova

Registro unità di compartimentazione

Pagina: 35

UNITA' DI COMPARTIMENTAZIONE (Sottoparticella Fisionomica SF): sez.: 5 - 0116-A

COMPRESA: Arbusteti

Comune: GENOVA

Superfici	Assestamento totale:	5.9795ha	(5.9700 ha sup. catastale)
	produttiva:	4.7855 ha	
	improduttiva:	1.1940 ha	

Fattori ambientali e di gestione

Posta nei pressi della località Fontanaccia - Monte Cordona Posta ad un'altitudine prevalente di 620m. Esposizione prevalente sud-est. Pendenza prevalente del 65% Accessibilità sufficiente per il 100%¹ Il soprassuolo può essere classificato secondo le definizioni dell'indagine "Corine Land Cover" come: "3.2.2. *Brughiere e cespuglieti*".

La particella è interessata da dissesti per erosione superficiale o incanalata distribuiti su >1/3 dell'area non soggetti a peggiorare

Si segnalano danni da incendio² distribuiti su >1/3 dell'area non soggetti a peggiorare

Fatti particolari: nessuno segnalato.

Note:

Descrizione fisionomico-colturale (B3)

Tipo formazione: Formazione arbustiva con altezza media: 0.8 m.

Funzione prevalente della formazione: protezione idrogeologica **La componente arborea** è costituita da Pino nero, Pino austriaco e forma una copertura del 15%, delle specie: Carpino nero **La componente arbustiva** è invece costituita da Corbezzolo, Erica arborea, Ginestra odorosa, Rovo e forma una copertura del 40% **La copertura erbacea** è caratterizzata dalle specie: Brachipodium pinnatum, Lathyrus spp., Dactylis glomerata, Physospermum cornubiens, Geranium sanguineum, Anthoxanthum odoratum, Stachys spp. e forma una copertura del 80%

Intervento previsto: sistemazioni idraulico-forestali ³, Sistemazione sentieri e punti panoramici. Abbattimento alberature morte, priorità e condizionamenti: entro primo periodo.

Elenco delle note alle voci:

1) a1_acceinsu - accessibilità da strada del Fasce, percorribilità interna difficoltosa

2) a1_danni1 - esiti da ripetuti incendi, non recenti

3) b3_interventoarbu - sistemazioni antierosive superficiali con tecniche di i.n., semine e posa di arbusti autoctoni



SIAF - Sistema Informativo per l'Assestamento Forestale
Pianificazione forestale di terzo livello
PdA Genova

Registro unità di compartimentazione

Pagina: 36

UNITA' DI COMPARTIMENTAZIONE (Sottoparticella Fisionomica SF): sez.: 5 - 0116-B

COMPRESA: Rimboschimenti

Comune: GENOVA

Superfici	Assestamento totale:	5.9440ha	(5.9400 ha sup. catastale)
	produttiva:	1.7860 ha	
	improduttiva:	4.1580 ha	

Fattori ambientali e di gestione

Posta nei pressi della località M.Moro bPosta ad un'altitudine prevalente di 167m. Esposizione prevalente est. Pendenza prevalente del 60%⁴, accessibilità insufficiente per il 100% Il soprassuolo può essere classificato secondo le definizioni dell'indagine "Corine Land Cover" come: "3.1.2. *Boschi di conifere*".

La particella è interessata da dissesti per erosione superficiale o incanalata⁵ distribuiti su >1/3 dell'area in peggioramento

Si segnalano danni da incendio⁶ distribuiti su >1/3 dell'area non soggetti a peggiorare

Fatti particolari: nessuno segnalato. . Il rilevatore ha riportato anche la presenza di Punto panoramico

Note:

Descrizione fisionomico-culturale (B1)

Rimboschimenti collinari e montani interni var a pino nero

Fustaia monoplana adulta di origine artificiale mediamente vigoroso di Pino nero, Pino austriaco (>80%), densità scarsa⁷, grado di copertura pari al 15%; età prevalente accertata 60 anni Rinnovazione insufficiente costituita da Carpino nero Strato arbustivo formato da Erica arborea, Ginestra odorosa, Rovo distribuito sul <2/3 della superficie, lo strato erbaceo è formato da Brachipodium pinnatum, Galium spp., Physospermum cornubiens, Geranium sanguineum, Rubia peregrina, Anthoxanthum odoratum, Stachys spp. distribuito su >2/3 della superficie Interventi recenti: nessuno con funzione protezione idrogeologica. Orientamento selvicolturale: governo a fustaia a struttura monoplana,

Dati di orientamento dendrometrico: diametro prevalente 40 cm , altezza prevalente 14.0 m , n° alberi ad ha: 100. Provvigione stimata: 80 mc/ha.

Intervento previsto: altri interventi (specificare)⁸, Abbattimento alberature morte , priorità e condizionamenti: entro primo periodo.

Elenco delle note alle voci:

4) a1_accebuona - accessibilità solo pedonale su sentiero da strada M.Fasce a Bogliasco

5) a1_dissesto1 - erosione superficiale diffusa determinata da numerosi incendi non recenti (anni '70-'80), con roccia affiorante

6) a1_danni1 - esiti da ripetuti incendi, non recenti

7) b1_densita - densità drasticamente ridotta da incendi non recenti

8) b1_intervfut - Interventi di sistemazione sentieri e percorsi didattico-educativi di valorizzazione dei panorami. Opere antierosive con impianto di arbusti autoctoni

